



Alcaldía de Medellín

# ESTRATEGIAS PARA LA VIGENCIA 2024



## Secretaria de Salud



[www.medellin.gov.co](http://www.medellin.gov.co)





**Alcaldía de Medellín**

## **Unidad de Planeación Local y Participación Social**

Luis Augusto Hurtado Carvajal

**Líder de Programa de Planeación Local y Participación Social**

Jorge Iván Mejía Saldarriaga	Profesional Especializado
Verónica Maria Lopera Velásquez	Profesional especializado en salud
Dora Elena Agudelo Upegui	Profesional Universitario
Rosa Luz Monsalve Tangarife	Profesional Universitario
Liliana Marcela Valencia	Profesional Universitario
Alexandra Giraldo Puerta	Profesional Universitario
Erica Milena Garcia Legarda	Profesional Universitario
Beatriz Elena Gutierrez Yépes	Profesional Universitario

### **Equipo de Gestión Territorial**

Paola Andrea Calderon Carrascal	Contratista
Jessica Alejandra Rua Grajales	Contratista
Yubinza Gonzalez Uribe	Contratista
Ivan Dario Henao Mora	Contratista
María Elizabeth Blandón Gualteros	Contratista
Maribel Jaramillo Correa	Contratista



## Alcaldía de Medellín

### Contenido

<b>INTRODUCCIÓN.....</b>	<b>4</b>
<b>DIMENSIÓN DE ESTILOS DE VIDA SALUDABLE .....</b>	<b>5</b>
1. MEDELLÍN ME CUIDA DISCAPACIDAD: .....	5
2. ESTILOS DE VIDA SALUDABLE: .....	7
3. MEDELLIN ME CIUDA SALUD (Con metodología MAITE):.....	9
<b>DIMENSIÓN SALUD MENTAL.....</b>	<b>12</b>
4. TOMARNOS EL MUNDO -CENTROS DE ESCUCHA SALUD MENTAL:.....	12
5. MEDELLÍN ME CUIDA CONVIVENCIA (Familias Fuertes y Resilientes):.....	15
6. ESCUELA DE LIDERAZGO – SEMINARIO COACHING: .....	17
7. ESCUCHADEROS: .....	19
<b>DIMENSIÓN ENFERMEDADES CRONICAS NO TRANSMISIBLES - ECNT.....</b>	<b>20</b>
8. SALUD VISUAL: .....	20
9. SALUD BUCAL - PRÓTESIS DENTAL: .....	23
10. SALUD BUCAL - ORTODONCIA PREVENTIVA E INTERCEPTIVA:.....	26
11. SALUD ORAL - PLACAS DE BRUXISMO .....	29
<b>DIMENSIÓN DE TRANSMISIBLES.....</b>	<b>31</b>
12. VACUNACIÓN: .....	31
13. ADHERENCIA AL TRATAMIENTO DE TUBERCULOSIS: .....	33
<b>DIMENSIÓN DE SALUD SEXUAL Y REPRODUCTIVA .....</b>	<b>35</b>
14. PREVENCIÓN DE EMBARAZO ADOLESCENTE (Un Bebe Es Tú Decisión):.....	35
15. CENTROS DE ESCUCHA SALUD SEXUAL Y REPRODUCTIVA: .....	37
16. PREVENCIÓN DE LAS VIOLENCIAS SEXUALES:.....	39
<b>DIMENSIÓN TRANSVERSAL FORTALECIMIENTO INSTITUCIONAL .....</b>	<b>41</b>
17. GESTIÓN TERRITORIAL:.....	41
18. CURSOS BÁSICOS DE LENGUA DE SEÑAS COLOMBIANAS (LSC):.....	43
<b>DIMENSIÓN DE SALUD AMBIENTAL.....</b>	<b>45</b>
19. ESTUDIO AMBIENTAL DE RUIDO Y AIRE (Cambio Climático): .....	45
<b>DIMENSIÓN DE SALUD LABORAL .....</b>	<b>46</b>
20. SEGURIDAD Y SALUD EN EL TRABAJO EN EL SECTOR INFORMAL DE LA ECONOMÍA .....	46



**Alcaldía de Medellín**

## INTRODUCCIÓN

A continuación, se detallan las estrategias que se ponen a consideración de los veintiún (21) Consejos Comunales y Corregimentales de Planeación (CCCP) desde la Secretaria de Salud Distrital de Medellín, los cuales contienen metodología de operación, actividades a desarrollar, grupo poblacional objetivo, profesionales necesarios, recursos priorizados para la vigencia, costos, mínimos de intervención operacional y referentes técnicos.

Las demás solicitudes o ideas que planteen los CCCP serán estudiadas para analizar su viabilidad y costos, si son viables estas se podrán adicionar a una de las estrategias aquí planteadas o realizarla de forma separada si así lo merita.



## Alcaldía de Medellín

### DIMENSIÓN DE ESTILOS DE VIDA SALUDABLE

#### 1. MEDELLÍN ME CUIDA DISCAPACIDAD:

Comprende la implementación de la Estrategia familias cuidadoras de tus capacidades en el marco de la Atención Primaria en Salud con base en el desarrollo de acciones de información, educación y comunicación para la salud en el entorno hogar a las familias que tienen integrantes con discapacidad severa y/o movilidad reducida, enfermedades huérfanas/rara o degenerativas, dirigidas a cuidadores, líderes de la comunidad y comunidad en general, preferiblemente aquellos que puedan apoyar a las familias que se beneficien de la estrategia de modo que se favorezcan el cuidado y estilos de vida saludables.

✚ **Grupo poblacional objeto:** familias que tienen integrantes con discapacidad, se brinda capacitación a los cuidadores para dar una mejor atención a la persona en situación de discapacidad y previniendo lesiones de ambos.

✚ **Actividades:**

- Curso para cuidadores
- Acompañamiento familiar
- Encuentro de cuidadores
- Gestión territorial- Componente transversal
- Evaluaciones neuropsicológicas
- Encuentro acercándonos a la discapacidad dirigido a personas con discapacidad auditiva
- Entrega de paquetes alimentarios
- kits de salud bucal

✚ **Profesionales que lo realizan:**

- Profesional Psicología
- Profesional en Enfermería
- Profesional en Nutrición
- Profesional en Odontología
- Profesional en Derecho
- Profesional en psicología, especializado en neuropsicología.
- Licenciado en educación física
- Profesionales en sistemas
- Comunicador social
- Profesional en Pedagogía
- Profesional Fisioterapeuta





## Alcaldía de Medellín

- Profesional Trabajo Social
- Profesional Fonoaudiología

### Recursos PP:

COMUNA	2019	2020	2021	2022	2023	Total
C-02 Santa Cruz			\$ 97.200.000			\$ 97.200.000
C-05 Castilla		\$ 106.732.500		\$ 181.731.300		\$ 288.463.800
C-06 Doce De Octubre		\$ 106.732.500				\$ 106.732.500
C-07 Robledo	\$ 627.646.842	\$ 373.563.750	\$ 221.616.000	\$ 181.731.300	\$ 198.585.367	\$ 1.603.143.259
C-08 Villa Hermosa			\$ 583.200.000		\$ 99.292.700	\$ 682.492.700
C-10. La Candelaria				\$ 181.731.300	\$ 198.585.367	\$ 380.316.667
C-11. Laureles		\$ 213.465.000		\$ 54.519.390		\$ 267.984.390
C-80 San Antonio De Prado		\$ 85.386.000				\$ 85.386.000
	\$ 627.646.842	\$ 885.879.750	\$ 902.016.000	\$ 599.713.290	\$ 496.463.434	\$ 3.511.719.316

 **Recursos Costos:** El valor unitario proyectado por persona (Cuidador) intervenida para la vigencia 2024 es de \$2.650.000 incluye interventoría

 **Mínimo de Intervención:** 50 personas (Cuidadores de personas en discapacidad)

 **Recursos Mínimo a priorizar:** El valor mínimo que se debe priorizar es de \$132.500.000, incluye la interventoría.

 **Referente Técnico:** Líder de proyecto Ivonne Hernandez –  
Profesional Tatiana Valencia  
Profesional Marta Marin



## Alcaldía de Medellín

### 2. ESTILOS DE VIDA SALUDABLE:

Las actividades a realizar en el marco de la estrategia de Estilos de Vida Saludable -EVS-, busca generar espacios de reflexión individual y colectiva en torno a los hábitos y estilos de vivir en la ciudad de Medellín, a partir de la apropiación de conocimientos y recursos que les permitan generar transformaciones hacia el cuidado de la vida en la cotidianidad adoptando los 7 hábitos saludables establecidos por la OMS (actividad física, Nutrición y alimentación saludable, prevención consumo de tabaco, peso saludable, lavado de manos, salud bucal, visual y auditiva).

✚ **Grupo poblacional objeto:** Población en general, familias

✚ **Actividades:**

- Procesos grupales de educación para la salud acorde a sus intereses, etapa 1, 2 y 3.
- Kit de vida saludable para etapa 1
- Seguimiento individual en Estilos de Vida Saludables.
- Experiencias EVS (cocinando con el chef, plantas y huertas, caminatas, tejido y salud, picnic saludable, spa saludable), con entrega de la bitácora saludable.
- Iniciativas comunitarias en estilos de Vida saludable-
- Navidades saludables

✚ **Profesionales que lo realizan:**

- Profesional del área de la educación
- Profesional del área de la salud (Nutrición, Enfermería)
- Profesional del área de comunicación gráfica
- Profesional del área de sistemas de información
- Profesionales, artistas o talento humano con experticia en oficios como relacionados con artes, chef, coach, entrenador físico, fisioterapeuta, cantante, clown, jardinero, canto

✚ **Recursos priorizados por PP:**

COMUNA	2019	2020	2021	2022	2023	Total
C-02 Santa Cruz		\$ 231.280.500		\$ 175.625.700		\$ 406.906.200
C-03 Manrique	\$ 192.600.000	\$ 53.965.450				\$ 246.565.450
C-04 Aranjuez			\$ 196.560.000			\$ 196.560.000
C-05 Castilla		\$ 77.093.500		\$ 175.625.700		\$ 252.719.200
C-06 Doce De Octubre		\$ 77.066.741				\$ 77.066.741
C-07 Robledo	\$ 192.600.000	\$ 267.360.258	\$ 224.640.000	\$ 42.150.168		\$ 726.750.426
C-08 Villa Hermosa	\$ 96.300.000	\$ 154.187.000	\$ 128.044.800		\$ 173.536.400	\$ 552.068.200
C-10. La Candelaria		\$ 115.486.063				\$ 115.486.063
C-11. Laureles	\$ 192.600.000	\$ 304.519.325	\$ 128.044.800	\$ 117.083.800	\$ 261.688.644	\$ 1.003.936.569



## Alcaldía de Medellín

COMUNA	2019	2020	2021	2022	2023	Total
C-12. La América	\$ 192.600.000	\$ 231.280.500	\$ 96.033.600	\$ 55.881.025	\$ 112.152.276	<b>\$ 687.947.401</b>
C-13 San Javier	\$ 192.600.000					<b>\$ 192.600.000</b>
C-14 El Poblado			\$ 56.160.000			<b>\$ 56.160.000</b>
C-15 Guayabal	\$ 192.600.000	\$ 92.512.200	\$ 56.160.000		\$ 149.536.368	<b>\$ 490.808.568</b>
C-16 Belén		\$ 30.837.400		\$ 40.979.330		<b>\$ 71.816.730</b>
C-60 San Cristóbal	\$ 96.300.000	\$ 235.906.110		\$ 117.083.800	\$ 74.768.184	<b>\$ 524.058.094</b>
C-70 Altavista			\$ 86.486.400			<b>\$ 86.486.400</b>
C-80 San Antonio De Prado					\$ 112.152.276	<b>\$ 112.152.276</b>
C-90 Santa Elena		\$ 77.093.500				<b>\$ 77.093.500</b>
	<b>\$ 1.348.200.000</b>	<b>\$ 1.948.588.547</b>	<b>\$ 972.129.600</b>	<b>\$ 724.429.523</b>	<b>\$ 883.834.148</b>	<b>\$ 5.877.181.818</b>

🚦 **Mínimo de Intervención:** 400 personas

🚦 **Costos:** Proyección de costos para 2024 incluye interventoría

PRODUCTOS	VALOR UNITARIO	Personas x actividad	Cantidad	Valor
FORMACIÓN ETAPA 1 EVS	\$ 26.700.000	30	1	\$ 26.700.000
FORMACIÓN ETAPA 2 EVS	\$ 16.830.000	30	1	\$ 16.830.000
FORMACIÓN ETAPA 3 EVS	\$ 19.325.000	30	1	\$ 19.325.000
EXPERIENCIAS EVS (Caminatas, cocinando con el chef, plantas, picnic, tejido, arte)	\$ 12.670.000	30	5	\$ 63.350.000
NAVIDADES EVS	\$ 128.600	160	160	\$ 20.576.000
				<b>\$ 146.781.000</b>

🚦 **Referente Técnico:** Profesional Lina Gomez





## Alcaldía de Medellín

### 3. MEDELLIN ME CIUDA SALUD (Con metodología MAITE):

El programa busca mejorar las condiciones de salud y convivencia de la comunidad, llevando al territorio diferentes servicios de salud y actividades de promoción y prevención de enfermedades para la atención integral de la población.

Alrededor de 550 profesionales de diferentes áreas conforman el Equipo Territorial de Atención Familiar Integral en Salud (ETAFI), Con recursos de la secretaria de salud se están interviniendo en 7 comunas y 5 corregimientos.

✚ **Grupo poblacional objeto:** Toda la población de Medellín, para 500 familias

✚ **Actividades:**

- **CENTROS DE ESCUCHA SALUD SEXUAL Y REPRODUCTIVA:** Brinda atención en sexualidad, salud sexual y reproductiva para la prevención de infecciones de transmisión sexual ITS/VIH-SIDA; Promoción del uso adecuado del preservativo; Orientación sobre rutas de acceso a servicios sociales y de salud que aportan a la atención integral de las personas; Asesoría en anticoncepción y entrega de método anticonceptivo (Suministro de implante subdérmico, anticonceptivo inyectable combinado o anticonceptivo oral combinado) / Población beneficiaria: mujeres entre 10 y 28 años
- **VACUNACIÓN:** El Programa Ampliado de Inmunizaciones (PAI) es una estrategia mundial que tiene como uno de sus objetivos evitar que las personas se enfermen, tengan complicaciones o secuelas e incluso fallezcan por enfermedades que son prevenibles con vacunas; Asesoría por profesionales de enfermería y diagnóstico vacunal; Aplicación de vacunas, según lineamientos OPS/MPS; Suministro de información: vacuna, enfermedades que previenen, efectos secundarios, recomendaciones y próximas dosis; Participación Jornadas Nacionales de Vacunación (JNV) y los diferentes encuentros comunitarios.
- **NUTRICIÓN:** Acompaña a los niños niñas y adolescentes que presenten malnutrición, es decir, son muy delgados para su estatura y presenta desnutrición; y niños que presentan sobrepeso y obesidad. Con las siguientes actividades: Tamizaje nutricional/niños, niñas y adolescentes desde los 2 hasta los 17 años; Seguimiento a los menores con sobrepeso y obesidad (SOBE)/niñas, niños y adolescentes priorizados en la estrategia “+ deporte – obesidad”; Orientación y asesoría a tiendas escolares; Festivales gastronómicos.
- **PSICOLOGÍA:** Promueve la salud mental y previene riesgos relacionados con violencias, consumos sustancias, conductas suicidas, trastornos mentales. Con las siguientes actividades: Atención individual en salud mental; Tamizajes Psicológicos,



## Alcaldía de Medellín

canalización, activación de ruta y seguimiento en salud mental; Acompañamiento y visitas a familias; Acciones educativas en salud mental; Apoyo al comité escolar de convivencia; Formaciones líderes en salud mental; Encuentros barriales

- **SALUD BUCAL**: Intervenciones para mejorar las condiciones de salud bucal de la población. Con las siguientes actividades: Acciones educativas para la higiene oral; aplicación de barniz de flúor; Entrega de Kit de higiene bucal y Visitas Familiares.
- **AMBIENTAL**: Realiza seguimiento a la salud y a factores ambientales como calidad del agua para consumo humano, ruido, clima, aire. Con las siguientes actividades: Caracterización ambiental; Censo de establecimientos de interés sanitario; Orientación y asesoría en salud ambiental; Identificación, análisis y caracterización de factores de riesgo y factores protectores; Reporte de hallazgos y eventos de interés en salud; Acción educativa en salud ambiental e Intervención a puntos críticos con riesgos.
- **ÁREA SOCIAL**: Acompaña, orienta y asesora a la comunidad en trámites de aseguramiento como portabilidad, movilidad, traslados, Sisbén. Con las siguientes actividades: Afiliación a población pobre no asegurada - PPNA y Venezolanos que cumplan los requisitos a través del sistema de afiliación transaccional – SAT; Fortalecimiento social y comunitario en salud con acciones educativas en temas relacionados con aseguramiento; Gestión en aseguramiento en salud (movilidad, portabilidad y traslados); Jornadas de salud comunitarias de acuerdo con las necesidades del territorio /Población beneficiaria: entorno comunitario.
- **MOVILIZACIÓN SOCIAL**: Informa y educa a las personas, familias y comunidades para incidir en la toma de decisiones para el cuidado de la salud y la vida. Con las siguientes actividades: Diseño de piezas de comunicación, videos y divulgamos información en salud; Festivales de la fuerza azul; Concursos; Diseño de material pedagógico en salud; Implementación de estrategias pedagógicas, creativas, innovadoras y experienciales para el cuidado de la salud.

### **Profesionales que lo realizan:**

- Profesionales en Enfermería
- Psicólogos
- Nutricionistas
- Tecnólogos ambientales
- Trabajadores Sociales
- Comunicadores, periodista o diseñadores
- Técnicos Higienistas
- Auxiliar de administrativo
- Gestor social Territorial



## Alcaldía de Medellín

- ✚ **Recursos PP:** No se han priorizado (nuevo)
- ✚ **Mínimo de Intervención:** un (1) ETAFI para intervenir 500 familias
- ✚ **Costos:** costos proyectados para 6 meses incluye interventoría

PERSONAL EN CAMPO	CANTIDAD	VALOR
Profesional en Enfermería	3	\$ 107.949.600
Profesional Psicología	4	\$ 143.932.800
Nutricionista	1	\$ 35.983.200
Higienistas Oral	1	\$ 17.608.800
Auxiliar de Enfermería	1	\$ 17.608.800
Bachiller	2	\$ 24.499.200
Profesional Social	1	\$ 34.452.000
Tecnólogos Ambientales	1	\$ 23.778.954
Agentes comunitarios comunas	1	\$ 12.249.600
Insumos	1	\$ 45.936.000
Gastos administrativos (Tablet, plan de datos, plan de telefonía)	9	\$ 15.158.880
dotación	1	\$ 1.914.000
Administración		\$ 35.117.107
<b>Costo de un (1) equipo ETAFI</b>		<b>\$ 516.188.941</b>

- ✚ **Referente Técnico:** Juan Fernando Aristizabal y Lina Juliet Bedoya



## Alcaldía de Medellín

### DIMENSIÓN SALUD MENTAL

#### 4. TOMARNOS EL MUNDO -CENTROS DE ESCUCHA SALUD MENTAL:

Son descritos como un conjunto de procedimientos orientados a generar un espacio relacional con las comunidades en donde se establecen de manera directa o indirecta servicios o acciones de acogida, escucha activa, acompañamiento, asistencia, formación, capacitación y referenciación a otros servicios sectoriales e intersectoriales con el fin de afrontar las demandas y necesidades priorizadas por algunos grupos poblacionales. Es una estrategia de salud mental donde se hace prevención del consumo de psicoactivos, ludopatía, otras adicciones y el suicidio.

✚ **Grupo poblacional objeto:** estrategia dirigida a Población en general con énfasis en adolescentes y jóvenes

✚ **Actividades:**

- Articulación con redes incluyendo proyecto padres preventoras-re y actores claves (Tomarnos la comuna).
- Acompañamiento a universidades con la realización de zonas de orientación universitarias (Tomarnos la U).
- Actividades psicoeducativas con personas identificadas con consumo de sustancias psicoactivas y otras adicciones en alto riesgo, con énfasis en el sentido de pertenencia a la comunidad y eliminación del estigma. (Yo pertenezco)
- Comunicar acciones a la comunidad en general de las acciones que se desarrollan en pro de la salud mental y la prevención del consumo de SPA (Tomarnos las Redes).
- Recorrido del distrito con jóvenes de las diferentes comunas y corregimientos con el fin de que puedan conocer la oferta de servicios en educación superior, oportunidades de primer empleo, servicios para recreación y deporte, lugares para el sano esparcimiento e inversión del tiempo libre, entre otros (Experiencia de servicios para jóvenes).
- Documento con el diagnóstico y/o actualización del mismo, Centros de Escucha de acuerdo a la metodología SiDiEs.
- Intervenciones de contención emocional y detección del riesgo temprano en las personas y familias de las comunas del distrito de Medellín (INTERVENCIÓN INDIVIDUAL Y FAMILIAR)
- Sesiones de actividad de enganche, por cada dispositivo comunitario (centros de escucha).



## Alcaldía de Medellín

- Tomas de instituciones educativas de nivel superior y/o espacios de la comunidad con el fin de proporcionar herramientas para mitigar los daños y riesgos asociados al consumo de sustancias psicoactivas y licor (Cuida Tu Rumba).
- Reuniones de articulación y sensibilización con actores claves de la ciudad
- Aplicar la estrategia de reducción de daño con énfasis en la Psi coeducación en la población de la comuna 10, por medio de un dispositivo comunitario (centro de escucha) con énfasis en consumo de sustancias psicoactivas y población habitante de calle y en calle.
- Documento sobre la articulación intersectorial para la implementación, evaluación, ajuste y sostenibilidad de la experiencia con los diversos actores.
- Documento de resultado de la implementación de la estrategia donde se establezca la situación actual del habitante de calle que se inyecta drogas y se den recomendaciones de la SSM para futuras intervenciones en esta población.

### Profesionales que lo realizan:

- Profesionales en Psicología

### Recursos priorizados PP:

COMUNA	2019	2020	2021	2022	2023	Total
C-02 Santa Cruz		\$ 404.460.000	\$ 226.800.000	\$ 79.380.000		\$ 710.640.000
C-03 Manrique	\$ 128.400.000	\$ 67.410.000		\$ 75.925.650		\$ 271.735.650
C-04 Aranjuez			\$ 75.600.000	\$ 79.380.000		\$ 154.980.000
C-05 Castilla		\$ 67.410.000		\$ 79.380.000		\$ 146.790.000
C-06 Doce De Octubre		\$ 67.410.000				\$ 67.410.000
C-07 Robledo	\$ 128.400.000	\$ 134.820.000	\$ 226.800.000	\$ 317.520.000		\$ 807.540.000
C-08 Villa Hermosa		\$ 134.820.000	\$ 151.200.000			\$ 286.020.000
C-09 Buenos Aires		\$ 134.820.000				\$ 134.820.000
C-10. La Candelaria		\$ 67.410.000	\$ 75.600.000			\$ 143.010.000
C-11. Laureles	\$ 128.400.000					\$ 128.400.000
C-12. La América	\$ 128.400.000	\$ 134.820.000				\$ 263.220.000
C-13 San Javier	\$ 128.400.000					\$ 128.400.000
C-14 El Poblado			\$ 75.600.000			\$ 75.600.000
C-15 Guayabal	\$ 128.400.000	\$ 134.820.000	\$ 75.600.000	\$ 79.380.000		\$ 418.200.000
C-16 Belén		\$ 67.410.000				\$ 67.410.000
C-60 San Cristóbal	\$ 64.200.000	\$ 67.410.000	\$ 75.600.000		\$ 86.400.000	\$ 293.610.000
C-70 AltaVista	\$ 128.400.000					\$ 128.400.000
C-80 San Antonio De Prado		\$ 67.410.000				\$ 67.410.000



## Alcaldía de Medellín

COMUNA	2019	2020	2021	2022	2023	Total
C-90 Santa Elena		\$ 67.410.000	\$ 75.600.000		\$ 86.400.000	\$ 229.410.000
C-10. La Candelaria			\$ 75.600.000			\$ 75.600.000
C-15 Guayabal				\$ 79.380.000		\$ 79.380.000
	\$ 963.000.000	\$ 1.617.840.000	\$ 1.134.000.000	\$ 790.345.650	\$ 172.800.000	\$ 4.677.985.650

- Mínimo de Intervención:** Se establece por Centro de Escucha, donde se atienden aproximadamente 1.000 personas por cada centro de escucha.
- Costo:** Cada dispositivo comunitario (Centro de Escucha) para la vigencia 2024 está calculada en \$96.000.000 aproximadamente y una ejecución de 6 meses, incluye la interventoría
- Referente Técnico:** Profesionales Nelson Tobon y Carleone Londoño

ME  
DE  
LLIN



## Alcaldía de Medellín

### 5. MEDELLÍN ME CUIDA CONVIVENCIA (Familias Fuertes y Resilientes):

Incidir de manera positiva en hábitos y conductas protectoras, desde una construcción sociocultural con énfasis en la cultura del cuidado, la convivencia y la prevención de las formas de violencias para la promoción de la salud mental y la construcción de escenarios saludables, en diferentes comunas de la ciudad de Medellín.

 **Grupo poblacional objeto:** familias, toda la población

 **Actividades:**

- La familia se encuentra para el cuidado (FEC)
- Grupos de apoyo Familiar (GAF)
- Movilización social y fortalecimiento comunitario
- Acompañamiento Psicosocial familiar e individual (Intervenciones breves)
- Promoción de la Convivencia, el Cuidado y la Equidad.
- Familias Fuertes y Resilientes (FFR)
- Gestión territorial

 **Profesionales que lo realizan:**

- Profesional Psicólogo
- Profesional Trabajo Social
- Profesionales áreas de la salud
- Profesional de las ciencias sociales y humanas
- Agentes primarios

 **Recursos priorizados por PP:**

COMUNA	2019	2020	2021	2022	2023	Total
C-02 Santa Cruz		\$ 319.311.540				\$ 319.311.540
C-03 Manrique	\$ 321.000.000			\$ 159.612.660	\$ 348.463.459	\$ 829.076.119
C-04 Aranjuez			\$ 115.128.000			\$ 115.128.000
C-05 Castilla		\$ 124.176.710		\$ 532.042.200	\$ 298.463.459	\$ 954.682.369
C-06 Doce De Octubre		\$ 88.697.368				\$ 88.697.368
C-07 Robledo	\$ 321.000.000	\$ 244.805.514	\$ 322.358.400			\$ 888.163.914
C-08 Villa Hermosa		\$ 177.395.300	\$ 344.710.080	\$ 241.768.800	\$ 857.403.600	\$ 1.621.277.780
C-09 Buenos Aires					\$ 447.695.188	\$ 447.695.188
C-10. La Candelaria		\$ 88.697.650	\$ 253.281.600	\$ 241.768.800	\$ 298.463.459	\$ 882.211.509
C-11. Laureles	\$ 321.000.000	\$ 186.265.065	\$ 393.737.760	\$ 399.031.650	\$ 447.695.188	\$ 1.747.729.663



## Alcaldía de Medellín

COMUNA	2019	2020	2021	2022	2023	Total
C-12. La América	\$ 321.000.000		\$ 598.665.600	\$ 266.021.064	\$ 298.463.459	\$ 1.484.150.123
C-13 San Javier	\$ 321.000.000					\$ 321.000.000
C-15 Guayabal	\$ 267.500.000	\$ 141.916.240	\$ 345.384.000			\$ 754.800.240
C-16 Belén		\$ 266.092.950		\$ 118.806.330		\$ 384.899.280
C-50 Palmitas		\$ 177.395.300	\$ 460.512.000		\$ 316.415.573	\$ 954.322.873
C-60 San Cristóbal	\$ 139.100.000				\$ 298.463.459	\$ 437.563.459
C-80 San Antonio De Prado		\$ 177.395.300				\$ 177.395.300
C-90 Santa Elena		\$ 88.697.650			\$ 298.463.459	\$ 387.161.109
	\$ 2.011.600.000	\$ 2.080.846.587	\$ 2.833.777.440	\$ 1.959.051.504	\$ 3.909.990.303	\$ 12.795.265.834

✚ **Mínimo de Intervención:** 100 familias, esta estrategia se desarrolla al interior de las viviendas y en espacios de la comuna.

✚ **Costos:** Por familia intervenida se estima en \$ 3.390.000 c/u, incluye la interventoría

✚ **Referentes Técnicos:**

- Líder de proyecto Ivonne Alexandra Hernández Monsalve





## Alcaldía de Medellín

### 6. ESCUELA DE LIDERAZGO – SEMINARIO COACHING:

La formación es un aspecto esencial para contribuir al desarrollo del liderazgo, orientada a desarrollar el potencial y generar una nueva visión en los líderes, aspecto que se traduce en una nueva actitud frente al acompañamiento en el camino del descubrimiento del potencial personal y grupal, donde se empleen diferentes herramientas para el desarrollo máximo de las capacidades y habilidades personales, buscando favorecer el crecimiento personal el cual se traducirá en el enriquecimiento de la comunidad por medio de encuentros vivenciales, los participantes de esta iniciativa potencian el cuidado integral de su salud y favorecen la armonía en sus relaciones sociales y con sus comunidades, mientras se conectan con emociones como la confianza, el entusiasmo y la gratitud.

✚ **Grupo poblacional objeto:** es dirigido especialmente a líderes de la comuna para mejorar sus capacidades, pero puede participar población en general mayor de 18 años.

✚ **Actividades:**

- Seminario con metodología Coaching
- Alimentación
- Transporte

✚ **Profesionales que lo realizan:**

- Profesionales con especialización coaching
- Auxiliares de administrativos

✚ **Recursos priorizados por PP:**

COMUNA	2019	2020	2021	2022	2023	Total general
C-02 Santa Cruz		\$ 128.400.000	\$ 27.540.000			\$ 155.940.000
C-03 Manrique			\$ 110.160.000			\$ 110.160.000
C-05 Castilla		\$ 35.952.000		\$ 178.200.000		\$ 214.152.000
C-09 Buenos Aires			\$ 18.360.000	\$ 47.520.000		\$ 65.880.000
C-10. La Candelaria		\$ 33.384.000		\$ 95.040.000	\$ 30.240.000	\$ 158.664.000
C-11. Laureles		\$ 77.040.000		\$ 237.600.000	\$ 94.500.000	\$ 409.140.000
C-12. La América					\$ 75.600.000	\$ 75.600.000
C-16 Belén		\$ 30.816.000		\$ 35.640.000	\$ 37.800.000	\$ 104.256.000
C-60 San Cristóbal	\$ 27.820.000	\$ 30.816.000		\$ 91.476.000	\$ 18.900.000	\$ 169.012.000
	\$ 27.820.000	\$ 336.408.000	\$ 156.060.000	\$ 685.476.000	\$ 257.040.000	\$ 1.462.804.000



## Alcaldía de Medellín

- ✚ **Mínimo de Intervención:** se ordenan grupos de 25 personas, mínimo 2 grupos por comuna para 50 personas.
- ✚ **Costos:** Por persona inscrita se estima en \$425.000 c/u, incluye la interventoría
- ✚ **Referente Técnico:** Profesional Jorge Ivan Mejia Saldarriaga

ME  
DE  
LLIN





## Alcaldía de Medellín

### 7. ESCUCHADEROS:

Los espacios denominados “escuchaderos” son puntos de atención en salud mental que se ubican en instituciones públicas y privadas, espacios comunitarios, zonas al aire libre, Instituciones de Educación Superior y otras en donde se facilita el acceso a los servicios dado el tránsito de las personas en la ciudad de Medellín, Se trata de espacios debidamente identificadas, que contienen en su interior el mobiliario requerido para que un profesional en psicología pueda atender de forma idónea, cómoda y reservada a las personas que soliciten en servicio. Estos espacios funcionan en la modalidad fija y móvil contando con la capacidad logística para su instalación temporal y traslado según la disponibilidad de espacios y los procesos de articulación para su operación que se realicen con otras instituciones y entidades, en estos espacios se realizan acciones de información, atención e intervención a las personas que lo soliciten y disponen de capacidad técnica para desarrollar actividades de información, orientación e intervención breve por profesionales de psicología, la realización de tamizajes para la identificación de riesgos en salud mental, la canalización a servicios de salud, así como el desarrollo de acciones colectivas en salud mental en las modalidades de acción educativa y dispositivo comunitario (Grupos de Apoyo Mutuo).

- + **Grupo poblacional objeto:** toda la población que habita y transita por el territorio de la comuna
- + **Actividades:**
  - Acompañamiento individual por psicología en la modalidad de valoración, intervención breve psicosocial, tamizaje de riesgos en salud mental y canalización.
  - Acompañamiento familiar y de pareja por psicología
  - Acciones educativas en salud mental
  - Dinamización y acompañamiento a grupos de apoyo mutuo (dispositivos comunitarios)
- + **Profesionales que lo realizan:**
  - Profesional en psicología
- + **Recursos PP:** Esta estrategia no ha recibido recursos de Presupuesto Participativo a la fecha (Nueva)
- + **Referente Técnico:** Profesional universitario Jose David Restrepo Ruiz
- + **Mínimo de Intervención:** Se establece por comuna, en donde con un mínimo de 2 escuchaderos se financian los 5 profesionales requeridos para tener el talento humano requerido para la realización de los grupos de apoyo mutuo (dispositivo comunitario).
- + **Costo Mínimo a priorizar:** El valor mínimo a priorizar para los 2 escuchadoras con un valor de \$ 120.000.000



## Alcaldía de Medellín

### DIMENSIÓN ENFERMEDADES CRONOCAS NO TRANSMISIBLES - ECNT

#### 8. SALUD VISUAL:

Comprende servicios de promoción y prevención y tratamientos salud visual, evaluación optométrica y entrega de lentes y monturas. Se entrega el beneficio a las personas que cumplan los criterios clínicos en la evaluación por optometría inicial. En este proyecto por ser de presupuesto participativo no se discrimina si es contributivo o régimen subsidiado.

**Nota** con la modificación del plan de beneficios mediante resolución 2292 del 23 de diciembre de 2021 se incluyeron los lentes externos:

RESOLUCIÓN NÚMERO **00002292** DE **23 DIC 2021** HOJA No. **20** de **139**

Continuación de la resolución: "Por la cual se actualizan y establecen los servicios y tecnologías de salud financiados con recursos de la Unidad de Pago por Capitación (UPC)"

**Artículo 56. Lentes externos.** Los servicios y tecnologías de salud financiados con recursos de la UPC incluyen los lentes correctores externos en vidrio o plástico (incluye policarbonato), en las siguientes condiciones:

**1. En el Régimen Contributivo:**

Se financia con recursos de la UPC, una (1) vez cada año en las personas de hasta doce (12) años y una vez cada cinco (5) años en los mayores de doce (12) años, por prescripción médica o por optometría y para defectos que disminuyan la agudeza visual. La financiación incluye la adaptación del lente formulado a la montura. El valor de la montura debe ser asumido por el usuario.

**2. En el Régimen Subsidiado:**

- a. Para personas menores de 21 años y mayores de 60 años, se financian con recursos de la UPC, una vez al año, por prescripción médica o por optometría y para defectos que disminuyan la agudeza visual. La financiación incluye el suministro de la montura hasta por un valor equivalente al 10% del salario mínimo legal mensual vigente.
- b. Para las personas mayores de 21 y menores de 60 años, se financian con recursos de la UPC los lentes externos, una vez cada cinco años, por prescripción médica o por optometría, para defectos que disminuyan la agudeza visual. La financiación incluye la adaptación del lente formulado a la montura. El valor de la montura es asumido por el usuario.

**Parágrafo.** No se financian filtros o colores, películas especiales, lentes de contacto, ni líquidos para lentes.

Se solicito concepto al área jurídica para la continuidad de las acciones informado que no ve conflicto en la priorización y recomienda que en las socializaciones de este año para la formulación de los proyectos a ejecutar en el 2023, se haga pedagogía con la comunidad y se le explique que a la luz de Resolución antes mencionada estos servicios ya son financiados con recursos de la UPC y que los mismos pueden destinarse a otras necesidades que también sean requeridas, claro que si ellos quieren continuar con ese proyecto para que la cobertura sea mejor en su comunidad, no existe una prohibición legal que nos diga que no lo pueden hacer, considerando lo dispuesto en la Ley Estatutaria 1757 de 2015 "por la cual se dictan disposiciones en materia de promoción y protección del



## Alcaldía de Medellín

derecho a la participación democrática”, específicamente en sus artículos 90 y 92 que establecen la asignación de recursos Públicos para promover los proyectos de Presupuesto Participativo a través de los cuales se ejecutan las actividades y necesidades priorizadas por la comunidad en cada una de las instancias de la estructuración del programa de desarrollo local y presupuesto participativo.”

### Grupo poblacional objeto:

- Población entre los 13 y 59 años el 75% alineado con la distribución poblacional de Medellín
- Población mayor de 60 años el 25%. alineado con la distribución poblacional de Medellín sumado a mayor prevalencia de defectos refractivos.

### Actividades:

- Inscripción virtual
- Selección de beneficiarios de acuerdo a criterios médicos.
- Citación para evaluación
- Evaluación clínica por profesional en optometría
- Selección de montura por el paciente, se tiene disponible de 50 montura para su selección.
- Elaboración de lentes y montaje en montura por laboratorio y verificación de director científico e interventoría de calidad y cumplimiento de prescripción optométrica.
- Jornada de entrega de gafas un mes posterior a la evaluación optométrica.
- Jornada de Garantías a las personas que requieran hacer algún ajuste.

### Profesionales que realizan la atención:

- Profesionales optómetras
- Auxiliares de óptica certificados
- Auxiliares Administrativo

### Recursos priorizados por PP:

COMUNA	2019	2020	2021	2022	2023	Total Comuna
C-01 Popular		\$ 100.000.000			\$ 54.522.426	\$ 154.522.426
C-02 Santa Cruz		\$ 283.122.000		\$ 251.425.200		\$ 534.547.200
C-03 Manrique			\$ 496.800.000	\$ 209.520.000		\$ 706.320.000



## Alcaldía de Medellín

COMUNA	2019	2020	2021	2022	2023	Total Comuna
C-04 Aranjuez					\$ 270.384.480	\$ 270.384.480
C-05 Castilla		\$ 94.374.000		\$ 419.042.000	\$ 54.076.896	\$ 567.492.896
C-06 Doce De Octubre		\$ 264.247.200			\$ 81.115.020	\$ 345.362.220
C-07 Robledo		\$ 53.415.684	\$ 310.500.000	\$ 377.137.800	\$ 405.576.720	\$ 1.146.630.204
C-08 Villa Hermosa		\$ 113.248.800	\$ 248.400.000		\$ 81.114.900	\$ 442.763.700
C-09 Buenos Aires		\$ 188.748.000	\$ 248.400.000	\$ 251.424.635		\$ 688.572.635
C-10. La Candelaria					\$ 54.076.896	\$ 54.076.896
C-11. Laureles	\$ 160.500.000				\$ 405.576.720	\$ 566.076.720
C-12. La América	\$ 160.500.000		\$ 496.800.000	\$ 335.232.000	\$ 175.749.912	\$ 1.168.281.912
C-13 San Javier	\$ 535.000.000	\$ 475.644.960				\$ 1.010.644.960
C-14 El Poblado			\$ 248.400.000		\$ 78.037.997	\$ 326.437.997
C-15 Guayabal	\$ 214.000.000		\$ 372.600.000	\$ 356.185.700	\$ 433.967.078	\$ 1.376.752.778
C-16 Belén		\$ 325.212.804		\$ 219.996.000	\$ 369.269.136	\$ 914.477.940
C-50 Palmitas					\$ 81.115.344	\$ 81.115.344
C-60 San Cristóbal	\$ 128.400.000	\$ 155.905.848	\$ 248.400.000	\$ 167.616.800	\$ 216.307.584	\$ 916.630.232
C-70 Altavista	\$ 142.952.000	\$ 160.435.800	\$ 211.140.000	\$ 94.284.450	\$ 83.438.231	\$ 692.250.481
C-80 San Antonio De Prado					\$ 54.076.896	\$ 54.076.896
C-90 Santa Elena		\$ 132.123.600			\$ 67.595.850	\$ 199.719.450
<b>TOTAL VIGENCIA</b>	<b>\$ 1.341.352.000</b>	<b>\$ 2.346.478.696</b>	<b>\$ 2.881.440.000</b>	<b>\$ 2.681.864.585</b>	<b>\$ 2.966.002.086</b>	<b>\$ 12.217.137.367</b>

✚ **Mínimo de Intervención:** 200 personas,

✚ **Costos:** el costo de cada gafa depende del lente que requiera el paciente, se estima que el valor promedio por gafa es de \$ 308.000 por persona c/u, incluye la interventoría, valor para 200 personas el valor es de \$ 61.600.000

**Nota:** 1) los costos pueden cambiar, debido a que los insumos son importados y a la fluctuación del dólar puede afectar su costo.

2) no incluye filtros antirreflejo ni lentes transición o similares

✚ **Referentes Técnicos:**

Líder de Programa Luis Augusto Hurtado Carvajal

Profesional Especializado Jorge Mejía S.





## Alcaldía de Medellín

### 9. SALUD BUCAL - PRÓTESIS DENTAL:

La estrategia tiene disponibles tres (3) tipos de prótesis dentales de acuerdo con el diagnóstico del odontólogo tratante, que cumplan criterios clínicos y que sean mayores de 18 años:

- Prótesis parciales removible dentomucosportadas en acrílico;
- Prótesis removible parciales dentomucosportadas con estructura metálica y
- prótesis total mucosoportada.

**Nota** con la modificación del plan de beneficios mediante resolución 2292 del 23 de diciembre de 2021 se incluyeron las siguientes prótesis:

**Artículo 32. Atención en salud oral.** Los servicios y tecnologías de salud financiados con recursos de la UPC incluyen las tecnologías en salud oral y los servicios contenidos en el presente acto administrativo.

**Parágrafo 3.** Se financian con recursos de la UPC tratamientos de periodoncia, endodoncia, ortodoncia, las prótesis dentales, así como todos los procedimientos descritos en el Anexo 2 del presente acto administrativo, siempre y cuando no tengan una finalidad principal cosmética o suntuaria.

23.4.3.	INSERCIÓN, ADAPTACIÓN Y CONTROL DE PRÓTESIS REMOVIBLE PARCIAL
23.4.4.	INSERCIÓN, ADAPTACIÓN Y CONTROL PRÓTESIS MUCOSOPORTADA TOTAL

Se solicito concepto al área jurídica para la continuidad de las acciones informado que no ve conflicto en la priorización y recomienda que en las socializaciones de este año para la formulación de los proyectos a ejecutar en el 2023, se haga pedagogía con la comunidad y se le explique que a la luz de Resolución antes mencionada estos servicios ya son financiados con recursos de la UPC y que los mismos pueden destinarse a otras necesidades que también sean requeridas, claro que si ellos quieren continuar con ese proyecto para que la cobertura sea mejor en su comunidad, no existe una prohibición legal que nos diga que no lo pueden hacer, considerando lo dispuesto en la Ley Estatutaria 1757 de 2015 “por la cual se dictan disposiciones en materia de promoción y protección del derecho a la participación democrática”, específicamente en sus artículos 90 y 92 que establecen la asignación de recursos Públicos para promover los proyectos de Presupuesto Participativo a través de los cuales se ejecutan las actividades y necesidades priorizadas por la comunidad en cada una de las instancias de la estructuración del programa de desarrollo local y presupuesto participativo.”

 **Grupo poblacional objeto:** Realizar tratamientos de rehabilitación oral en pacientes de 18 años en adelante.



## Alcaldía de Medellín

### Actividades:

- Inscripción
- Selección de pacientes por comuna
- Evaluación por odontólogo
- Ayudas diagnosticas (radiografías)
- Impresión bucal
- Elaboración de prótesis dentales parciales dentomucosoportadas removibles (Acrílica ó estructura metálica) y prótesis total.
- Adaptación/ Instalación de prótesis dental mucosoportadas.
- Control para realizar ajustes y verificar la funcionalidad de la prótesis
- Garantía si lo requiere el paciente.

### Profesionales que lo realizan:

- Profesionales odontólogos con experiencia en prótesis dental
- Auxiliares de odontología y/o Higienista Orales
- Cirujano Especialista maxilofacial
- Equipo Administrativo

### Recursos PP:

COMUNA	2019	2020	2021	2022	2023	Total
C-01 Popular					\$ 103.589.782	\$ 103.589.782
C-02 Santa Cruz		\$ 202.230.000		\$ 151.851.300		\$ 354.081.300
C-03 Manrique			\$ 881.658.843	\$ 404.936.800		\$ 1.286.595.643
C-04 Aranjuez					\$ 514.919.970	\$ 514.919.970
C-05 Castilla		\$ 161.784.000		\$ 194.023.680	\$ 169.620.696	\$ 525.428.376
C-06 Doce De Octubre		\$ 135.494.100				\$ 135.494.100
C-07 Robledo			\$ 352.663.538	\$ 506.171.000	\$ 121.157.640	\$ 979.992.178
C-08 Villa Hermosa		\$ 364.014.000	\$ 352.663.538		\$ 151.447.000	\$ 868.124.538
C-09 Buenos Aires		\$ 283.122.000	\$ 352.663.537	\$ 253.085.580		\$ 888.871.117
C-10. La Candelaria					\$ 121.157.640	\$ 121.157.640
C-11. Laureles	\$ 116.630.000		\$ 44.082.943			\$ 160.712.943
C-12. La America			\$ 282.130.830	\$ 303.702.696	\$ 169.620.696	\$ 755.454.222
C-13 San Javier	\$ 535.000.000	\$ 436.816.800				\$ 971.816.800
C-14 El Poblado					\$ 84.810.348	\$ 84.810.348
C-15 Guayabal			\$ 132.248.826	\$ 80.987.360	\$ 212.025.870	\$ 425.262.056





## Alcaldía de Medellín

COMUNA	2019	2020	2021	2022	2023	Total
C-16 Belén		\$ 121.338.000		\$ 65.802.230	\$ 95.714.536	\$ 282.854.766
C-50 Palmitas					\$ 90.868.230	\$ 90.868.230
C-60 San Cristóbal	\$ 149.800.000	\$ 163.806.300	\$ 352.663.538	\$ 278.394.050	\$ 339.241.392	\$ 1.283.905.280
C-70 Altavista	\$ 163.282.000	\$ 80.892.000		\$ 80.987.360	\$ 84.810.348	\$ 409.971.708
C-80 San Antonio De Prado		\$ 60.669.000			\$ 121.157.640	\$ 181.826.640
C-90 Santa Elena		\$ 48.535.200		\$ 48.592.431		\$ 97.127.631
	\$ 964.712.000	\$ 2.058.701.400	\$ 2.750.775.593	\$ 2.368.534.487	\$ 2.380.141.788	\$ 10.522.865.268

✚ **Mínimo de Intervención:** la unidad de media personas, de acuerdo con el histórico de ejecución se requiere 1.7 prótesis por cada persona o sea de 200 personas se proyectan 340 prótesis.

✚ **Costos:** el costo promedio de atención de cada persona, se estima en \$ 1.080.000 por paciente, incluye la interventoría, para los 200 pacientes el valor de ejecución es \$216.000.000

**Nota:** los costos pueden cambiar, debido a que los insumos son importados y/o la fluctuación del dólar.

✚ **Referente Técnico:**

Líder Proyecto Odontólogo Juan Fernando Aristizabal,  
Profesional Especializado Odontólogo Miguel Angel Renteria y  
Profesional Especializado Jorge I. Mejia S.



## Alcaldía de Medellín

### 10. SALUD BUCAL - ORTODONCIA PREVENTIVA E INTERCEPTIVA:

El objetivo de la ortodoncia preventiva e interceptiva es guiar el crecimiento y desarrollo dentario desde sus inicios hasta alcanzar el comienzo de la dentición mixta, busca interrumpir la progresión de anomalías dentomaxilares en forma precoz, con intervenciones paulatinas y oportunas durante el período de dentición temporal y mixta.

- Tiene disponible los siguientes aparatos:

CÓDIGO	TIPO DE APARATO	NOMBRE DE LOS APARATOS
APARATO TIPO 1	MANTENEDORES DE ESPACIO: FIJOS O REMOVIBLES - UNI O BILATERALES	<b>incluye:</b> Arco lingual Botón palatino Banda y abrazadera Hawley clásica
APARATO TIPO 2	APARATOLOGÍA PARA ORTODONCIA PREVENTIVA	incluye Placa de Hawley sin tornillo y con aditamentos
APARATO TIPO 3	APARATOLOGÍA PARA ORTODONCIA INTERCEPTIVA_	<b>REMOVIBLES incluye:</b> Placa de Hawley con tornillo y con aditamentos: Progenie modificado
3A _		<b>FIJOS: incluye</b> Quad Hélix ó Adams Porter con o sin aditamentos: Rejilla fija con o sin aditamentos:
3B _		
APARATO TIPO 4	APARATOLOGÍA PARA ORTODONCIA INTERCEPTIVA CON EFECTO ORTOPÉDICO: DISYUNCIÓN Y EXPANSIÓN PALATINA	incluye: Hyrax transversal ó Hyrax Mc Namara con bandas con o sin aditamentos.
APARATO TIPO 5:	APARATOLOGÍA ORTOPÉDICA FUNCIONAL DE LOS MAXILARES.	incluye: Klammt - Bionator estándar ó Klammt - Bionator modificado
APARATO TIPO 6:	APARATOLOGÍA ORTOPÉDICA EXTRAORAL.	Máscara facial con Hyrax transversal ó Mcnamara con ganchos para elásticos de máscara facial

**Nota** con la modificación del plan de beneficios mediante resolución 2292 del 23 de diciembre de 2021 se incluyeron las siguientes prótesis:

**Artículo 32. Atención en salud oral.** Los servicios y tecnologías de salud financiados con recursos de la UPC incluyen las tecnologías en salud oral y los servicios contenidos en el presente acto administrativo.

**Parágrafo 3.** Se financian con recursos de la UPC tratamientos de periodoncia, endodoncia, ortodoncia, las prótesis dentales, así como todos los procedimientos descritos en el Anexo 2 del presente acto administrativo, siempre y cuando no tengan una finalidad principal cosmética o suntuaria.

#### 24.7.2. COLOCACIÓN DE APARATOLOGÍA REMOVIBLE PARA ORTODONCIA



## Alcaldía de Medellín

Se solicita concepto al área jurídica para la continuidad de las acciones informado que no ve conflicto en la priorización y recomienda que en las socializaciones de este año para la formulación de los proyectos a ejecutar en el 2023, se haga pedagogía con la comunidad y se le explique que a la luz de Resolución antes mencionada estos servicios ya son financiados con recursos de la UPC y que los mismos pueden destinarse a otras necesidades que también sean requeridas, claro que si ellos quieren continuar con ese proyecto para que la cobertura sea mejor en su comunidad, no existe una prohibición legal que nos diga que no lo pueden hacer, considerando lo dispuesto en la Ley Estatutaria 1757 de 2015 “por la cual se dictan disposiciones en materia de promoción y protección del derecho a la participación democrática”, específicamente en sus artículos 90 y 92 que establecen la asignación de recursos Públicos para promover los proyectos de Presupuesto Participativo a través de los cuales se ejecutan las actividades y necesidades priorizadas por la comunidad en cada una de las instancias de la estructuración del programa de desarrollo local y presupuesto participativo.”

✚ **Grupo poblacional objeto:** niños y niñas desde los 6 años hasta los 10 años y 364 días de edad

✚ **Actividades:**

- Inscripción
- Selección de pacientes por comuna
- Evaluación por odontopediatra
- Ayudas diagnosticas (radiografías)
- Impresión bucal
- Elaboración de aparato ortodóntico según diagnóstico y tratamiento
- Adaptación / Instalación de aparato ortodóntico.
- Controles y seguimiento de tratamiento según diagnóstico.

✚ **Profesionales que lo realizan:**

- Profesionales odontólogos con especialización odontopediatría
- Auxiliares de odontología
- Especialista cirujano maxilofacial
- Equipo Administrativo

✚ **Recursos priorizados por PP por comuna:**

COMUNA	2019	2020	2021	2022	2023	Total Comuna
C-02 Santa Cruz		\$ 224.700.000		\$ 480.589.200		\$ 705.289.200
C-03 Manrique			\$ 59.187.348			\$ 59.187.348
C-04 Aranjuez					\$ 270.384.480	\$ 270.384.480



## Alcaldía de Medellín

COMUNA	2019	2020	2021	2022	2023	Total Comuna
C-05 Castilla		\$ 168.525.000		\$ 256.314.240	\$ 54.076.896	\$ 478.916.136
C-06 Doce De Octubre		\$ 129.218.689				\$ 129.218.689
C-07 Robledo			\$ 532.750.932			\$ 532.750.932
C-08 Villa Hermosa		\$ 393.225.000	\$ 473.498.784		\$ 81.114.900	\$ 947.838.684
C-09 Buenos Aires		\$ 168.525.000	\$ 75.759.805	\$ 128.157.120		\$ 372.441.925
C-10. La Candelaria					\$ 54.076.896	\$ 54.076.896
C-12. La América	\$ 64.200.000		\$ 142.049.635		\$ 175.749.912	\$ 381.999.547
C-13 San Javier	\$ 535.000.000	\$ 544.897.500				\$ 1.079.897.500
C-14 El Poblado			\$ 59.187.348			\$ 59.187.348
C-15 Guayabal			\$ 88.781.022	\$ 128.157.120	\$ 433.967.078	\$ 650.905.220
C-16 Belén		\$ 67.410.000		\$ 115.341.408	\$ 369.269.136	\$ 552.020.544
C-60 San Cristóbal	\$ 139.100.000	\$ 155.043.000	\$ 378.799.027	\$ 291.557.448	\$ 216.307.584	\$ 1.180.807.059
C-70 Altavista	\$ 144.450.000	\$ 151.110.750		\$ 242.216.957	\$ 83.438.231	\$ 621.215.938
C-80 San Antonio De Prado		\$ 84.262.500			\$ 54.076.896	\$ 138.339.396
C-90 Santa Elena		\$ 67.410.000		\$ 256.314.240	\$ 67.595.850	\$ 391.320.090
<b>TOTAL VIGENCIA</b>	<b>\$ 882.750.000</b>	<b>\$ 2.154.327.439</b>	<b>\$ 1.810.013.901</b>	<b>\$ 1.898.647.733</b>	<b>\$ 1.860.057.859</b>	<b>\$ 8.605.796.932</b>

✚ **Mínimo de Intervención:** El mínimo es 100 niños de 6 a 10 años. de acuerdo con el histórico de ejecución se requiere 1.6 aparatos por cada persona ósea que de 100 personas se proyectan 160 aparatos a adaptar.

✚ **Costos:** el costo promedio de atención por persona es de \$ 1.332.900, incluye la interventoría. Para atender a 100 personas tendrá un costo de \$ 133.290.000

**Nota:** los costos pueden cambiar, debido a que los insumos son importados y/o la fluctuación del dólar.

✚ **Referente Técnico:** Líder Proyecto Odontólogo Juan Fernando Aristizabal, Odontólogo Miguel Angel Renteria, Profesional Jorge I. Mejia S.



## Alcaldía de Medellín

### 11. SALUD ORAL - PLACAS DE BRUXISMO

Es una patología oral que suele presentarse y que altera la calidad de vida de los individuos, es la acción involuntaria de contraer la musculatura que utilizamos en la masticación fuera de ella y que cierra la boca con el rechinar de los dientes, y que provoca problemas de las encías y desgaste de la superficie dental. Puede suceder durante el día y/o durante la noche y aunque de acuerdo a la literatura el más común es en la noche, este se ha convertido en el más difícil de controlar, ya que sucede de forma totalmente inconsciente. Además de las lesiones permanentes en los dientes que puede ocasionar, puede generar dolores de mandíbula, oído o cabeza y trastornos de la ATM (temporomandibulares).

**Grupo poblacional objeto:** Realizar tratamientos de rehabilitación oral en pacientes de 18 años en adelante.

**Actividades:**

- Inscripción
- Selección de pacientes por comuna
- Evaluación por odontólogo
- Ayudas diagnosticas (radiografías)
- Impresión bucal
- Elaboración Placa para evitar el bruxismo activada
- Adaptación/ Instalación placa bruxismo.
- Control para realizar ajustes y verificar la funcionalidad
- Garantía si lo requiere el paciente.

**Profesionales que lo realizan:**

- Profesionales odontólogos con experiencia en prótesis dental
- Auxiliares de odontología y/o Higienista Orales
- Cirujano Especialista maxilofacial
- Equipo Administrativo

**Recursos priorizados por PP por comuna:**

COMUNA	2021	2023	Total general
C-04 Aranjuez		\$ 66.080.658	\$ 66.080.658
C-14 El Poblado	\$ 16.200.000		\$ 16.200.000
C-50 Palmitas		\$ 10.800.000	\$ 10.800.000
	<b>\$ 16.200.000</b>	<b>\$ 76.880.658</b>	<b>\$ 93.080.658</b>



## Alcaldía de Medellín

- ✚ **Mínimo de Intervención:** El mínimo es 40 personas
- ✚ **Costos:** el costo promedio de atención por persona es de \$300.000, incluye la interventoría. Para atender 40 a pacientes se requiere \$ 12.000.000.  
**Nota:** los costos pueden cambiar, debido a que los insumos son importados y/o la fluctuación del dólar.
- ✚ **Referente Técnico:** Líder Proyecto Odontólogo Juan Fernando Aristizabal, Odontólogo Miguel Angel Renteria, Profesional Jorge I. Mejia S.

ME  
DE  
LLIN





## Alcaldía de Medellín

### DIMENSIÓN DE TRANSMISIBLES

#### 12. VACUNACIÓN:

La aplicación intra y extramural de los biológicos para prevenir el Neumococo (conjugada –Prevenar 13), la Hepatitis A, hepatitis B, influenza y el cáncer de cuello uterino, mediante la aplicación de biológicos de acuerdo al criterio de priorización es la población más vulnerable, seleccionados según el protocolo que defina la Secretaría de Salud, en el marco del presupuesto participativo dentro de las iniciativas planteadas por las diferentes comunas de la ciudad de Medellín que priorizaron la iniciativa.

##### Grupo poblacional objeto:

**Biológico Neumococo:** para personas mayores de 50 años

**Biológico para la Hepatitis A:** Personas de 6 a 14 años

##### Actividades:

- Inscripción de beneficiarios
- Selección de beneficiarios de acuerdo a criterios.
- Citación para aplicación de biológico
- Aplicación de biológico

##### Profesionales que lo realizan:

- Profesional en Enfermería
- Auxiliares de Enfermería
- Auxiliar Administrativo

##### Recursos PP:

COMUNA	SIGLAS	2020	2021	2022	2023	Total
C-02 Santa Cruz	V-NEUM			\$ 29.160.000		\$ 29.160.000
Total C-02 Santa Cruz				\$ 29.160.000		\$ 29.160.000
C-03 Manrique	V-NEUM				\$ 43.480.800	\$ 43.480.800
Total C-03 Manrique					\$ 43.480.800	\$ 43.480.800
C-05 Castilla	V-HEP_A			\$ 81.000.000	\$ 31.291.920	\$ 112.291.920
	V-NEUM	\$ 29.425.000		\$ 116.640.000	\$ 43.480.800	\$ 189.545.800
	V-VPH				\$ 27.941.760	\$ 27.941.760
Total C-05 Castilla		\$ 29.425.000		\$ 197.640.000	\$ 102.714.480	\$ 329.779.480





## Alcaldía de Medellín

COMUNA	SIGLAS	2020	2021	2022	2023	Total
C-06 Doce De Octubre	V-NEUM	\$ 205.975.000				\$ 205.975.000
<b>Total C-06 Doce De Octubre</b>		<b>\$ 205.975.000</b>				<b>\$ 205.975.000</b>
C-07 Robledo	V-NEUM		\$ 106.920.000	\$ 95.040.000		\$ 201.960.000
	V-VPH				\$ 27.941.760	\$ 27.941.760
<b>Total C-07 Robledo</b>			<b>\$ 106.920.000</b>	<b>\$ 95.040.000</b>	<b>\$ 27.941.760</b>	<b>\$ 229.901.760</b>
C-09 Buenos Aires	V-NEUM		\$ 23.760.000			\$ 23.760.000
<b>Total C-09 Buenos Aires</b>			<b>\$ 23.760.000</b>			<b>\$ 23.760.000</b>
C-11. Laureles	V-NEUM	\$ 58.850.000	\$ 38.253.600	\$ 35.640.000	\$ 36.234.000	\$ 168.977.600
<b>Total C-11. Laureles</b>		<b>\$ 58.850.000</b>	<b>\$ 38.253.600</b>	<b>\$ 35.640.000</b>	<b>\$ 36.234.000</b>	<b>\$ 168.977.600</b>
C-12. La América	V-HEP_A		\$ 25.920.000	\$ 27.000.000		\$ 52.920.000
	V-NEUM		\$ 23.760.000	\$ 20.995.200	\$ 43.480.800	\$ 88.236.000
<b>Total C-12. La América</b>			<b>\$ 49.680.000</b>	<b>\$ 47.995.200</b>	<b>\$ 43.480.800</b>	<b>\$ 141.156.000</b>
C-15 Guayabal	V-NEUM		\$ 35.640.000		\$ 67.962.460	\$ 103.602.460
<b>Total C-15 Guayabal</b>			<b>\$ 35.640.000</b>		<b>\$ 67.962.460</b>	<b>\$ 103.602.460</b>
C-16 Belén	V-NEUM	\$ 88.275.000				\$ 88.275.000
<b>Total C-16 Belén</b>		<b>\$ 88.275.000</b>				<b>\$ 88.275.000</b>
C-90 Santa Elena	V-NEUM				\$ 43.480.800	\$ 43.480.800
<b>Total C-90 Santa Elena</b>					<b>\$ 43.480.800</b>	<b>\$ 43.480.800</b>
<b>Total general</b>		<b>\$ 382.525.000</b>	<b>\$ 254.253.600</b>	<b>\$ 405.475.200</b>	<b>\$ 365.295.100</b>	<b>\$ 1.407.548.900</b>

### ✚ Mínimo de Intervención por Biológico:

- **Neumococo Tetravalente:** 300 personas, (Adultos mayor de 50 años en adelante y personas de 17 a 49 años con comorbilidades de enfermedades crónicas, una dosis)
- **Hepatitis A:** 300 personas (de edades de 15 a 39 años, una dosis)

### ✚ Costos: incluye la interventoría.

- Neumococo Tetravalente: \$125.000 por persona
- Hepatitis A: \$166.000 por persona

**Nota:** los costos pueden cambiar, debido a que los insumos son importados por la fluctuación del dólar.

### ✚ Referente Técnico: Enfermera Luisa Fernanda Sabogal Oquendo





## Alcaldía de Medellín

### 13. ADHERENCIA AL TRATAMIENTO DE TUBERCULOSIS:

Actividades orientadas a mejorar la adherencia de los pacientes con tuberculosis en sus tratamientos médicos y farmacológicos aportando elementos a su curación en las comunas y corregimientos que a través de presupuesto participativo hayan destinado recursos para este fin. Se incentiva la adherencia al tratamiento de tuberculosis y a mejorar las defensas del paciente de bajos recursos.

#### Actividades:

#### **Identificación de riesgos en la adherencia al tratamiento de TB**

Actividad de aproximadamente 2 (dos) horas de duración en la vivienda habitual de los pacientes con diagnóstico de tuberculosis y que presentan algún riesgo en la adherencia al tratamiento. Con esta información se determina la necesidad de incluirlos en el apoyo alimentario que tiene como finalidad mejorar su estado nutricional y por ende una mejor respuesta a los medicamentos y motivar en el cumplimiento del esquema de tratamiento establecido. Esta visita se hace para identificar factores de riesgo y de protección que permitan orientar a los usuarios y sus familias sobre la importancia de recibir el tratamiento completo y de forma regular, según lineamientos de los protocolos de vigilancia y orientación de la Secretaría de Salud de Medellín. Las visitas se desarrollan por profesional del área social (psicólogo y/o trabajador social) quien finalmente construye un listado de posibles beneficiarios del apoyo alimentario y determina a los que efectivamente se les incluirá en la entrega. Los criterios de priorización son:

- Pacientes con alguna Discapacidad
- En situación económica desfavorable
- Cabezas de hogar sin empleo estable
- Desnutridos
- Situación de calle
- Pacientes sin apoyo familiar
- Pacientes con reincidencia de la enfermedad
- Edades extremas: menores de 5 años y mayores de 60 años
- Gestantes
- Pacientes con tratamientos alargados: Diabéticos, VIH, Inmunosuprimidos, entre otros.
- Varios casos de Tuberculosis en una misma vivienda

El beneficio alimentario para favorecer la adherencia y mejorar las condiciones nutricionales a los pacientes afectados por tuberculosis, deberá garantizarse según el presupuesto definido por la comunidad con entregas mensuales y máximo 6 por paciente, se distribuirán a la población afectada y que cumpla los criterios previamente enunciados.



## Alcaldía de Medellín

### Profesionales que lo realizan:

- Profesional en Gestión Cultural (Educador Vig Epid.)
- Profesional en psicología
- Auxiliares de Enfermería

### Recursos PP:

COMUNA	2020	2021	2022	2023	Total Comuna
C-02 Santa Cruz	\$ 72.343.342		\$ 97.200.000		\$ 169.543.342
C-08 Villa Hermosa		\$ 32.400.000		\$ 144.000.000	\$ 176.400.000
C-15 Guayabal		\$ 19.440.000			\$ 19.440.000
<b>TOTAL AÑO</b>	<b>\$ 72.343.342</b>	<b>\$ 51.840.000</b>	<b>\$ 97.200.000</b>	<b>\$ 144.000.000</b>	<b>\$ 365.383.342</b>

**Mínimo de Intervención:** de acuerdo a la cantidad de pacientes diagnosticados por comuna, Mínimo 30 y no mayor al total de casos reportados en la comuna.

**Costos:** Por paciente tiene el valor unitario de \$2.500.000 incluye logística y administración.

**Referente Técnico:** Médico Especializado Epidemiólogo

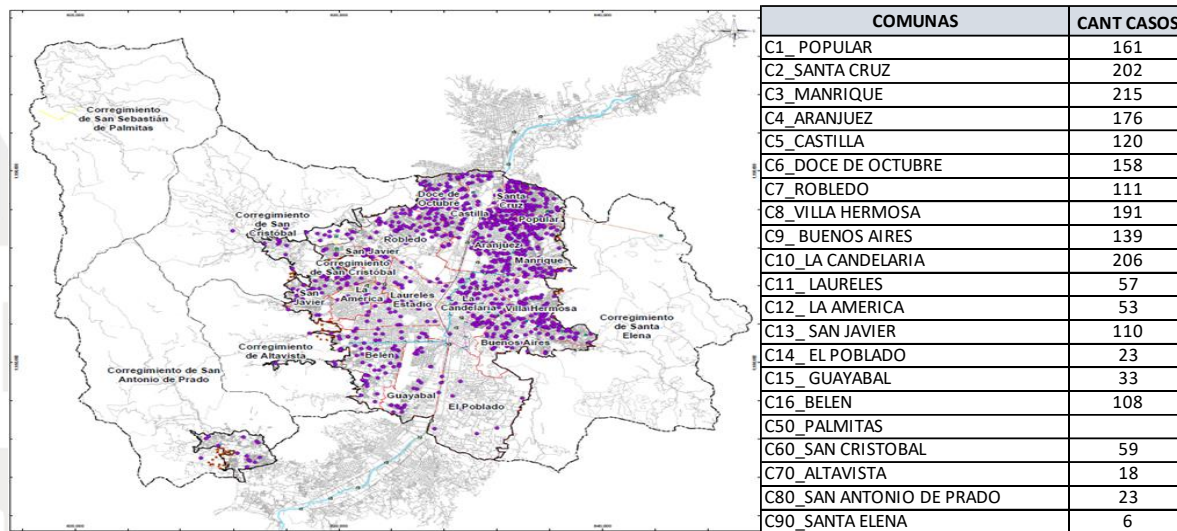



## Alcaldía de Medellín

### DIMENSIÓN DE SALUD SEXUAL Y REPRODUCTIVA

#### 14. PREVENCIÓN DE EMBARAZO ADOLESCENTE (Un Bebe Es Tú Decisión):

En una experiencia vivencial se quiere transmitir a los adolescentes de un modo diferente sobre la prevención del embarazo, se pretende incidir hacia la baja en el índice de embarazo a temprana edad.

✚ **Grupo poblacional objeto:** está dirigido a adolescentes entre los 12 y 18 años de los grados 6º, 7º, 8º, 9º, 10º y 11º de instituciones educativas, estudiantes que por su ciclo de desarrollo físico, cognitivo y emocional pueden ser más vulnerables a la problemática que plantea este proyecto.

✚ **Objetivos Específicos:**

- Realizar talleres formativos con el fin de transferir conocimientos con respecto a la salud sexual y reproductiva transversal al proyecto de vida de los y las adolescentes a través de una metodología lúdica.
- Permitir que los y las adolescentes perciban los efectos físicos y sensoriales de una mujer en el último trimestre de embarazo
- Propiciar una experiencia vivencial a los y las adolescentes con bebés simuladores de alta tecnología acercándolos a la realidad a la que se enfrentarían si deciden ser padres o madres a temprana edad.

✚ **Actividades a desarrollar:**

- 20 horas curriculares formativas en dos enfoques (habilidades para la vida y Salud Sexual y Reproductiva)
- 60 horas de simulación con bebé computarizado
- 30 minutos de simulación con chaleco simulador de embarazo
- Cartilla a full color por estudiantes
- Pre y post test por estudiante intervenido
- Capacitación a docentes de instituciones educativas en Salud Sexual y Reproductiva
- Capacitación a padres de familia de instituciones educativas en Salud Sexual y Reproductiva

✚ **Profesionales que lo realizan:**

- Profesional en Psicología
- Profesional en Enfermería



## Alcaldía de Medellín

### Recursos PP priorizados:

COMUNA	2017	2022	2023	Total
C-02 Santa Cruz	\$ 27.000.000			\$ 27.000.000
C-03 Manrique		\$ 74.156.000		\$ 74.156.000
C-04 Aranjuez	\$ 200.000.000			\$ 200.000.000
C-05 Castilla		\$ 41.580.000	\$74.156.040	\$ 115.736.040
C-06 Doce De Octubre	\$ 200.000.000			\$ 200.000.000
<b>Total</b>	<b>\$ 427.000.000</b>	<b>\$ 115.736.000</b>	<b>\$ 74.156.040</b>	<b>\$ 616.892.040</b>

✚ **Mínimo de Intervención:** por persona intervenida en institución educativa, para la atención de 200 estudiantes en adelante que corresponden a 6 grupos, esta propuesta debe estar acompañada de la aceptación de las instituciones educativas que se proyecta realizar la ejecución. El valor mínimo a aceptar es \$ 75.000.000

✚ **Costos:** valor por estudiante \$375.000, incluye la interventoría.

✚ **Referente Técnico:** JUAN FERNANDO ARISTIZABAL



## Alcaldía de Medellín

### 15. CENTROS DE ESCUCHA SALUD SEXUAL Y REPRODUCTIVA:

Los Centros de Escucha favorecen la apropiación de información general en sexualidad, salud sexual y reproductiva, la Secretaría de Salud, los ha intencionado para hacer mayor hincapié en la prevención de infecciones de transmisión sexual ITS/VIH-SIDA, promover el uso adecuado del preservativo y orientar sobre las diferentes rutas de acceso a servicios sociales y de salud que aportan a la atención integral de las personas, así mismo, incluye la asesoría y la realización de pruebas rápidas de VIH, contribuyendo así a la disminución de barreras para el acceso y a la identificación oportuna de casos probables.

✚ **Grupo poblacional objeto:** estrategia dirigida a Población LGTBIQ+

✚ **Actividades:**

- Actividades de información, comunicación y orientación (tomas de ciudad)
- Acciones educativas grupales
- Realización de pruebas rápidas de VIH
- Mantenimiento de Dispensadores
- Suministro de preservativos

✚ **Profesionales que lo realizan:**

- Profesional Psicología
- Auxiliares de enfermería
- Artistas

✚ **Recursos PP para ejecutar en el 2022 no hay recursos:**

COMUNA	2020	2021	2023	Total general
C-04 Aranjuez		\$ 75.600.000		\$ 75.600.000
C-05 Castilla	\$ 67.410.000		\$ 114.480.000	\$ 181.890.000
C-10. La Candelaria	\$ 67.410.000	\$ 75.600.000		\$ 143.010.000
C-80 San Antonio De Prado	\$ 67.410.000		\$ 114.480.000	\$ 181.890.000
C-90 Santa Elena		\$ 75.600.000		\$ 75.600.000
<b>TOTAL POR VIGENCIA</b>	<b>\$ 202.230.000</b>	<b>\$ 226.800.000</b>	<b>\$ 228.960.000</b>	<b>\$ 657.990.000</b>

✚ **Mínimo de Intervención:** Un (1) centro de escucha



## Alcaldía de Medellín

✚ **Costos:** por centro de escucha, valor unitario de \$130.000.000, donde atiende aproximadamente entre 600 a 800 personas.

**Nota.** La proyección de costos incluye costos directos, costos indirectos e interventoría integral de todos los componentes

✚ **Referente Técnico:**

JUAN FERNANDO ARISTIZABAL

CLAUDIA INES SILVA VIVIESCAS

ME  
DE  
LLIN



[www.medellin.gov.co](http://www.medellin.gov.co)





## Alcaldía de Medellín

### 16. PREVENCIÓN DE LAS VIOLENCIAS SEXUALES:

A través de diferentes actividades se pretende Promover en los niños, niñas y adolescentes el reconocimiento de los riesgos o situaciones que les ponen en situación de vulnerabilidad ante una violencia sexual y/o explotación sexual y comercial, además de Motivar en los niños, niñas y adolescentes prácticas de autocuidado y de protección como medidas de prevención de violencias sexuales incluyendo la explotación sexual y comercial.

✚ **Grupo poblacional objeto:** está dirigido a adolescentes entre los 10 a 13 años de los grados 5º, 6º, 7º de instituciones educativas, estudiantes que por su ciclo de desarrollo físico, cognitivo y emocional pueden ser más vulnerables a la problemática que plantea este proyecto.

✚ **Objetivos Específicos:**

- Promover en los niños, niñas y adolescentes el reconocimiento de los riesgos o situaciones que les ponen en situación de vulnerabilidad ante una violencia sexual y/o explotación sexual y comercial.
- Motivar en los niños, niñas y adolescentes prácticas de autocuidado y de protección como medidas de prevención de violencias sexuales incluyendo la explotación sexual y comercial.
- Informar y sensibilizar a los niños, niñas y adolescentes sobre el cuidado del cuerpo.
- Generar un espacio de reflexión con padres, madres o cuidadores acerca de la importancia del hogar y la familia como entornos protectores para niños, niñas y adolescentes.
- Favorecer la reflexión y el reconocimiento de la violencia sexual y la explotación sexual de niños, niñas y adolescente en el entorno educativo y el rol de los docentes en su prevención.
- Acercar la oferta de servicios y atenciones del programa Medellín me cuida salud-MMCS al entorno educativo y del hogar.

✚ **Actividades a desarrollar:**

- de Talleres experienciales: el ciclo estará compuesto por 2 sesiones o encuentros, cada uno de una duración de 2 horas académicas (90 minutos):
- Encuentro 1: abordará el tema de “cuidado del cuerpo”. Esta sesión deberá tener en cuenta aspectos tales como: cambios corporales y emocionales durante la adolescencia, elementos básicos de anatomía y fisiología con énfasis en el sistema reproductor femenino y masculino, incluyendo respuesta sexual, higiene corporal con énfasis en higiene genital y durante la menstruación, entre otros. Este encuentro se registrará en el aplicativo PYMS usando el código I11203.





## Alcaldía de Medellín

- Encuentro 2: abordará el tema de prevención de violencias sexuales y la explotación sexual y comercial de niños, niñas y adolescentes (el título de este encuentro puede ser el que la SSM utilice en su campaña comunicacional). En este encuentro se deberá abordar aspectos relacionados con la identificación de situaciones de riesgo para violencias sexuales y de explotación sexual y comercial de NNA en los diferentes entornos donde participan, por ejemplo: en el hogar, en la institución educativa, en los espacios públicos, las redes sociales, también se deberán presentar prácticas de autocuidado y de protección ante estas vulneraciones, ruta de atención, etc. Este encuentro se registrará en el aplicativo PYMS usando el código I11202.
- Para cada encuentro-taller experiencial, el operador deberá presentar con antelación la ficha de planeación para ser conocida y aprobada por la SSM. Por otra parte, el operador podrá plantear los nombres de los encuentros de acuerdo a su propuesta metodológica.
- Encuentro de una (1) o dos (2) horas dirigido a docentes de la institución educativa, el tema y la duración de este espacio podrá ser definido entre profesionales y las directivas o docentes de la institución de acuerdo a sus necesidades, dada la situación en que no manifiesten un interés específico se deberá desarrollar la temática “Rol de los y las docentes en la prevención de violencias sexuales y de explotación sexual y comercial de NNA”. En este tiempo se debe ahondar en elementos como el reconocimiento de los factores de riesgo y los contextos que contribuyen a estas problemáticas, mitos y realidades de la violencia sexual, rol del/la docente como referente de protección, rutas de atención.
- (1) kit a cada uno de los niños, niñas y adolescentes que participen en el ciclo de “Talleres experienciales”.

### **Profesionales que lo realizan:**

- Profesional en Psicología
- Profesional en Enfermería

### **Estrategia nueva para PP**

 **Mínimo de Intervención:** por persona intervenida en institución educativa, para la atención de 400 estudiantes en adelante, esta propuesta debe estar acompañada de la aceptación del rector para ejecutar en la IE. El valor mínimo a es \$ 60.000.000

 **Costos: valor** por estudiante \$150.000, incluye la interventoría.

 **Referente Técnico:** JUAN FERNANDO ARISTIZABAL,  
MARTHA LUCIA MARIN AYALA





## Alcaldía de Medellín

### DIMENSIÓN TRANSVERSAL FORTALECIMIENTO INSTITUCIONAL

#### 17.GESTIÓN TERRITORIAL:

Los procesos de gestión territorial de la salud, se construirá con la participación de las comunidades, los diferentes sectores y actores con enfoque diferencial, siguiendo las orientaciones del Modelo de Gestión Territorial de Salud basado en Comunidad (GTSBC), el cual ha sido construido por la Secretaria de Salud.

✚ **Grupo poblacional objeto:** dirigido especialmente a líderes de la comuna, puede participar población en general interesada.

✚ **Actividades:**

- Construcción o actualización del plan comunal de salud con enfoque diferencial a partir de la definición y/o actualización de las necesidades y potencialidades.
- Actualización del mapeo de activos sociales en cada comuna priorizada. Trabajo en redes e interacciones de los activos sociales y comunitarios, y el fortalecimiento de las redes identificadas en las comunas a intervenir según problema priorizado.
- Fortalecimiento capacidades comunitarias: fortalecimiento al liderazgo social y comunitario en salud con enfoque diferencial (diplomado y/o talleres).
- Comunicación para el cambio social y la movilización social en la Comuna.
- Evaluación y monitoreo

✚ **Profesionales que lo realizan:**

- Profesional en ciencias sociales o del área de salud con Maestría en Salud Colectiva
- Profesional del área de la salud con postgrado en epidemiología y/o salud pública
- Profesional del área social con experiencia en temas de movilización social en salud
- Profesionales del área social o del área de la salud
- Profesional en Gestión de sistemas de información
- Profesional en Comuniones
- Diseñador grafico
- Auxiliar administrativo
- Promotores de salud



## Alcaldía de Medellín

### Recursos PP priorizados:

COMUNA	2018	2019	2020	2021	2022	TOTAL
C-01 Popular	\$ 45.058.448					\$ 45.058.448
C-02 Santa Cruz	\$ 65.356.004					\$ 65.356.004
C-03 Manrique	\$ 71.732.200	\$ 74.900.000				\$ 146.632.200
C-05 Castilla			\$ 125.190.000		\$ 81.000.000	\$ 206.190.000
C-07 Robledo		\$ 74.900.000				\$ 74.900.000
C-09 Buenos Aires	\$ 63.761.955					\$ 63.761.955
C-11. Laureles	\$ 150.000.000					\$ 150.000.000
C-12. La América	\$ 55.685.441	\$ 74.900.000		\$ 194.400.000		\$ 324.985.441
C-13 San Javier		\$ 74.900.000				\$ 74.900.000
C-15 Guayabal	\$ 60.998.938	\$ 74.900.000	\$ 125.083.000	\$ 194.400.000		\$ 455.381.938
C-16 Belén			\$ 125.190.000			\$ 125.190.000
C-60 San Cristóbal	\$ 23.910.733	\$ 39.590.000				\$ 63.500.733
C-70 Altavista	\$ 30.658.873					\$ 30.658.873
Total general	\$ 567.162.592	\$ 414.090.000	\$ 375.463.000	\$ 388.800.000	\$ 81.000.000	\$ 1.826.515.592

✚ **Mínimo de Intervención:** Se establece por comuna, donde puede elegir la etapa a ejecutar dependiendo del esta de avance de la comuna.

✚ **Costo de cada etapa por comuna para 2024:** 230 millones

✚ **Referente Técnico:** Profesional Especializada, Epidemióloga Veronica Lopera



## Alcaldía de Medellín

### 18. CURSOS BÁSICOS DE LENGUA DE SEÑAS COLOMBIANAS (LSC):

Los cursos de lengua de señas colombianas, en el cual se brindan elementos básicos para el acercamiento teórico y práctico de la LSC, para el uso de expresiones cotidianas, vocabulario y frases sencillas, así como elementos visuales, corporales y espaciales que componen esta lengua, que permitan la interacción social básica entre las personas oyentes y las personas oyentes y las personas con discapacidad auditiva.

✚ **Grupo poblacional objeto:** Dirigido especialmente a líderes de la comuna, puede participar población en general interesada.

✚ **Actividades:**

- Se deberá firmar un acta de compromiso de asistencia a la totalidad del curso y el operador deberá mostrar e implementar una estrategia que incentive a la permanencia en el curso y su culminación.
- Contenido: El curso se desarrollará en modalidad presencial con la socialización de elementos teóricos y desarrollo de actividades prácticas mediante: 1. La introducción a la Lengua de Señas Colombiana y sus características y sensibilización de la cultura sorda. 2. La presentación de los componentes lingüísticos del lenguaje de señas: la gramática, la semántica, la pragmática, la sintaxis, vocabulario, entre otros elementos, en relación con el contexto de la LSC, el uso que se le da y el impacto que tiene para la comunidad sorda. 3. La orientación sobre conversaciones cotidianas y básicas como: el saludo, la presentación personal, la edad, el lugar de residencia, la identificación, el número telefónico, entre otros elementos básicos. 4. La presentación de ejercicios prácticos y actividades mediante videos para la comprensión del significado de las señas que se trabajen. 5. La realización de trabajo independiente por parte de los estudiantes, a quienes se asignará ejercicios prácticos a través de la observación y grabación de videos, relacionados con las temáticas abordadas.
- Lugar: Se debe disponer de un sitio central en la ciudad para facilitar la movilidad de los asistentes y garantizar las medidas preventivas en salud que se encuentren vigentes al momento.
- Intensidad horaria: Treinta y dos (32) horas presenciales y ocho (8) horas de trabajo independiente. El curso será desarrollado en un máximo ocho (8) semanas.
- Evento de cierre: Se dispondrá de una actividad de cierre para la valoración del curso y la entrega del certificado, en el cual se contará con la entrega del certificado y de refrigerio.



## Alcaldía de Medellín

- **Certificación:** Con la aprobación de todas las actividades y mínimo el 80% de la asistencia a todo el curso.

### **Profesionales que lo realizan:**

- Profesional experto en lengua de señas colombiano.
- Interprete de LSC.

### **Mínimo de Intervención:** Valor del curso para un máximo de 100 personas, máximo 25 personas por grupo para un mínimo de 4 grupos por comuna.

### **Costo:** Valor del curso: \$ 12.000.000, Valor mínimo por comuna \$ 48.000.000

### **Referente Técnico:** Mónica Marcela Duque Gallego.

ME  
DE  
LLIN



## Alcaldía de Medellín

### DIMENSIÓN DE SALUD AMBIENTAL

#### 19. ESTUDIO AMBIENTAL DE RUIDO Y AIRE (Cambio Climático):

Implementar los protocolos de vigilancia en salud ambiental definidos por la Secretaría de Salud (Ruido, Aire, Clima, Agua, vectores y Zoonosis), que permitan realizar seguimiento a la relación entre la salud y los factores ambientales, Igualmente se deben desarrollar recomendaciones y ajustes frente a la implementación del sistema de vigilancia en salud ambiental.

Implementación de los protocolos de vigilancia en salud ambiental

✚ **Grupo poblacional objeto:** Toda la población de la comuna

✚ **Actividades:**

- Análisis situacional de los factores ambientales y enfermedades asociadas
- Identificación de las zonas críticas de vigilancias (ZOVSA)
- Búsqueda activa comunitaria en salud ambiental (BACSA)
- Acciones Educativas e intervenciones intersectoriales

✚ **Profesionales que lo realizan:**

- Profesionales especializados en evaluaciones ambientales
- Auxiliar de administrativo

✚ **Recursos PP:**

Para la vigencia 2022 no hay priorización de recursos

COMUNA	2019	2021	Total
C-15 Guayabal	\$ 160.500.000	\$ 432.000.000	\$ 592.500.000

✚ **Referente Técnico:** INGENIERA SANITARIA CAROLINA RODRIGUEZ

✚ **Mínimo de Intervención:** un (1) protocolo

✚ **Costos:** valor por número de estudios a realizar

1	\$ 199.260.000
2	\$ 311.260.000
3	\$ 423.260.000
4	\$ 535.260.000



## Alcaldía de Medellín

### DIMENSIÓN DE SALUD LABORAL

#### 20. SEGURIDAD Y SALUD EN EL TRABAJO EN EL SECTOR INFORMAL DE LA ECONOMÍA

Desarrollo de actividades de promoción y prevención de la seguridad y salud en el trabajo mediante estrategias de: Visitas de asesoría a Unidades de Trabajo Informal, asesoría en Empresa Saludable y otras acciones de información, comunicación y movilización social, orientadas al bienestar y protección de trabajadores informales en la construcción de entornos laborales saludables.

##### **Grupo Poblacional objeto:**

- Trabajadores informales pertenecientes a los 18 grupos definidos (Talleres de mecánica, Centros de acopio de recicladores, Madererías, Litografía tipografía, Carpinterías, Vidrierías-marqueterías, Manufactureras (confecciones y trabajo del cuero), Fabricación de Químicos, Talleres Metalúrgicos, Tiendas de Barrio, Panaderías, Peluquerías, Ferreterías, Agricultura, Zapaterías, Artesanías, Talleres electrónicos, Ventas ambulantes estacionarios), que laboran en las diferentes comunas y corregimientos del Distrito de Medellín.
- Grupos o asociaciones de trabajadores informales pertenecientes a los 18 grupos definidos del Distrito de Medellín.

##### **Actividades:**

- Acompañamiento a las Unidades de Trabajo Informal (UTI) de los 18 grupos definidos del Distrito de Medellín definidos (Talleres de mecánica, Centros de acopio de recicladores, Madererías, Litografía tipografía, Carpinterías, Vidrierías-marqueterías, Manufactureras (confecciones y trabajo del cuero), Fabricación de Químicos, Talleres Metalúrgicos, Tiendas de Barrio, Panaderías, Peluquerías, Ferreterías, Agricultura, Zapaterías, Artesanías, Talleres electrónicos, Ventas ambulantes estacionarios), para la Asesoría en riesgos laborales mediante visitas.
- Encuentros educativos para fomentar la seguridad y salud en el trabajo y la cultura del cuidado en la promoción de estilos de vida saludables, dirigido a grupos organizados de Unidades de Trabajo Informal (UTI) del Distrito de Medellín.

##### **Profesionales que lo realizan:**

- Tecnólogos en Higiene y Seguridad Ocupacional.
- Profesional de la salud.
- Profesionales especialistas en Seguridad y Salud en el trabajo.



## Alcaldía de Medellín

+ **Mínimo de intervención:** 700 trabajadores informales

- 500 acompañamientos a Unidades de Trabajo Informal (mínimo un trabajador por Unidad) para la Asesoría en riesgos laborales mediante visitas.
- 2 asociaciones u organizaciones de trabajadores informales (aproximadamente 200 trabajadores) con encuentros educativos para fomentar la seguridad y salud en el trabajo y la cultura del cuidado en la promoción de estilos de vida saludables

+ **Costo Mínimo a priorizar:** El valor mínimo a priorizar es de \$ 47.000.000

+ **Referentes Técnicos:** Juan Fernando Aristizábal y Adriana Lucía Aguirre Velásquez.

ME  
DE  
LLIN







## Alcaldía de Medellín

### RESUMEN DE COSTOS Y MINIMOS OPERATIVOS

	ESTRATEGIA	Vr Unitario 2024 + intv	MÍNIMO	UNIDAD	VR TOTAL Min
1	DISCP	\$ 2.650.000	50	Persona	\$ 132.500.000
2	EVS	\$ 315.834	400	Persona	\$ 126.333.600
3	MMC-SALUD	\$ 516.188.941	500	familias	\$ 516.188.941
4	TM (CE-SPA)	\$ 96.000.000	1	CE	\$ 96.000.000
5	FFR	\$ 3.390.000	100	Familia	\$ 339.000.000
6	COACH	\$ 425.000	50	Persona	\$ 21.250.000
7	ESCUCHADEROS	\$ 60.000.000	2	Escuchaderos	\$ 120.000.000
8	VISUAL	\$ 308.000	200	Persona	\$ 61.600.000
9	PRÓTESIS	\$ 1.080.000	200	Persona	\$ 216.000.000
10	ORT	\$ 1.332.900	100	Persona	\$ 133.290.000
11	BRUX	\$ 300.000	40	Persona	\$ 12.000.000
12	V_NEUMO	\$ 174.000	300	Persona	\$ 52.200.000
	V_HEPT -A	\$ 125.000	300	Persona	\$ 37.500.000
13	TB	\$ 2.500.000	30	Persona	\$ 75.000.000
14	BB	\$ 375.000	200	Persona	\$ 75.000.000
15	CE-SSR	\$ 130.000.000	1	CE	\$ 130.000.000
16	Prev Violenc Sex	\$ 150.000	400	Persona	\$ 60.000.000
17	GT-SBC	\$ 230.000.000	1	Estudio	\$ 230.000.000
18	LENG SEÑAS (LSC)	\$ 12.000.000	100	Persona	\$ 48.000.000
19	AMBIENTAL	\$ 199.260.000	1	Estudio	\$ 199.260.000
20	SALUD LABORAL	\$ 47.000.000	700	Persona	\$ 47.000.000