

| | | |
|--------------|--|---|
| FO-GINF- 055 | <p>Formato</p> <p>FO-GINF Acta de Reunión General</p> |  <p>Alcaldía de Medellín <small>Distrito de</small> Ciencia, Tecnología e Innovación</p> |
| Versión 4 | | |

| DATOS GENERALES | | | | | | | |
|---|---|---|---|---------------------|----------|---------------------------|----------|
| Número de acta | | 07 | | | | | |
| Secretaría o Departamento Administrativo: | | Departamento Administrativo de Planeación | | | | | |
| Subsecretaría o Subdirección: | | Subdirección de Planeación Social y Económica | | | | | |
| Equipo, Subdirección Administrativa o Dependencia: | | Subdirección de planeación del Desarrollo Distrital y Local | | | | | |
| Lugar: | I.E. La Salle de Campoamor Cra. 65 B #4-49, Guayabal, Medellín | Fecha: | 20/08/2025 | Hora Inicio: | 6:00 p.m | Hora Finalización: | 9:00 p.m |
| Actividad o tema: | Encuentro para realizar el diagnóstico temático para la formulación del PDL en la Comuna 15 Guayabal. | Anexa listado de asistencia | | | | | |
| | | SI | x | NO | | | |
| Elaborado por: | Yulier García Henao | Convocada por: | Departamento Administrativo de Planeación | | | | |
| Objetivo de la reunión: | Realizar un diagnóstico temático que aporte insumos para la formulación del Plan de Desarrollo Local de la comuna 15 Guayabal. | | | | | | |

AVISO DE PRIVACIDAD Y AUTORIZACIÓN: En cumplimiento de la Ley 1581 de 2012 y sus normas reglamentarias y complementarias autorizo al Distritos Especial de Ciencia, Tecnología e Innovación de Medellín identificado con NIT 890.905.211-1, como Responsable para tratar mis datos personales conforme a su Política de Tratamiento de Datos Personales Decreto 1096 de 2018 disponible en www.medellin.gov.co, para que sean incluidos en sus bases de datos, **para efectuar tratamiento de recolección, almacenamiento, uso, circulación, indexación y analítica, sobre los datos personales bajo la finalidad principal del Distrito de Medellín en relación a la focalización en la asignación de servicios y beneficios de acuerdo con la oferta institucional vigente, además de la finalidad del registro o evidencia de la asistencia a la reunión o evento relacionado en el formato diligenciado;** esta información podrá ser almacenada en archivos asociados a base de datos relacionadas con los eventos y reuniones de la dependencia que los citó a la sesión y en esa medida, declaro que la información suministrada es correcta, veraz, verificable y actualizada. Declaro que conozco el derecho a conocer, consultar, actualizar, rectificar y suprimir mi información, solicitar prueba de esta autorización y revocarla, los que puedo ejercer a través de los canales: portal web www.medellin.gov.co, Línea de Atención para llamadas locales 604 44 44 144 y para llamadas internacionales (+57) 604 44 44 144, Centro de Servicios a la Ciudadanía (Calle 44 N 52 – 165 la Alpujarra) y sedes externas. **SU ACEPTACIÓN SE PERFECCIONA al momento de diligenciar y/o firmar el presente documento bien sea de manera manuscrita o mediante el uso de firma electrónica dispuesta en el sistema electrónico adoptado por el Distrito de Medellín.**

Asimismo, los firmantes declaran que conocen que no es obligatorio responder preguntas relacionadas con datos sensibles o de menores de edad (en calidad de representante legal) y que, en caso de proporcionarlos, está autorizando expresamente su tratamiento. De igual manera, declaran que saben del derecho a conocer, consultar, actualizar, rectificar y suprimir su información y la de su representado, cuando ello sea posible, solicitar prueba de esta autorización y revocarla (cuando ello sea posible y no se requieran los datos en virtud de las funciones legales del Distrito de Medellín), derechos que puede ejercer a través de los canales: portal web www.medellin.gov.co y presencial en el Centro de Servicio a la Ciudadanía, MasCercas y Casas de Gobierno.

| | | |
|--------------|--|---|
| FO-GINF- 055 | <p>Formato</p> <p>FO-GINF Acta de Reunión General</p> |  <p>Alcaldía de Medellín Distrito de Ciencia, Tecnología e Innovación</p> |
| Versión 4 | | |

| AGENDA (ORDEN DEL DÍA) | |
|------------------------|---|
| ITEM | TEMA |
| 1 | Instalación y contexto general |
| 2 | Presentación resultados geo encuesta de Horizontes Colectivos- Intervención de participantes. |
| 3 | Visor de datos territoriales (15 minutos). O video del visor. |
| 4 | Identificación de problemas – fortalezas (cierre de brechas) y georeferenciación. |
| 5 | Video y diligenciamiento de la geo encuesta |
| 6 | Cierre |

| DESARROLLO TEMÁTICO | | |
|---|--|--|
| PROFESIONAL ASIGNADO | ROL | |
| Juan Fernando Lopera Yaneth Ocampo | Inscripción - elaboración escarapelas | 4 profesionales |
| José Cardona | Anfitrión | 1 gestor principal |
| Mónica Zapata | Moderador principal | 1 profesional estratégico |
| Yulier Garcia | Acta general | |
| Espacio 1- Desarrollo Económico: Gustavo Mejía Espacio 2- Participación Y Comunicaciones: Darío Ortiz Espacio 3-DD.HH Y Seguridad: Emma Arriaga Espacio 4- Vivienda, Hábitat: Mateo Galeano Espacio 5- Educación, Cultura: Jhon Alejandro Bedoya Espacio 6- Sostenibilidad Ambiental: Yuli Romero Espacio 7- Salud: Paula Echeverri | Moderación por temáticas o por grupos poblacionales | 7 moderadores |
| Espacio1-Camilo Matus Espacio 2-Pedro Roldán Espacio 3- Rubén Vanegas Espacio 4-Maria Andrea Neira Espacio5-Gerson Isaza Espacio 6-Ana Herrera Espacio 7-Claudia Franco | Diligenciamiento de instrumento por salón | 7 profesionales (3 de inscripción y 4 adicionales) |
| Espacio 1-Cristian Quiroz Espacio 2-Yulier García Espacio 3-Claudia Correa Espacio 4-Alejandra Morillo Espacio 5-Juan Camilo Toro Espacio 6-Monica Zapata Espacio 7-Juan Guillermo Díaz | Apoyos por salón | 7 profesionales |

| | | |
|--------------|---|---|
| FO-GINF- 055 | Formato FO-GINF Acta de Reunión General |  Alcaldía de Medellín Distrito de Ciencia, Tecnología e Innovación |
| Versión 4 | | |

| | | |
|--|-------|----|
| | TOTAL | 26 |
|--|-------|----|

1. Instalación y Contexto General

Mónica Zapata, Profesional territorial de la comuna 15 guayabal, de la Subdirección de Planeación Social y Económica - UPDDL del Departamento Administrativo de Planeación – DAP, dio bienvenida y agradecimientos a la comunidad por la participación indica que el día de hoy es el primer encuentro de diagnóstico para la formulación de los Planes de desarrollo Local con vigencia 2028-2034.

Mónica Zapata, Profesional territorial de la comuna 15 guayabal, de la Subdirección de Planeación Social y Económica - UPDDL del Departamento Administrativo de Planeación – DAP, presento el objetivo general del encuentro que es Identificar problemáticas y fortalezas contextualizadas para la elaboración de los diagnósticos de los Planes de Desarrollo local de las comunas y corregimientos.

Mónica Zapata, Profesional territorial de la comuna 15 guayabal, de la Subdirección de Planeación Social y económica - UPDDL del Departamento Administrativo de Planeación – DAP, ilustro el contexto de la Formulación del Plan de Desarrollo Local -PDL, ¿Qué es el PDL?, ¿Por qué se formula el PDL?, fases de la formulación, y explica ¿Qué es un diagnóstico?, continuo detallando la ruta o momentos metodológicos así:

- 2017-2019 -Momento 0, Complementación Diagnóstica de veinte (20) PDL (2017) y Actualización de doce (12) PDL (2019).
- 2024- Momento 1 2024 Encuentros previos para incentivar conversaciones de ciudad.
- 2025 semestre 1 -Momento 2, Acuerdos ciudadanos para la Formulación de los PDL 21 Encuentros con JAL 21 Encuentros de Horizonte Colectivo.
- 2025 semestre 2-Momento 3, Diagnóstico Estratégico *Fuentes secundarias *Fuentes primarias
- 2026- Momento 4 Construcción de componente Estratégico

Mónica Zapata, Profesional territorial de la comuna 15 guayabal, de la Subdirección de Planeación Social y económica - UPDDL del Departamento Administrativo de Planeación – DAP, enseñó la Agenda de trabajo que tiene cinco momentos:

- ✓ Momento 1 instalación y contexto general (15 minutos)
- ✓ Momento 2 presentación de resultados geo encuesta de horizontes colectivos intervención de participantes (20 minutos)
- ✓ Momento 3 visor de datos territoriales (15 minutos)
- ✓ Momento 4 identificación - cierre de brechas y georeferenciación de problemas y fortalezas (90 minutos)
- ✓ Refrigerio (15 minutos)
- ✓ Momento 5 Diligenciamiento de la geo encuesta y cierre (15 minutos).

2. Presentación resultados geo encuesta de Horizontes Colectivos- Intervención de participantes.

Toma la palabra **José Cardona**, Gestor Territorial de la comuna 15 Guayabal, de la Subdirección de Planeación Social y económica - UPDDL del Departamento Administrativo de Planeación – DAP, proyecto los resultados de la geo-encuesta de Horizontes Colectivos y explicando, ¿Qué es el Horizonte colectivo, hizo énfasis en la realización de los 21 Encuentros de Horizonte Colectivo realizados por cada comuna y corregimiento en el marco de los Acuerdos Ciudadanos para la formulación de los PDL vigencia 2028-2039, y cuál era su objetivo.

| | | |
|--------------|--|---|
| FO-GINF- 055 | <p>Formato</p> <p>FO-GINF Acta de Reunión General</p> |  <p>Alcaldía de Medellín Distrito de Ciencia, Tecnología e Innovación</p> |
| Versión 4 | | |

José Cardona, Gestor Territorial de la comuna 15 Guayabal, de la Subdirección de Planeación Social y económica - UPDDL del Departamento Administrativo de Planeación – DAP, Explico que en la encuesta hubo Participación de 68 personas, 38 mujeres, 30 Hombres; Población de 17 años, 1 Persona, de 18 a 28 años, 4 personas, de 29 a 54 años, 35 personas y de 55 años en adelante, 28 personas donde hubo participación de diferentes grupos JAL, JAC, líderes sectoriales, etc.

José Cardona, Gestor Territorial de la comuna 15 Guayabal, de la Subdirección de Planeación Social y económica - UPDDL del Departamento Administrativo de Planeación – DAP, continuo Dentro de la geo encuesta las palabras más frecuentes: Calle, Mujeres, Habitantes, construcción, Biblioteca, Inseguridad, etc.; Adicional lo que se resaltó fue que la comuna 15 Guayabal, Enfrenta problemas de contaminación, gestión de residuos.

José Cardona, Gestor Territorial de la comuna 15 Guayabal, de la Subdirección de Planeación Social y económica - UPDDL del Departamento Administrativo de Planeación – DAP, contó la Proyección de la visión de la comuna 15 Guayabal con los datos consignados en la geo encuesta.

3. Visor de datos territoriales o video del visor.

José Cardona, Gestor Territorial de la comuna 15 Guayabal, de la Subdirección de Planeación Social y económica - UPDDL del Departamento Administrativo de Planeación – DAP, socializó los datos, cifras e información de la comuna 15 Guayabal, haciendo énfasis en que esta información es fruto de la revisión de fuentes secundarias, ejercicio que realizó el equipo temático para la formulación del PDL durante el primer semestre.

- Pirámide poblacional, corte 2025 (Proyecciones post-Covid - DANE) por comuna y corregimiento.
- Crecimiento poblacional por ciclo de vida 2018 - 2030 (proyecciones post-Covid- DANE) por comuna y corregimiento.
- Crecimiento poblacional por sexo 2018 - 2030 (proyecciones post-Covid- DANE) por comuna y corregimiento.
- Índice global de Pobreza Multidimensional - IPM.
- Índice Multidimensional de Condiciones de Vida - IMCV (todas las dimensiones/Distrito/máximo dimensión).
- Pirámide poblacional, corte 2025 (Proyecciones post-Covid - DANE) por comuna y corregimiento.
- Crecimiento poblacional por ciclo de vida 2018 - 2030 (proyecciones post-Covid- DANE) por comuna y corregimiento.
- Crecimiento poblacional por sexo 2018 - 2030 (proyecciones post-Covid- DANE) por comuna y corregimiento.
- Índice global de Pobreza Multidimensional - IPM.
- Índice Multidimensional de Condiciones de Vida - IMCV (todas las dimensiones/Distrito/máximo dimensión).

José Cardona, Gestor Territorial de la comuna 15 Guayabal, de la Subdirección de Planeación Social y económica - UPDDL del Departamento Administrativo de Planeación – DAP, indicó que el mapa del Visor del territorio contenía las siguientes capas:

- División de los barrios y veredas: Ubicación y cantidad.
- Ubicación Equipamientos: Ubicación y cantidad.
- Espacio público efectivo: Índice de Espacio Público efectivo de habitantes por metro cuadrado.
- Sistema de transporte masivo: líneas del sistema masivo de transporte.
- Red hidrográfica: Ubicación y cantidad.

| | | |
|--------------|--|---|
| FO-GINF- 055 | <p>Formato</p> <p>FO-GINF Acta de Reunión General</p> |  <p>Alcaldía de Medellín Distrito de Ciencia, Tecnología e Innovación</p> |
| Versión 4 | | |

Retoma la palabra, **Mónica Zapata**, Profesional territorial de la comuna 15 guayabal, de la Subdirección de Planeación Social y económica - UPDDL del Departamento Administrativo de Planeación – DAP, para indicar a los asistentes que se realizará la distribución en siete (7) salones temáticos, en estos salones serán recibidos por los moderadores de cada salón.

En este momento, **Mónica Zapata**, Profesional territorial de la comuna 15 guayabal, de la Subdirección de Planeación Social y económica - UPDDL del Departamento Administrativo de Planeación – DAP, presento a los profesionales que moderarán cada uno de los grupos, para el reconocimiento entre el público y que los puedan seguir al salón correspondiente.

Encuentros temáticos-Distribución de salones:

1. Desarrollo económico, turismo, desarrollo rural, población campesina (en los corregimientos): Gustavo Mejía
2. Participación y comunicaciones: Darío Ortiz
3. Derechos humanos y seguridad: Emma Arriaga
4. Vivienda, hábitat, servicios públicos, movilidad y conectividad: Mateo Galeano
5. Educación, cultura, deporte y recreación: Jhon Alejandro Bedoya
6. Sostenibilidad ambiental y gestión del riesgo: Yuli Romero
7. Salud. Paula Echeverri

Mónica Zapata, Profesional territorial de la comuna 15 guayabal, de la Subdirección de Planeación Social y económica - UPDDL del Departamento Administrativo de Planeación – DAP reitero que las y los participantes, escogen el salón de acuerdo con los intereses y conocimientos temáticos.

Se cierra la plenaria y se procede al desplazamiento de los salones.

4. Identificación de problemas – fortalezas (cierre de brechas) y georeferenciación.

ESPACIO 1. DESARROLLO ECONÓMICO, TURISMO, DESARROLLO RURAL, POBLACIÓN CAMPESINA (EN LOS CORREGIMIENTOS)

El moderador del espacio, Gustavo Mejía, inicia con la presentación del equipo que estará acompañando el diligenciamiento de la matriz, como también del representante de la dependencia de Desarrollo Económico de la Alcaldía de Medellín, que estará para resolver dudas en asuntos técnicos al momento que sea necesario su intervención. Una vez terminado este primer momento, se les expresa que para el desarrollo metodológico, se traen algunas preguntas orientadoras para que sea un ejercicio conversado y que permita la participación de todos los asistentes.

En esa medida, se da paso a preguntarles: ¿cuáles son las principales actividades económicas o de producción con las que se identifica su comuna? Alexandra, líder de la mesa de turismo de la comuna manifiesta que las principales actividades económicas en la comuna se pueden clasificar de la siguiente manera:

Sector HORECA: Hoteles, Restaurantes y Cafeterías. Los últimos años el crecimiento comercial, turístico e industrial de la comuna se ha derivado por su ubicación estratégica para el distrito y su cercanía al aeropuerto Enrique Olaya

| | | |
|--------------|--|---|
| FO-GINF- 055 | <p>Formato</p> <p>FO-GINF Acta de Reunión General</p> |  <p>Alcaldía de Medellín Distrito de Ciencia, Tecnología e Innovación</p> |
| Versión 4 | | |

Herrera. Esto ha incidido en que de cierta manera surjan nuevas oportunidades laborales para la mano de obra local, lo que para los habitantes es algo significativo e importante porque ha disminuido los índices de desempleo e informalidad. Sin embargo, también observan con temor el cambio de los usos del suelo, pues pasó de ser de baja mixtura a ser considerada de alta mixtura, lo que ha ocasionado el desplazamiento de los residentes de muchos años. Temas de movilidad, del ruido que las máquinas o camiones, olores intensos son entre las causas más comunes por las que muchos de las habitantes prefieren irse. Por su parte los líderes, han intentado frenar el crecimiento exponencial de este fenómeno, sin embargo, expresan que no tiene inserción en el tema.

Seguidamente, expresa que, si bien reconoce que estas actividades económicas han proporcionado la creación de muchos nuevos empleos, la mayoría son ocupados por personas externas a la comuna, situación que se evidencia en que la mayoría es población joven, cuando en la comuna la mayoría de los habitantes del territorio son adultos. Para finalizar su intervención, explica que otra de las razones por las cuales se evidencia el crecimiento de la venta de las viviendas en la comuna es el aumento de la estratificación, temas como el pago de arriendos se ha vuelto insostenible.

El moderador les dice a los demás asistentes si tienen alguna otra apreciación frente a esta pregunta, a lo que manifiestan que esa intervención recoge toda la información. De esta manera, se le da paso a la pregunta relacionada con el turismo: ¿Cuáles son los principales atractivos y/o experiencias que ofrece su comuna su comuna y cuáles son los impactos de esta actividad en los habitantes locales? Todos los asistentes concuerdan que la terminal del sur y el aeropuerto Enrique Olaya Herrera son los dos atractivos turísticos de la comuna, lo que ha implicado que alrededor de estos se construyan hoteles y restaurantes con alta oferta gastronómica. Esto ha generado el alto flujo de visitantes extranjeros no solamente a la comuna, sino para todo el distrito. Sin embargo, para los pobladores del territorio ha sido una desventaja enorme porque temas como el canon de arrendamiento se disparó a precios exageradamente altos, haciéndolos insostenibles. Una apuesta ha sido la creación de la red de turismo de la comuna, la cual surge de la necesidad de hacer un turismo responsable y sostenible.

Terminada la segunda pregunta, se aborda la temática de fortalecimiento empresarial, el moderador hace la siguiente pregunta: ¿Qué dificultades enfrentan los emprendimientos, las pequeñas empresas y negocios de la comuna para formalizarse y acceder a crédito? Los asistentes, expresan que una de las principales razones por las cuales los emprendimientos locales no acceden a créditos es la cantidad de requerimientos y requisitos que establecen las entidades financieras. Así mismo, la falta de conocimiento y la falta de confianza en las instituciones públicas, ha llevado a que busquen otras fuentes de financiación. En las diferentes comunas y corregimientos del distrito es vital emplear estrategias que fortalezcan las economías populares a través de estímulos de alto impacto para aquellas organizaciones caracterizadas y que demuestren una apuesta a largo plazo.

Siendo las 8:50 de la noche y aun faltando 2 preguntas por abordar, se les indica que escaneen el QR para responder la geoencuesta para que puedan abordar esos dos temas o si desean puedan dar sus aportes para las temáticas abordadas en las demás mesas. El moderador les agradece su asistencia y dar por terminado el ejercicio.

Conclusiones

Es importante fortalecer los emprendimientos locales con acceso a créditos que los ayude a impulsar su marca sin tanto requerimientos y requisitos.

Se debe crear una estrategia que permita desarrollar un turismo responsable con los residentes del sector que contribuya a un canon de arrendamiento justo y asequible.

Se debe definir muy bien cuales son las zonas de baja, mediana y alta mixtura de la comuna.

| | | |
|--------------|---|---|
| FO-GINF- 055 | Formato FO-GINF Acta de Reunión General |  Alcaldía de Medellín Distrito de Ciencia, Tecnología e Innovación |
| Versión 4 | | |

ESPACIO 2. SECRETARIA DE PARTICIPACIÓN Y COMUNICACIONES.

Inicio del encuentro

Siendo las 7:15 pm se da inicio al espacio; **Darío Ortiz**, Moderador y Profesional territorial, de la Subdirección de Planeación Social y económica - UPDDL del Departamento Administrativo de Planeación – DAP, procedió a presentar los compañeros de la Subdirección de Planeación Social y económica - UPDDL del Departamento Administrativo de Planeación – DAP. Pedro Roldán, en el diligenciamiento del instrumento, Yulier Henao, relatoría del espacio y Sandra y Osvaldo Villada de la secretaria de Comunicaciones. Posterior, explicó la metodología del ejercicio y reiteró que el espacio correspondía a Participación y comunicaciones.

Posteriormente, **Darío Ortiz**, Moderador y Profesional territorial, de la Subdirección de Planeación Social y económica - UPDDL del Departamento Administrativo de Planeación – DAP, estableció reglas de intervención y explica el instrumento que se debe diligenciar en su totalidad:

Tema abordado (Comunicaciones/Participación), Identificador situación, ¿Qué situación se presenta?, Tipo de situación presentada (Fortaleza/ Problemática), ¿Por qué se presenta la situación? (Causas), ¿Desde cuándo se presenta esta situación? ¿Cómo ha cambiado esta situación en el tiempo? (Ha mejorado/ ha empeorado/ se ha mantenido), ¿Qué acciones o respuestas se han puesto en marcha frente a esta situación?, ¿Las acciones o respuestas a la situación fueron efectivas? (Si/No), Barrio o vereda, Dirección o nombre del lugar, Punto de referencia: ¿Cómo se puede ubicar fácilmente en el mapa o territorio?

Seguidamente, **Darío Ortiz**, Moderador y Profesional territorial, de la Subdirección de Planeación Social y económica - UPDDL del Departamento Administrativo de Planeación – DAP hizo mención de las preguntar orientadoras:

| | |
|---|---|
| 1 | ¿Cuáles considera que son las situaciones que presentan los medios de comunicación comunitaria en su territorio? |
| 2 | ¿Cómo percibe la capacidad de la administración pública para dar solución a los problemas en el territorio? |
| 3 | ¿Cómo percibe la calidad y accesibilidad a la infraestructura y los bienes inmuebles disponibles, para la participación de la comunidad? |
| 4 | ¿Cómo la ciencia, la tecnología y la innovación puede aportar al mejoramiento de la comunicación comunitaria y a la participación en el territorio? |

| | | |
|--------------|--|---|
| FO-GINF- 055 | <p>Formato</p> <p>FO-GINF Acta de Reunión General</p> |  <p>Alcaldía de Medellín Distrito de Ciencia, Tecnología e Innovación</p> |
| Versión 4 | | |

Darío Ortiz, Moderador y Profesional territorial, de la Subdirección de Planeación Social y económica - UPDDL del Departamento Administrativo de Planeación – DAP, aclaró que las intervenciones deberán girar en torno a las preguntas orientadoras y seguidamente abre entonces la discusión con la pregunta número 1 para la identificación de las situaciones territoriales e inicia otorgando el uso de la palabra.

Intervención de la comunidad:

María Lina Valencia. La comuna tiene una fortaleza porque cuenta con muy buenos medios de comunicación Fortalecidos 5 medios (Radio, fotografía, periódico, desenfoque colectivo audiovisual, canal):

FORTALEZA

*Comunicaciones- 1.1- Medios de comunicación fortalecidos con capacitación en la Comuna 15 – Guayabal- Fortaleza- Por una necesidad de la comunidad a estar informados, Ha habido procesos de comunicación, Corporación para el ser (Periódico Presencia 15), Canal Zona 6, colectivo, Desenfoque, La 15 Radio, Centro de Producción Audiovisual (CPA 15), Mi Comuna Guayabal Página WEB, ha mejorado- Se tienen procesos desde hace 20 años- Caracterización por parte de la Secretaría de Comunicaciones para validar la idoneidad de los medios de la Comuna 15 – Guayabal- Si- Comuna 15 Guayabal- No aplica-No aplica.

Luz Amparo Cardona, El Periódico surgió hace 20 años y de ahí se desplegaron los demás medios. Hay administraciones que cooperan y otras que no y por ende mucho surgen y desaparecen como los medios digitales por la baja visibilizarían y falta de presupuesto.

Sandra Loaiza de la secretaria de participación indicó que desde la dependencia se realizó una caracterización de los medios de la comuna, los cuales presentaron ciertos requisitos con el fin de validar su idoneidad y los medios que cumplieron los requisitos en la comuna fueron: Corporación para el ser (Periódico Presencia 15), Canal Zona 6, colectivo, Desenfoque, La 15 Radio, Centro de Producción Audiovisual (CPA 15), Mi Comuna Guayabal Página WEB.

Luz Amparo Cardona:

PROBLEMÁTICA

* Comunicaciones- 1.2-Baja sostenibilidad de los medios de comunicación en la Comuna 15 – Guayabal- Problemática. Baja visibilización y falta de presupuesto por parte de la administración- 20 años, ha empeorado, Ha habido resiliencia, Persistencia, autogestión, Ha habido dificultad en la comercialización con las empresas. Si- comuna 15, No aplica-No aplica.

FORTALEZA

* Comunicaciones - 1.3- Existencia de la Red de Comunicaciones Comuna 15 – Guayabal, Mesa de Comunicaciones- fortaleza- Hay un apoyo colectivo desde los integrantes de la Mesa de Comunicaciones- 15 años - ha mejorado- Ha habido trabajo colaborativo entre los medios, Se han venido desarrollando procesos conjuntos entre la Red y otras organizaciones- Si- comuna 15, No aplica-No aplica.

Wilson Londoño Jiménez

PROBLEMÁTICA

*Participación ciudadana- 2.1-Pérdida de los procesos de comunicación a nivel de ciudad-problemática -Hay espacios subestimados entre la administración y los medios de comunicación-5 años - se ha mantenido-Se le ha solicitado a la Administración que incluya a los medios de comunicación en la difusión de la información; Mejorar los tiempos de respuesta de la secretaría frente a las solicitudes de los medios de comunicación-No- comuna 15, No aplica-No aplica

| | | |
|--------------|---|---|
| FO-GINF- 055 | Formato FO-GINF Acta de Reunión General |  Alcaldía de Medellín Distrito de Ciencia, Tecnología e Innovación |
| Versión 4 | | |

María Eugenia:

PROBLEMÁTICA

*Participación Ciudadana-3.1 Pérdida de infraestructura social en la comuna 15 Guayabal-Problemática, deterioro de las sedes sociales-5 años- La sede se intervino, pero no ha sido entregada a la Junta de Acción Comunal - JAC. - No- Campoamor - Jesús obrero carrera 65#5 -125 junto a las canchas de campo amor

*Participación ciudadana- 2.2 -Escasa articulación entre la Junta Administradora Local - JAL y las Organizaciones Sociales - ORSOS. - problemática - Falta de conocimiento técnico de los ediles y del Rol que representan- 8 años- falta de conocimiento técnico de los ediles y del rol que representa -Se ha mantenido- Talleres de comunicación asertivas para las diferentes organizaciones por parte de la secretaria de Participación- No- comuna 15, No aplica-No aplica

Conclusiones

1. Fortalezas en comunicaciones

- La comuna cuenta con un ecosistema comunicativo consolidado desde hace más de 20 años, con medios diversos (radio, prensa, audiovisual y digital).
- Se evidencia un proceso de fortalecimiento gracias a la formación, al trabajo colaborativo y al respaldo de la Mesa de Comunicaciones, lo que ha permitido mejorar la calidad y permanencia de varios medios.
- La caracterización realizada por la Secretaría de Comunicaciones permitió validar la idoneidad de algunos medios, lo que da legitimidad y respaldo institucional.
- La Red de Comunicaciones ha generado espacios colectivos de apoyo y proyectos conjuntos, lo que ha mejorado la articulación entre medios locales.

✓ Problemáticas en comunicaciones

- La sostenibilidad económica de los medios sigue siendo una dificultad persistente debido a la falta de presupuesto y baja visibilización.
- Existe dificultad en la comercialización con empresas y limitada cooperación constante por parte de las administraciones locales, lo que genera inestabilidad en los procesos.
- A nivel de ciudad, los medios comunitarios han sido subestimados por la administración, lo que reduce su participación en la difusión de información institucional.

✓ Participación ciudadana

- Se identifican dificultades en la articulación entre la Junta Administradora Local (JAL) y las organizaciones sociales, asociadas a la falta de conocimiento técnico de los ediles y su rol.
- La pérdida o deterioro de infraestructura social, como las sedes de Juntas de Acción Comunal, limita la capacidad de acción comunitaria; aunque algunas intervenciones se han iniciado, no han sido entregadas formalmente a las comunidades.

Darío Ortiz, Moderador y Profesional territorial, de la Subdirección de Planeación Social y económica - UPDDL del Departamento Administrativo de Planeación – DAP procede a mostrar el video y posterior incentiva a la comunidad a participar de la Geoencuesta a través del código QR que se presenta en pantalla en las temáticas que no lograron abordar en el ejercicio presencial realizado.

Se cierra el espacio a las 8:40 pm.

ESPACIO 3 PAZ Y DERECHOS HUMANOS, SEGURIDAD

| | | |
|--------------|--|---|
| FO-GINF- 055 | <p>Formato</p> <p>FO-GINF Acta de Reunión General</p> |  <p>Alcaldía de Medellín Distrito de Ciencia, Tecnología e Innovación</p> |
| Versión 4 | | |

Tema: seguridad y convivencia

Pregunta orientadora

¿Cuáles son las situaciones que más impactan en la convivencia y seguridad de los habitantes de la comuna 15 Guayabal?

Luz Mery Echeverri – Habitante de la Comuna

Manifiesta como problemática dentro de la comuna los habitantes de calle y la inseguridad.

Diana Mejía – presidenta JAC barrio Guayabal

- No funcionamiento de la estación de policía (ubicada en el barrio Santa Fe - Olaya)
- Falta de personal policial en la comuna
- Aumento de los hurtos en las calles y la falta de denuncias – Barrio Guayabal, cristo rey y barrio Antioquía.
- Poca luminosidad en la comuna
- Infraestructuras expendedoras de drogas (Microtráfico) Barrio Guayabal, cristo rey, trinidad, barrio Antioquía, el bolo y la colina
- Instrumentalización de los NNA y habitantes de calle

Sandra Cardona – Habitante de la comuna

Falta de iluminación en las calles de la comuna que genera sectores muy oscuros y propensos a inseguridad, hurtos. Esta situación se presenta por la falta de alumbrado público desde hace 70 años atrás. Con el pasar del tiempo ha empeorado esta situación.

Diana Mejía – presidenta JAC barrio Guayabal

Esta problemática de falta de luminarias se presenta entre corredor de la 65 desde el 1 sur hasta la 25.

Como acción de mejora reporte de luminarias dañadas o hurtadas, solicitud de descope de los árboles.

Otra problemática es el mal parqueo de los vehículos de carga genera zonas oscuras, lo cual conlleva a la inseguridad dentro de la comuna. Debido a esta situación se presenta el aumento en el consumo de sustancias psicoactivas, prostitución, hurtos y expendio de drogas. Esta situación se presenta por incumplimiento en las normas de tránsito, con el mal parqueo de estos vehículos y la ausencia de control por parte de las autoridades competentes.

Esta situación aumento y empeoro desde el año 2020.

Se presenta en barrio Guayabal, Cristo Rey y Tenche

Tema: Paz y DDHH

Pregunta orientadora

¿Cuáles dinámicas del territorio impactan la garantía de los derechos a las y los líderes defensores en la comuna 15 Guayabal?

Diana Mejía – presidenta JAC barrio Guayabal

Líderes agresivos y violentas que intimidan a otros líderes. Con esta situación interrumpen los procesos participativos dentro de la comuna, no se maneja el tema de las emociones.

| | | |
|--------------|--|---|
| FO-GINF- 055 | <p>Formato</p> <p>FO-GINF Acta de Reunión General</p> |  <p>Alcaldía de Medellín <small>Distrito de</small> Ciencia, Tecnología e Innovación</p> |
| Versión 4 | | |

Con esta situación se procedió a cerrar los espacios participativos, activación de las rutas de atención, denuncias, Amenazas a través de los combos.

Tema: ciencia, tecnología e innovación

Pregunta orientadora

¿Cómo la tecnología, innovación puede mejorar la confianza, seguridad y convivencia en las instituciones de la comuna 15 Guayabal?

Diana Mejía – presidenta JAC barrio Guayabal

Implementar y capacitar en manejo de instrumentos donde la institucionalidad se acerque al ciudadano.
Fortalecer los espacios de participación comunitaria con la institucionalidad.

León Gaviria -Habitante de la comuna

Capacitación a la comunidad en temas de tecnología, IA.

Eimy Castrillón – Habitante de la comuna

Acercar la institución a la comunidad, ofrecer alternativas de emprendimiento, resignificando los espacios públicos

Conclusiones

1. La temática abordada generó gran interés entre los participantes, propiciando un espacio de diálogo constructivo en el cual se lograron identificar las problemáticas más relevantes en seguridad, paz y DDHH.
2. El diálogo entre los participantes y la orientación por parte de la secretaría de paz y DDHH permitió establecer que las problemáticas que más afectan la comuna en temas de seguridad están orientadas hacia la inseguridad, hurtos, microtráfico, instrumentalización de NNA y de habitantes de calle y falta de iluminación.
3. En el tema de paz y DDHH la intimidación entre líderes sociales y las amenazas por parte de estructuras criminales hacen que los habitantes de la comuna se sientan vulnerados en sus derechos.
4. Dentro de los sectores de la comuna en los que se registra mayor inseguridad se encuentran barrio Guayabal, Cristo Rey y barrio Antioquía.

Observaciones

- Los tiempos asignados para el desarrollo de las temáticas no son suficientes, teniendo en cuenta la profundización a la que conlleva el desarrollo de cada una de las preguntas
- Se abordaron tres de las seis preguntas orientadoras planteadas dentro del ejercicio

Se enseña el video y se invita a participar de la Geo-encuesta.

ESPACIO 4 – VIVIENDA Y HÁBITAT, SERVICIOS PÚBLICOS Y CONECTIVIDAD

Apoyos espacio:

Mateo Galeano – moderador

José Arana – instrumento

Alejandra Morillo – relatoría

Dependencias:

Secretaría de Infraestructura Física

Secretaría de Innovación Digital

Secretaría de Gestión y Control Territorial

| | | |
|--------------|--|---|
| FO-GINF- 055 | <p>Formato</p> <p>FO-GINF Acta de Reunión General</p> |  <p>Alcaldía de Medellín Distrito de Ciencia, Tecnología e Innovación</p> |
| Versión 4 | | |

Secretaría de Movilidad
ISVIMED

Asistentes de la comunidad:

Claudia – Representante sector Mujeres

José – presidente JAC barrio Manzanares

Daniel - Miembro de la Mesa de Vivienda

Inicio del encuentro

Siendo las 7:10 pm el moderador inicia el encuentro realizando la presentación del equipo de apoyo y el objetivo del espacio para complementar con los aportes que realicen el diagnóstico que se ha venido levantando con las fuentes secundarias. Invita a los asistentes a presentarse rápidamente para iniciar la conversación en torno a las temáticas tomando como punto de partida 6 preguntas orientadoras.

Tema: Vivienda, hábitat y servicios públicos

Pregunta orientadora 1. ¿Cómo es el acceso a los servicios públicos y cuales se prestan de manera deficiente en la comuna o corregimiento?

José – presidente JAC barrio Manzanares

- La prestación de los servicios públicos en la comuna es buena para acueducto, alcantarillado, alumbrado público, gas y recolección de residuos sólidos.
- Desde el tiempo que los padres habitan en la comuna, que es aproximadamente de 30 años, la prestación del servicio ha sido buena y se ha ido adaptando al cambio del territorio.
- Existen algunos puntos que presentan dificultades frente al manejo de residuos sólidos por parte de la comunidad, particularmente sobre la Carrera 65, cerca de los establecimientos comerciales y de comidas.

Claudia – Representante sector Mujeres

- La prestación de servicios públicos es buena pero que el manejo de residuos sólidos por parte de la comunidad no es bueno en algunos sectores.
- La prestación de todos los servicios públicos ha sido buena y permanente en la comuna.

Se recoge como fortaleza alrededor de la pregunta 1, una óptima prestación de los servicios públicos en la comuna, hace aproximadamente 30 años y se ha adaptado al desarrollo que ha tenido el territorio en el tiempo.

Pregunta orientadora 2. ¿Qué modificaciones o ampliaciones identifica que las personas están haciendo a las viviendas en la comuna o corregimiento?

Claudia – Representante sector Mujeres

- Trabaja en el sector de la construcción, por ende, no tiene oposición frente a la intervención de las construcciones para generar hospedajes para turistas como se ha venido realizando en Campoamor, Cristo Rey, Mayorca y Manzanares. Sin embargo, señala que se debe controlar este tipo de adecuaciones a las viviendas para convertirlos en espacios para huéspedes porque no cumplen con las condiciones mínimas ni quieren someterse a una verificación de requisitos.
No existe una regulación frente a las adecuaciones que se realizan ni a los usos que se habilitan en estos espacios, que van desde hospedajes hasta espacios para web-cam.
- La problemática se generó hace aproximadamente 10 años y ha empeorado con el auge del turismo en Medellín. En adición, no se han realizado acciones para controlar la situación por parte de las autoridades.

| | | |
|--------------|--|---|
| FO-GINF- 055 | <p>Formato</p> <p>FO-GINF Acta de Reunión General</p> |  <p>Alcaldía de Medellín Distrito de Ciencia, Tecnología e Innovación</p> |
| Versión 4 | | |

- La situación es más fuerte en las áreas cercanas a la calle 10 entre las carreras 58 y 65.

José – presidente JAC barrio Manzanares

- La gente está modificando viviendas para generar más apartamentos y habitaciones, sin control, y que en algunos casos sólo se regulan en cuanto a la altura de las construcciones por la proximidad que tienen con el aeropuerto, pero el resto de intervenciones está fuera de control.
- La situación tiene impacto en el costo del arriendo de las viviendas para estudiantes o las mismas familias que habitaban la comuna, generando la salida del territorio y desplazamiento de las familias porque no pueden costear los valores tan elevados.
- La problemática se generó y ha empeorado con el auge del turismo en Medellín, aproximadamente hace 5 o 10 años, y es en toda la comuna

Daniel - Miembro de la Mesa de Vivienda

- Se abstiene de participar en el espacio porque no concuerda con el proceso, la metodología, las preguntas y la baja participación. Señala que el ejercicio no puede ser serio cuando sólo están 3 personas hablando por la comuna, desconociendo el contexto y la situación que se presenta realmente en el territorio. Como miembro de la Mesa de Vivienda no participará para que sus apreciaciones no queden consignadas como producto del espacio y no generar responsabilidades a futuro de sus resultados.

Se identifica como problemática el incremento de espacios para hospedaje que no cumplen con las condiciones mínimas de habitabilidad, como resultado del poco control que se realizan las autorizades frente a las adecuaciones de las viviendas. Situación que se viene presentando hace aproximadamente 10 años y ha empeorado con el auge del turismo en Medellín.

Se identifica como problemática el incremento en los costos de la vivienda para arriendo o adquisición, debido a que el interés de los propietarios se centra en generar mayores ingresos y no mejores condiciones de habitabilidad en las viviendas ni en el territorio. Esta problemática surgió hace aproximadamente 10 años y ha empeorado en los últimos 5 años por el auge del turismo en Medellín.

Pregunta orientadora 3. ¿Qué dificultades encuentran para acceder a vivienda nueva o mejorar la existente en la comuna o corregimiento?

Claudia – Representante sector Mujeres

- El costo de los documentos y trámites para cumplir con los requisitos es muy alto para el propietario, por lo que prefieren intervenir su vivienda sin adelantar el proceso correspondiente.
- En muchos casos no buscan la oferta de ISVIMED porque los intereses económicos de los propietarios están por encima de tener habitaciones o apartamentos con buenas condiciones estructurales o de habitabilidad. Además, existe temor a que se dé una verificación del uso de la vivienda y por ello no puedan acceder a los beneficios de un mejoramiento, a que el proceso sea más costoso y largo como una legalización, o tengan sanciones.

ISVIMED

- Presenta de manera general que la oferta desde el instituto está direccionado al mejoramiento saludable y estructural de las viviendas.
- El Instituto abre las convocatorias y que las familias que cumplen requisitos pueden acceder a los beneficios de los programas, pero no verifican el uso como tal.

Tema: Infraestructura vial y movilidad

| | | |
|--------------|--|---|
| FO-GINF- 055 | <p>Formato</p> <p>FO-GINF Acta de Reunión General</p> |  <p>Alcaldía de Medellín Distrito de Ciencia, Tecnología e Innovación</p> |
| Versión 4 | | |

Pregunta orientadora 4. ¿Qué conflictos relacionados con la movilidad y el espacio público identifica día a día en la comuna o corregimiento?

Claudia – Representante sector Mujeres

- No hay parqueaderos en carreras 59 y 58, por eso se tienen vehículos parqueados a lado y lado de la vía.

José – presidente JAC barrio Manzanares

- No hay espacios para el parqueo de vehículos como en todo el Distrito y que la crisis se ha agravado en los últimos 10 años en toda la comuna.
- La gente se está apoderando de los espacios públicos y las zonas verdes para hacer uso indebido como parqueo de vehículos, principalmente en Rodeo, Manzanares:
 - Calle 2 entre Av. Guayabal y la carrera 65, invadieron totalmente el espacio público, ya no hay andenes, antejardines, ni espacio público
 - Calle 4 sur saliendo hacia la carrera 65
 - Calle de la Iglesia de Cristo Rey

Claudia – Representante sector Mujeres

- Se presenta deterioro en el estado de la carrera entre las calles 5 y 10 hace aproximadamente 2 años, pero sólo en algunos tramos.

Tema: Conectividad

Pregunta orientadora 5. ¿Qué tan fácil es para las personas acceder a internet y telefonía en la comuna o corregimiento?

José – presidente JAC barrio Manzanares

- Hay buena conectividad de internet y telefonía en toda la comuna, probablemente porque la ubicación es propicia y estratégica para la cobertura.

Claudia – Representante sector Mujeres

- La facilidad de conexión es alta, lo único que puede presentar alguna limitación es la cobertura que el operador como tal tenga en la comuna.

Tema: Ciencia, tecnología e innovación

Pregunta orientadora 6. ¿Cómo la Ciencia, la Tecnología e Innovación pueden mejorar las prestaciones de los SSPP y el entorno construido en la comuna o corregimiento?

Claudia – Representante sector Mujeres

- Manifiesta que si la Ciencia, Tecnología e Innovación se lleva a todo el sistema operativo del Distrito es rentable, de lo contrario, si sólo se mantienen en el ámbito educativo no será rentable.
- Indica que se debe evaluar el tipo de personas se vinculan al proceso de implementación tanto para su formación como para su desarrollo, para que de esta manera se pueda aprovechar esa cobertura dentro del enfoque que se de por parte de la administración

José – presidente JAC barrio Manzanares

- Plantea desarrollar una app que se pueda tener en el celular para controlar el consumo de los servicios públicos en las viviendas, que permita ser consciente y adoptar medidas para el ahorro de los hogares.

| | | |
|--------------|--|---|
| FO-GINF- 055 | <p>Formato</p> <p>FO-GINF Acta de Reunión General</p> |  <p>Alcaldía de Medellín Distrito de Ciencia, Tecnología e Innovación</p> |
| Versión 4 | | |

Secretaría de Gestión y Control Territorial

- Da a conocer cómo se ha innovado por parte del Distrito en cuanto a la prestación de servicios públicos, principalmente en la construcción, mejoramiento y funcionamiento de las plantas de tratamiento de agua potable existentes.
- Se dispone desde el Distrito de herramienta virtual que permiten reportar las dificultades en la prestación de servicios públicos.

Secretaría de Infraestructura Física

- Manifiesta que también desde la dependencia se cuenta con una plataforma que permite realizar el reporte de daños en las vías en tiempo real, para que desde la dependencia se conozcan, evalúen y atiendan.

Siendo las 8:22 pm se da por finalizado el espacio con la presentación e invitación a hacer la geo encuesta a través del código QR que se presenta en pantalla.

ESPACIO 5– EDUCACIÓN, CULTURA, RECREACIÓN Y DEPORTE.

Siendo las 7:10 p. m., se da inicio al espacio 5 con las temáticas de Educación, Cultura, Recreación y Deporte. Se presentan los profesionales del DAP que acompañan el espacio y se explica el momento en el que se encuentra la formulación. El moderador, John Alejandro Bedoya, expone las tres preguntas orientadoras y explica la dinámica a desarrollar, resaltando la importancia de georreferenciar los aportes que se realicen. El ejercicio se centra en cómo se proyecta la comuna en estos temas entre los años 2028 y 2039, incluyendo la incorporación de la vocación de Ciencia, Tecnología e Innovación del Distrito. Para cada temática y pregunta orientadora se deben determinar varios elementos -problemáticas y fortalezas- relevantes para el diagnóstico territorial.

Pregunta orientadora 1: Educación

¿Cuáles considera que son las principales dificultades que presentan los habitantes de la comuna, para acceder a programas de formación complementaria a la educación superior como habilidades digitales, industrias creativas y culturales, bilingüismo?

1.1. Renovación de infraestructura en las diferentes sedes educativas y dotación de estas.

- Paula Andrea González, presidenta de la JAC de Cristo Rey, menciona que la inversión en educación en la comuna es mínima. Además, señala la ausencia de una UVA y de un jardín Buen Comienzo. Destaca que Guayabal es la comuna más industrial de la ciudad, lo que agudiza las problemáticas educativas y culturales, por lo que considera necesaria una mayor inversión en infraestructura.
- José Alberto Muñoz, de Sapiencia, resalta la importancia de fortalecer la educación superior y garantizar becas y acceso a programas universitarios con recursos ordinarios, evitando depender exclusivamente de Presupuesto Participativo (PP).
- Clara Márquez enfatiza que no se debe depender únicamente de PP.
- Nora Piñeres propone la construcción de una institución de educación superior en la comuna.
- El moderador aclara que este momento corresponde a la fase diagnóstica y que las propuestas de proyectos deben presentarse posteriormente en el componente programático de los PDL.

| | | |
|--------------|--|---|
| FO-GINF- 055 | <p>Formato</p> <p>FO-GINF Acta de Reunión General</p> |  <p>Alcaldía de Medellín Distrito de Ciencia, Tecnología e Innovación</p> |
| Versión 4 | | |

- El edil Juan Camilo Toro señala que existen varias instituciones educativas privadas en la comuna que deben ser tenidas en cuenta, y que aún no se cuenta con infraestructura suficiente para educación posterior.
- Jonatan Flórez, de la Secretaría de Educación, precisa que solo deben considerarse las instituciones educativas totalmente públicas, no aquellas que son privadas, pero prestan el servicio público.

La situación se presenta debido a la baja inversión en la comuna para mejorar la infraestructura educativa, situación que persiste desde hace más de 25 años. Aunque se han gestionado recursos a través de privados y alianzas público–privadas, lo que ha permitido algunos avances en dotación y reparaciones en instituciones educativas, la problemática continúa, principalmente en los barrios Cristo Rey, San Rafael y La Colina.

1.2. Alta demanda de niños que no cuentan con un jardín Buen Comienzo para atención a la primera infancia.

- El edil Juan Camilo Toro manifiesta que la natalidad en la comuna es baja y que la población adulta mayor es considerable, por lo que propone verificar si realmente se requiere infraestructura para primera infancia en condiciones de vulnerabilidad.
- Paula Andrea González informa que las solicitudes de atención para primera infancia superan las 700 anuales.

Esta necesidad se presenta desde hace cinco años y se ha incrementado después de la pandemia. Las solicitudes de legalización de predios para construir un jardín Buen Comienzo no han tenido éxito hasta el momento. Las zonas de mayor necesidad son La Colinita, San Rafael, Trinidad, barrios del Nodo 3 y Cristo Rey.

1.3. Baja oferta de programas de educación superior y complementaria en la comuna.

- El edil Juan Camilo Toro señala que actualmente existen programas de orientación vocacional en casi todas las instituciones educativas de la comuna (excepto una). Este programa inició recientemente y permite que los jóvenes accedan a una oferta académica más ajustada a la realidad territorial, ya que antes no contaban con orientación vocacional.

Esto se refleja en la baja escolaridad de niños, niñas y jóvenes. Además, se identifican tanto una problemática como una fortaleza respecto al bajo acceso a educación superior y complementaria que se presenta debido a que los jóvenes de la comuna no saben que estudiar, lo que ha ocurrido desde hace varios años pero que ha mejorado recientemente con programas adelantados desde la administración distrital.

Pregunta orientadora 2: Cultura, patrimonio e identidad local

¿Cuáles situaciones identifican los actores culturales para el desarrollo de sus expresiones artísticas y culturales?

No se registraron aportes en esta temática. Sin embargo, la comunidad se comprometió a participar a través de la Geoencuesta.

Pregunta orientadora 3: Deporte y recreación

¿Cuáles son los principales factores que impactan el acceso al deporte, recreación, actividad física y a sus escenarios en la comuna?

3.1. Inadecuado enfoque en la administración de los escenarios y oferta para la actividad física y recreación en la comuna.

| | | |
|--------------|--|---|
| FO-GINF- 055 | <p>Formato</p> <p>FO-GINF Acta de Reunión General</p> |  <p>Alcaldía de Medellín Distrito de Ciencia, Tecnología e Innovación</p> |
| Versión 4 | | |

- Elkin Ramírez propone mejorar e incrementar los espacios para recreación y deporte, incluyendo placas polideportivas y canchas sintéticas.
- Clara Márquez propone aumentar la oferta de recreación y deporte en la comuna, ya que algunos escenarios son usados por personas de otras comunas, lo que reduce la disponibilidad para Guayabal.
- El edil Juan Camilo Toro aclara que los escenarios deportivos no son exclusivos de una comuna, ya que responden a dinámicas de ciudad como torneos y actividades abiertas a toda la ciudadanía. No obstante, considera que es necesario mejorar la organización en la asignación de horarios para garantizar el disfrute de la comunidad local.
- Nora Márquez advierte que algunos escenarios pertenecen a la Secretaría de Educación y no están en buenas condiciones, lo que limita su uso. Solicita inversión en estos espacios y placas deportivas, e insiste en que los recursos de PP deben destinarse al fomento de la recreación, el deporte y la actividad física, más que al mantenimiento de escenarios.
- Paula Andrea González menciona que en la Avenida 70 se recauda un alto porcentaje de recursos por actividades de recreación y deporte, pero que la comuna 15 Guayabal no recibe beneficios, siendo favorecida la comuna 16 Belén.
- El edil Juan Camilo Toro reitera que no es necesario segmentar escenarios deportivos exclusivamente para la comuna, dado que estos cumplen funciones de ciudad y atienden a población de diferentes sectores.

La problemática de la deficiente administración de los escenarios y la baja oferta de actividades, situación que se presenta desde hace aproximadamente 16 años, cuando las canchas fueron convertidas en sintéticas. Pese a las solicitudes y PQRS dirigidas al INDER, los avances para resolver el problema han sido limitados.

Se concluye que el espacio 5 se desarrolló identificando varias problemáticas y fortalezas en las temáticas tratadas:

- En materia de educación se identificó la falta de mantenimiento y óptimas condiciones de infraestructura educativa, deficiente acceso a programas de educación superior y complementaria, e insuficientes espacios para la atención de la primera infancia.
- En temas de cultura no se registraron aportes por parte de los asistentes.
- Respecto a recreación y deporte, respecto a los escenarios deportivos se manifiesta una deficiente administración de los espacios en beneficio de la comunidad local de la comuna.

Siendo las 8:50 p. m., el moderador recuerda a los asistentes la importancia de participar en la Geoencuesta, especialmente en la temática de cultura, que quedó pendiente, y cierra el espacio agradeciendo la participación.

ESPACIO 6: SOSTENIBILIDAD AMBIENTAL

Yuli Romero, profesional territorial del Departamento Administrativo de Planeación, inició la sesión con un saludo y la presentación de las reglas para el desarrollo de las discusiones, enfatizando en la importancia del respeto durante la participación de la comunidad. Posteriormente, procedió con la lectura de las preguntas orientadoras con el fin de direccionar la conversación en el salón.

Bienestar animal: ¿Qué situaciones relaciona (manejo de residuos sólidos, ruidos, olores, convivencia) con la tenencia de animales en la comuna o corregimiento?

| | | |
|--------------|---|---|
| FO-GINF- 055 | Formato FO-GINF Acta de Reunión General |  Alcaldía de Medellín Distrito de Ciencia, Tecnología e Innovación |
| Versión 4 | | |

Gestión de residuos: ¿Cuáles son las situaciones más difíciles relacionadas con los residuos sólidos en su comuna o corregimiento? ¿Dónde se ubican?,

Gestión del riesgo: ¿Qué tipos de amenazas y riesgos se presentan en el territorio y cómo han afectado a su comuna o corregimiento (deslizamientos, inundaciones, incendios)?

Gestión del riesgo: ¿Qué obras de mitigación (muros, drenajes, taludes) se han realizado en su comunidad para reducir el riesgo? ¿han sido efectivas? ¿en qué lugares se ubican?

Ciencia, tecnología e innovación: ¿Qué desarrollos de ciencia, tecnología e innovación pueden mejorar la calidad ambiental y la gestión del riesgo en la comuna o corregimiento? (ruido, calidad del aire, calidad del agua / acciones de mitigación, acciones de las brigadas o comités de gestión del riesgo)

Osvaldo Mejía, presidente de la Junta de Acción Comunal de Trinidad, manifestó que existe una falta de cultura ciudadana en la recolección de excrementos de mascotas y su disposición adecuada en los recipientes de basura. Señaló que muchos propietarios utilizan los parques como lugares de descarga, lo que genera problemas de salubridad. Además, resaltó la pereza de algunos ciudadanos para llevar bolsas y recoger los desechos de sus animales, por lo cual propuso que desde las instituciones educativas se promueva un proceso de sensibilización con los niños.

Gloria Arango, edil de la Comuna 15 (Guayabal) e integrante de la comisión de medio ambiente, sugirió que alrededor del Aula Ambiental se disponga de un espacio especial destinado a los animales, considerando que su presencia genera excretas, ruido y olores que deben ser manejados de manera adecuada.

Ovidio Muñoz de la comunidad, expresó que la situación actual ha afectado notablemente los parques, al punto de que los niños ya no pueden disfrutar plenamente de estos espacios públicos.

Teresita Acevedo, integrante de la Mesa Ambiental, señaló que en las afueras del Colegio La Presentación se presenta una problemática relacionada con la acumulación de excretas de mascotas, lo cual genera incomodidad y afecta el entorno del plantel educativo.

Andrea Arboleda, representante de la comunidad, expresó que también se evidencia una falta de tolerancia entre vecinos debido al inadecuado manejo de los residuos. Señaló la necesidad de trabajar en procesos de sensibilización que promuevan una mejor convivencia y cultura ciudadana.

Osvaldo Mejía, presidente de la Junta de Acción Comunal de Trinidad, señaló que además existe un problema relacionado con las basuras, específicamente en el manejo de residuos sólidos, especiales y ordinarios. Indicó que muchos habitantes sacan los desechos en horarios incorrectos, lo que genera desorden y afectaciones en el sector.

Ovidio Muñoz, representante de la comunidad, manifestó que existen dificultades con el sector comercial, ya que los restaurantes sacan basura diariamente y, adicionalmente, los habitantes de la comunidad también disponen sus desechos de manera inadecuada.

Beatriz Londoño, coordinadora del Observatorio Social, aclaró que el problema no radica en la falta de sensibilización, sino en la ausencia de cultura ciudadana y de compromiso por parte de la comunidad.

Gloria Arango, edil de la Comuna 15 (Guayabal) e integrante de la comisión de medio ambiente, señaló que en el territorio existe una fuerte presencia industrial y de población flotante, como habitantes de calle y migrantes, quienes al no ser residentes permanentes de la comuna carecen de sentido de pertenencia frente al cuidado del entorno.

Teresita Acevedo, integrante de la Mesa Ambiental, expuso que en el sector se presentan problemáticas relacionadas con las quebradas, las cuales generan riesgos de inundaciones. Asimismo, advirtió sobre la posibilidad

| | | |
|--------------|--|---|
| FO-GINF- 055 | <p>Formato</p> <p>FO-GINF Acta de Reunión General</p> |  <p>Alcaldía de Medellín Distrito de Ciencia, Tecnología e Innovación</p> |
| Versión 4 | | |

de deslizamientos y la caída de árboles en la zona de la colinita (nodo 1 y nodo 4). También manifestó su preocupación por los riesgos de incendios y afectaciones químicas debido a la presencia de industrias en el sector.

Andrea Arboleda, representante de la comunidad, señaló que la Ley Anti ruidos apenas se encuentra en proceso de divulgación, por lo que es necesario darla a conocer ampliamente. Además, propuso la aplicación del Código de Policía con apoyo de cámaras de seguridad, y sugirió el uso de una aplicación (APP) para que los ciudadanos puedan reportar diferentes situaciones ambientales y problemáticas del sector.

Conclusiones de la sesión:

1. Se identificó una falta de cultura ciudadana en el manejo de residuos, excretas de mascotas y disposición de basuras, lo que afecta la salubridad y el uso de los espacios públicos.
2. Los parques y zonas educativas se ven deteriorados, limitando la recreación de los niños y generando conflictos entre vecinos.
3. Se señalaron riesgos ambientales como inundaciones, deslizamientos, incendios y afectaciones químicas debido a la presencia de industrias.
4. Se resaltó la necesidad de sensibilización y educación comunitaria desde las instituciones, para promover sentido de pertenencia y buenas prácticas.
5. Se propusieron medidas de control y gestión como espacios especiales para animales, mayor divulgación de la Ley Anti ruidos, apoyo del Código de Policía con cámaras de seguridad y el uso de una aplicación para reportar problemáticas.
6. Los participantes del espacio de sostenibilidad ambiental demostraron una actitud muy participativa y positiva durante el ejercicio. Se destacaron por su respeto, amabilidad al compartir sus ideas y entusiasmo al responder la Geoencuesta.



| | | |
|--------------|---|---|
| FO-GINF- 055 | Formato FO-GINF Acta de Reunión General |  Alcaldía de Medellín Distrito de Ciencia, Tecnología e Innovación |
| Versión 4 | | |



ESPACIO 7 SALUD

Hora: 5:00 pm

Asistentes mesa

1. Alejandro Morales, habitantes de calle
2. Gloria Rúa, Mesa gerontológica
3. Evaristo Muñoz, COPACOS
4. Viviana Rúa, Edilesa - presidenta

Desarrollo

Paula Echeverri, profesional territorial del Departamento Administrativo de Planeación inicia explicando cómo se va a desarrollar el espacio y la metodología a utilizar en el mismo.

Se brinda información por parte de Edwin Salazar del equipo territorial de salud, acerca del ASIS – Análisis de situación de salud y que, de la información obtenida en este espacio, también va a servir para alimentar este índice, el cual se desarrolla cada año con los habitantes de la comuna y que varios de los presentes han apoyado para su diligenciamiento.

Proceden a leer las ocho preguntas orientadoras para luego iniciar el ejercicio una por una.

| | | |
|--------------|--|---|
| FO-GINF- 055 | <p>Formato</p> <p>FO-GINF Acta de Reunión General</p> |  <p>Alcaldía de Medellín Distrito de Ciencia, Tecnología e Innovación</p> |
| Versión 4 | | |

Gloria Rúa de la mesa gerontológica: Comienza manifestando que una barrera es la asegurabilidad, pero Paula Echeverri, profesional territorial del Departamento Administrativo de Planeación le recuerda que primero van a leer todas las preguntas

Pregunta 1 ¿Qué barreras tienen las personas para acceder a la atención en salud en su comuna o corregimiento?

Viviana Rúa, Edilesa: Indica que concuerda con el tema de asegurabilidad y agrega la falta de información para acceder a los servicios.

Evaristo Muñoz de COPACOS: El centro de salud no tiene la infraestructura para atender todos los servicios que se requieren.

Conclusión de la primera idea: quedaría como desconocimiento y desinformación para acceder al sistema general.
Gloria Rúa de la mesa gerontológica: en cuanto a la pregunta de la temporalidad manifiesta que no tiene un tiempo determinado ya que esto sucede a nivel de Medellín, Colombia y el mundo.

Viviana Rúa, Edilesa: Con el tema de jóvenes pasa mucho que terminan un contrato y no saben o no hacen el proceso de desafiliación para quedar en el régimen subsidiado y luego cuando ya están enfermos o necesitan el servicio no pueden acceder al mismo.

Gloria Rúa de la mesa gerontológica pregunta: ¿Los dos centros de salud aguantan un plan de desarrollo a 12 Años?
Viviana Rúa, Edilesa manifiesta del tipo de centro de salud que tienen en la comuna y saber qué servicios puede ofrecer, ya que el tema de EPS es otro tipo de problemática.

Gloria Rúa de la mesa gerontológica manifiesta que también hay poca incidencia política para la mejora de los centros de salud.

Gloria rúa de la mesa gerontológica indica la definición de un centro de salud, intencionando que hay que entender cuál es el alcance de estos.

Viviana Rúa, Edilesa: Desde la JAL se realizó una petición por que en el centro de salud se quedaron sin regente de farmacia y esta petición fue solucionada contratando la persona y aparte se han realizado ejercicios de control social a ambos centros de salud.

Gloria Rúa de la mesa gerontológica: otra barrera de salud en la comuna es la percepción que se tiene de salud, solo se piensa en la atención cuando se está enfermo, no se tiene la conciencia de prevención y promoción de la salud.

Segunda pregunta: ¿Cuáles son las enfermedades más frecuentes en su barrio o vereda y a quienes afecta?

Evaristo Muñoz de COPACOS manifiesta que desde la mesa ambiental se ha trabajado para que las empresas tengan acciones de producción más limpias.

Tercera pregunta: ¿Qué problemas de salud mental son más frecuentes en su comunidad y a quienes afecta?

Viviana Rúa, Edilesa, expresa que la salud mental afecta todo, el tema de consumo, las mamás se sienten estresadas, cansadas.

Gloria Rúa de la mesa gerontológica: Está afectando mucho a los jóvenes, el consumo de sustancias psicoactivas.
Viviana Rúa Edilesa, manifiesta que ya los jóvenes no quieren estudiar, ¿para qué si puedo ser influenciador y ganar dinero?

| | | |
|--------------|---|---|
| FO-GINF- 055 | Formato FO-GINF Acta de Reunión General |  Alcaldía de Medellín Distrito de Ciencia, Tecnología e Innovación |
| Versión 4 | | |

En general esta problemática se desarrolla en toda la comuna.

Cuarta pregunta: ¿Qué barreras encuentran las mujeres de su comuna para acceder a programas de salud y prevención de la enfermedad?

Gloria Rúa de la mesa gerontológica: Yo no puedo ir al médico porque tengo que cocinar y realizar otras actividades, es decir, las limitaciones para cuidadoras es un tema de tiempo por la labor realizada.

Evaristo Muñoz de COPACOS: Son madres solteras o que la pareja no le ayuda en nada.

Evaristo Muñoz de COPACOS: Se han dado programas por parte del sector público en temas de formación para mitigar la problemática del machismo.

Quinta pregunta: ¿Qué problemas de salud afectan a los niños y adolescentes en su barrio o vereda?

Alejandro Morales de habitantes de calle: Indica que se agudizó desde la pandemia, al encerrar la familia se agudizó mucho

Sexta pregunta: ¿Cómo es el acceso a los servicios de salud para personas con discapacidad en su territorio?

Viviana Rúa, Edilesa, indica que desde el acceso ellos tienen los mismos servicios de todos, desde la infraestructura también tienen acceso, la barrera es el desplazamiento a lugares retirados y no tener el recurso, y no hay intérpretes, no hay inclusión-

Evaristo Muñoz de COPACOS: No todas las personas manejan un correo para que le envíen la información.

Paula Echeverri, profesional territorial del Departamento Administrativo de Planeación les brinda el QR para que puedan acceder a la información de la Geoencuesta.

Séptima pregunta: ¿Cómo considera que afecta la violencia intrafamiliar a los hogares de la comuna y corregimiento?

Gloria Rúa de la mesa gerontológica manifiesta que, por falta de lazos familiares, libre desarrollo de la personalidad, afecta el relacionamiento.

Octava pregunta: ¿Cómo la ciencia, tecnología e innovación pueden mejorar la atención en salud y el bienestar físico y mental de los habitantes de su territorio?

Esta pregunta no se logra desarrollar por temas de tiempo y se solicita realicen la Geoencuesta y repliquen el QR en sus diferentes grupos de valor.

Se cierra a las 8:40 pm.

Conclusiones

1. Los asistentes resultaron muy participativos con las respuestas a las preguntas.
2. Se notó conocimiento de los temas y del territorio por parte de la comunidad presente en el espacio de salud.
3. Los participantes se mostraron cómodos y satisfechos con la metodología propuesta.
4. El tiempo no permitió el desarrollo del 100% de lo establecido en la metodología.

| | | |
|--------------|--|---|
| FO-GINF- 055 | <p>Formato</p> <p>FO-GINF Acta de Reunión General</p> |  <p>Alcaldía de Medellín Distrito de Ciencia, Tecnología e Innovación</p> |
| Versión 4 | | |

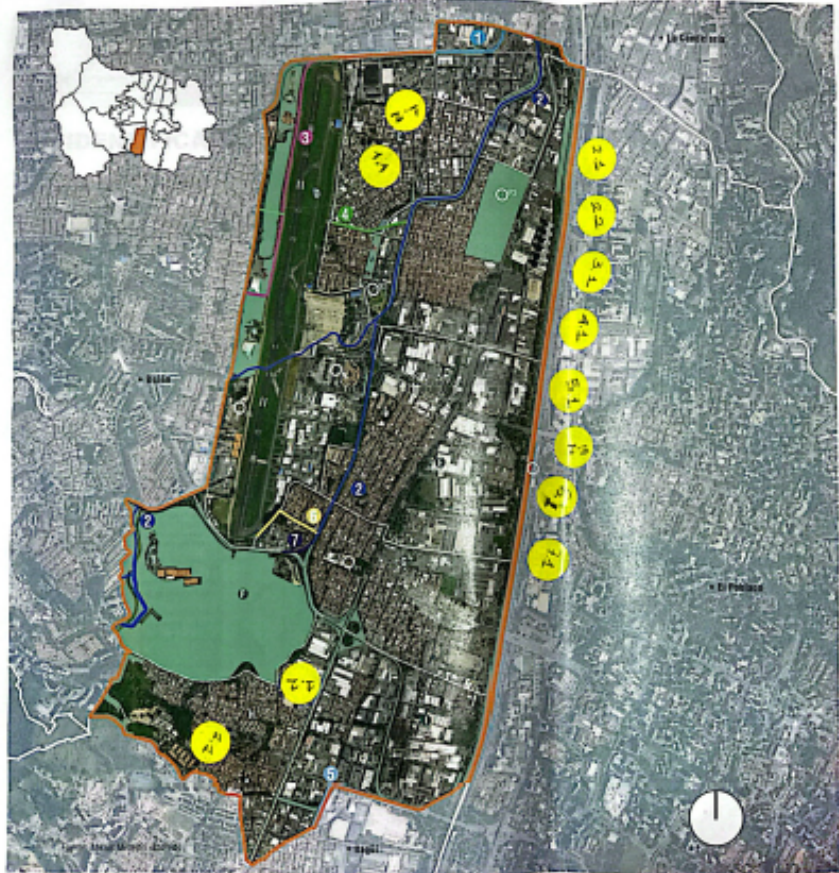

5. Cierre

Se da por finalizado el ejercicio de diagnóstico en la comuna 15 Guayabal a las 8:40 p.m.

Observación: Los mapas que no se adjuntaron de los demás espacio obedece a que no fueron utilizados conforme indicaron los encargados de la relatoría.

| CONCLUSIONES | |
|-------------------|--|
| 1 | La comunidad indica la importancia de que las dependencias participen de estos espacios |
| 2 | El ejercicio mostró una comuna con un tejido social organizado y resiliente, que ha sostenido procesos de comunicación, participación y autogestión. |
| 3 | Se reconoce que la comunidad participa, pero muchas veces sin lograr que sus propuestas sean incluidas o respaldadas de forma efectiva. |
| DOCUMENTOS ANEXOS | |
| 1 | Acta: AcC15_200825_EDXT |
| 2 | Asistencia Externa: AsC15_200825_EDXTExt |
| 3 | Asistencia Interna: AsC15_200825_EDXTInt |
| 4 | Registro Fotográfico: C15_200825_EDXT1 |
| 5 | Registro de Llamadas: C15_Llam_200825_EDXT |
| 6 | Correo convocatoria: DocC15_200825_EDXT |
| 7 | Presentación: PptC15_200825_EDXT |

| | | |
|--------------|---|---|
| FO-GINF- 055 | Formato FO-GINF Acta de Reunión General |  Alcaldía de Medellín <small>Distrito de</small> Ciencia, Tecnología e Innovación |
| Versión 4 | | |

| | |
|---|---|
| 8 | Desagregación poblacional SEC_DESP_200825_C15 |
|---|---|

| Tareas asignadas en la reunión | Responsable | Fecha de compromiso |
|--------------------------------|-------------|---------------------|
| N/A | N/A | N/A |

| PROXIMA REUNIÓN | |
|-----------------|-----------|
| Lugar y Fecha | No aplica |

Como constancia de la aprobación del acta de la reunión se firma por su responsable el 20 de agosto de 2025

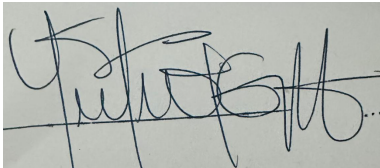

YULIER GARCÍA HENAO
Profesional Territorial
Departamento Administrativo de Planeación