

FO-GINF- 055	Formato FO-GINF Acta de Reunión General	 Alcaldía de Medellín <small>Distrito de</small> Ciencia, Tecnología e Innovación
Versión 4		

DATOS GENERALES							
Número de acta		01					
Secretaría o Departamento Administrativo:		Departamento Administrativo de Planeación					
Subsecretaría o Subdirección:		Subdirección de Planeación Social y Económica					
Equipo, Unidad Administrativa o Dependencia:		Unidad de planeación del Desarrollo Distrital y Local					
Lugar:	Institución educativa la Aldea del Corregimiento San Sebastián de Palmitas.	Fecha:	30/08/2025	Hora Inicio:	1:00 pm	Hora Finalización:	4:00 pm
Actividad o tema:	Encuentro para realizar el diagnóstico temático para la formulación del PDL en la comuna 50 San Sebastián de Palmitas.	Anexa listado de asistencia					
		SI		X		NO	
Elaborado por:	Yuly Marcela Romero	Convocada por:	Departamento Administrativo de Planeación				
Objetivo de la reunión:	Realizar un diagnóstico temático que aporte insumos para la formulación del Plan de Desarrollo Local de la comuna 50 San Sebastián de Palmitas.						

AVISO DE PRIVACIDAD Y AUTORIZACIÓN: En cumplimiento de la Ley 1581 de 2012 y sus normas reglamentarias y complementarias autorizo al Distritos Especial de Ciencia, Tecnología e Innovación de Medellín identificado con NIT 890.905.211-1, como Responsable para tratar mis datos personales conforme a su Política de Tratamiento de Datos Personales Decreto 1096 de 2018 disponible en www.medellin.gov.co, para que sean incluidos en sus bases de datos, **para efectuar tratamiento de recolección, almacenamiento, uso, circulación, indexación y analítica, sobre los datos personales bajo la finalidad principal del Distrito de Medellín en relación a la focalización en la asignación de servicios y beneficios de acuerdo con la oferta institucional vigente, además de la finalidad del registro o evidencia de la asistencia a la reunión o evento relacionado en el formato diligenciado;** esta información podrá ser almacenada en archivos asociados a base de datos relacionadas con los eventos y reuniones de la dependencia que los citó a la sesión y en esa medida, declaro que la información suministrada es correcta, veraz, verificable y actualizada. Declaro que conozco el derecho a conocer, consultar, actualizar, rectificar y suprimir mi información, solicitar prueba de esta autorización y revocarla, los que puedo ejercer a través de los canales: portal web www.medellin.gov.co, Línea de Atención para llamadas locales 604 44 44 144 y para llamadas internacionales (+57) 604 44 44 144, Centro de Servicios a la Ciudadanía (Calle 44 N 52 – 165 la Alpujarra) y sedes externas. SU ACEPTACIÓN SE PERFECCIONA al momento de diligenciar y/o firmar el presente documento bien sea de manera manuscrita o mediante el uso de firma electrónica dispuesta en el sistema electrónico adoptado por el Distrito de Medellín.

Asimismo, los firmantes declaran que conocen que no es obligatorio responder preguntas relacionadas con datos sensibles o de menores de edad (en calidad de representante legal) y que, en caso de proporcionarlos, está autorizando expresamente su tratamiento. De igual manera, declaran que saben del derecho a conocer, consultar, actualizar, rectificar y suprimir su información y la de su representado, cuando ello sea posible, solicitar prueba de esta autorización y revocarla (cuando ello sea posible y no se requieran los datos en virtud de las funciones legales del Distrito de Medellín), derechos que puede ejercer a través de los canales: portal web www.medellin.gov.co y presencial en el Centro de Servicio a la Ciudadanía, MasCercas y Casas de Gobierno.

FO-GINF- 055	<p>Formato</p> <p>FO-GINF Acta de Reunión General</p>	 <p>Alcaldía de Medellín Distrito de Ciencia, Tecnología e Innovación</p>
Versión 4		

AGENDA (ORDEN DEL DÍA)	
ITEM	TEMA
1	Instalación y contexto general
2	Presentación resultados geo encuesta de Horizontes Colectivos- Intervención de participantes.
3	Visor de datos territoriales (15 minutos). O video del visor.
4	Identificación de problemas – fortalezas (cierre de brechas) y georeferenciación.
5	Video y diligenciamiento de la geo encuesta
6	Cierre

DESARROLLO TEMÁTICO		
1. Instalación y contexto general:		
PROFESIONAL ASIGNADO	ROL	
Juan Flores Yaneth Ocampo Jaer Jaramillo	Inscripción - elaboración escarapelas	3 profesionales
Jhon Alejandro Bedoya	Anfitrión	1 gestor principal
Pedro Roldan	Moderador principal	1 profesional estratégico
Gustavo Mejía Ana Isabel Rivera Emma Arriaga Andrés Castaño Santiago Lopera Mateo Galeano Alicia Mosquera	Moderación por temáticas o por grupos poblacionales	7 moderadores
Ana Benítez José Pablo Arana Diana Orrego Marcela Álvarez Paula Echeverri Sebastián Giraldo Darío Ortiz	Diligenciamiento de instrumento por salón	7 profesionales (3 de inscripción y 4 adicionales)
Hernán Morales Yuly Romero Pedro Roldan Valentina Puente Julio Restrepo Brayan Cardona Barío Ortiz	Apoyos por salón	7 profesionales
	TOTAL: 25	

FO-GINF- 055	Formato FO-GINF Acta de Reunión General	 Alcaldía de Medellín Distrito de Ciencia, Tecnología e Innovación
Versión 4		

Siendo la **1:30 p. m.** se da inicio al encuentro presentándose:

- **Alejandro Bedoya**, gestor del Plan de Desarrollo Local (PDL) del Departamento Administrativo de Planeación (DAP) para la Comuna 50 – San Sebastián de Palmitas.
- **Pedro Roldán**, profesional territorial del Departamento Administrativo de Planeación (DAP) para la Comuna 50 – San Sebastián de Palmitas.

Quienes agradecen la participación y entregan el código QR, el cual está disponible para que la comunidad pueda realizar una encuesta que apoya el diagnóstico. Se aclara que, si los asistentes no participan en una mesa temática de su interés, a través de la encuesta podrán realizar sus aportes y también transferir la información a la comunidad.

Pedro Roldán, profesional territorial del Departamento Administrativo de Planeación (DAP), expone el **objetivo del encuentro**: Identificar problemáticas y fortalezas contextualizadas para la elaboración de los diagnósticos de los Planes de Desarrollo Local (PDL) de las comunas y corregimientos.

Posteriormente, explica las generalidades y la importancia del diagnóstico para el cual están en este espacio:

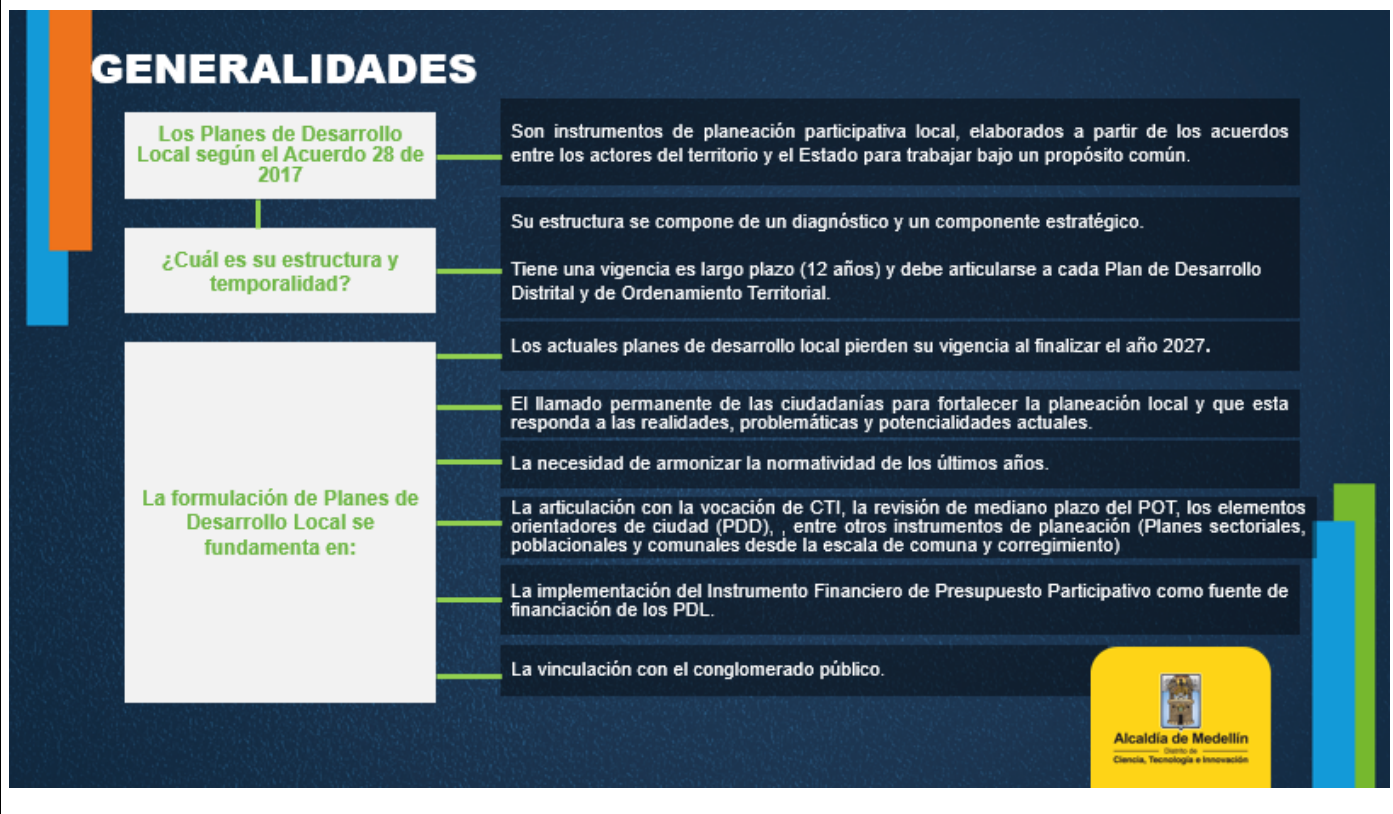

FO-GINF- 055	Formato FO-GINF Acta de Reunión General	 Alcaldía de Medellín <small>Distrito de</small> Ciencia, Tecnología e Innovación
Versión 4		

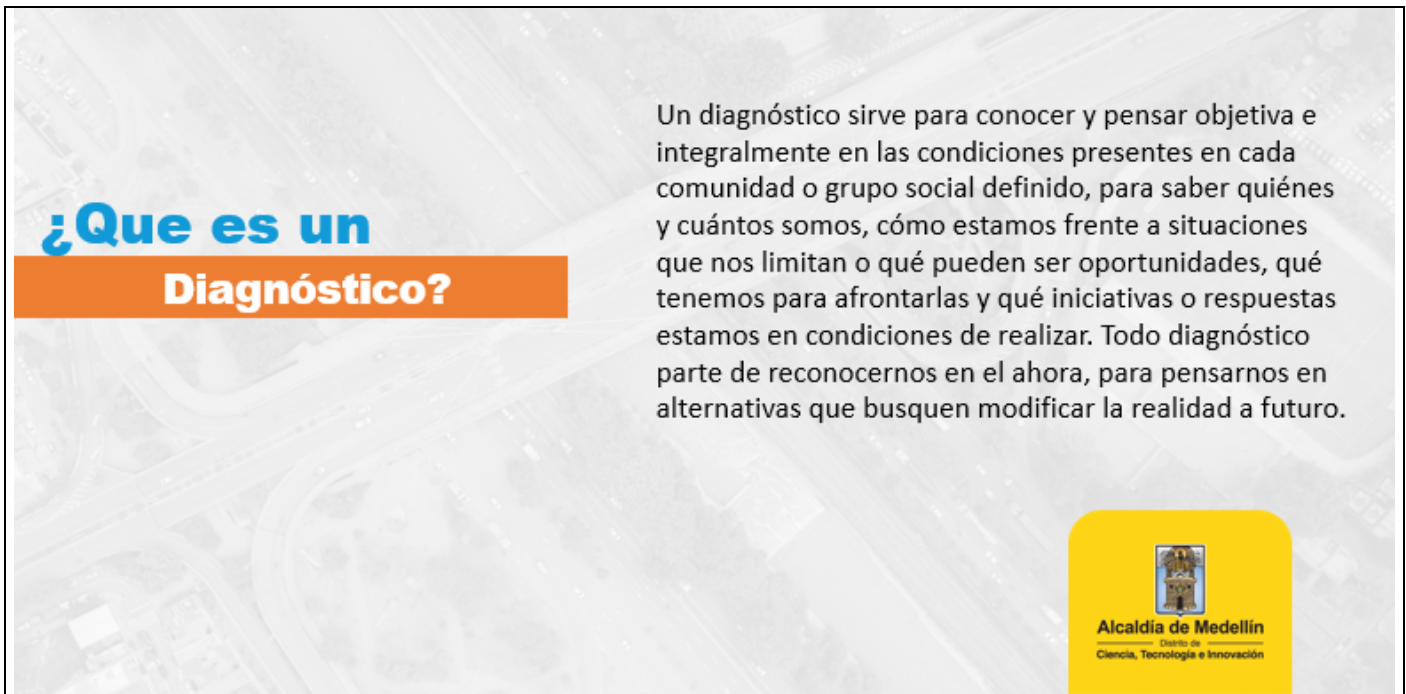

¿Que es un Diagnóstico?

Un diagnóstico sirve para conocer y pensar objetiva e integralmente en las condiciones presentes en cada comunidad o grupo social definido, para saber quiénes y cuántos somos, cómo estamos frente a situaciones que nos limitan o qué pueden ser oportunidades, qué tenemos para afrontarlas y qué iniciativas o respuestas estamos en condiciones de realizar. Todo diagnóstico parte de reconocernos en el ahora, para pensarnos en alternativas que busquen modificar la realidad a futuro.

Alcaldía de Medellín
Distrito de
Ciencia, Tecnología e Innovación

Intervenciones de la comunidad

- **Sergio Cardona**, participante de la comunidad, manifiesta que la metodología no es la mejor y le parece muy preocupante que no esté la Junta Administradora Local (JAL), a excepción de **Henry Herrera**. Pregunta si se están basando en históricos y solicita garantías de que el espacio sea seguro y que lo que ellos expresen quede en la construcción del PDL.
- **Adriana**, representante del sector de discapacidad, expresa que le parece muy triste que la JAL no esté en estos espacios y que la representación sea baja, ya que nunca participan en estos procesos.

Pedro Roldán, profesional territorial del Departamento Administrativo de Planeación (DAP), le da la palabra a **Alejandro Bedoya**, gestor del Plan de Desarrollo Local (PDL) del Departamento Administrativo de Planeación (DAP).

2. Presentación resultados geo encuesta de Horizontes Colectivos- Intervención de participantes.

Alejandro Bedoya, gestor del Plan de Desarrollo Local (PDL) del Departamento Administrativo de Planeación (DAP) para la Comuna 50 – San Sebastián de Palmitas; explicó que la geoencuesta se aplicó mediante un muestreo simple de participación voluntaria, convocando a los encuentros comunitarios. Aunque no fue un muestreo probabilístico, se calculó el número de encuestas por comuna y corregimiento en función del tamaño poblacional, garantizando márgenes de error entre el 10% y el 5%. Esto permitió consolidar una base sólida de respuestas que refleja la percepción de habitantes y actores clave, fortaleciendo el análisis participativo en el marco del Plan de Desarrollo Local.

3. Visor de datos territoriales o video del visor.

Alejandro Bedoya, gestor del Plan de Desarrollo Local (PDL) del Departamento Administrativo de Planeación (DAP) para la Comuna 50 – San Sebastián de Palmitas; Se presentó el diagnóstico territorial de la Comuna 50 – San Sebastián de Palmitas, donde se identificaron problemáticas como la inseguridad, la violencia, el robo, y la falta de servicios adecuados en hospital y colegio, así como la necesidad de mayor generación de empleo. A su vez, se destacó la

FO-GINF- 055	Formato FO-GINF Acta de Reunión General	 Alcaldía de Medellín Distrito de Ciencia, Tecnología e Innovación
Versión 4		

fortaleza de la comunidad y la riqueza cultural del territorio. En cuanto a la proyección de la visión colectiva, se planteó un territorio con planificación integral y participativa que fomente la inclusión social, la participación ciudadana y los derechos colectivos, que garantice seguridad y convivencia pacífica, y que optimice la infraestructura y la conectividad.

Comentarios y aclaraciones:

- **Sergio Cardona**, participante de la comunidad, señala que los datos no corresponden con la realidad poblacional del territorio y, si todo el diagnóstico se hace con cifras que no son reales, el PDL no reflejará la situación de la comunidad.
- **Luis Orozco**, profesional universitario del Departamento Administrativo de Planeación (DAP), explica que el DAP no hace censos, sino que se basa en datos oficiales del Departamento Administrativo Nacional de Estadística (DANE). Indica que, aunque existen datos recientes sobre juventud, salud y movilidad, los datos poblacionales son globales y se deben tener en cuenta.
- **Henry Herrera**, edil de la Junta Administradora Local (JAL), plantea que los datos de servicios públicos presentados no coinciden con los entregados por la Secretaría de Servicios Públicos de Medellín, por lo que deben revisarse.
- **Alejandro Bedoya**, gestor del Plan de Desarrollo Local (PDL) del Departamento Administrativo de Planeación (DAP) para la Comuna 50 – San Sebastián de Palmitas, indica que se tendrá en cuenta

Distribución de salones:

ENCUENTROS TERRITORIALES TEMÁTICOS

Distribución por siete espacios así:

- **Espacio 1:** Desarrollo económico, turismo, desarrollo rural y población campesina (en los corregimientos).
 - **Espacio 2:** Participación y comunicaciones.
 - **Espacio 3:** Derechos humanos y seguridad.
 - **Espacio 4:** Vivienda, hábitat, servicios públicos, movilidad y conectividad.
 - **Espacio 5:** Educación, cultura, deporte y recreación.
 - **Espacio 6:** Sostenibilidad ambiental y gestión del riesgo.
 - **Espacio 7:** Salud.
- **Sergio Cardona**, participante de la comunidad, indica que no le parece que educación, cultura y deporte estén en un solo salón, ya que estos temas son de gran complejidad.
 - **Alejandro Bedoya**, gestor del Plan de Desarrollo Local (PDL) para la Comuna 50 – San Sebastián de Palmitas del Departamento Administrativo de Planeación (DAP), explica que los temas están articulados en la distribución de los salones, pero que cada temática puede expresar sus problemáticas o fortalezas de manera individual.

3.1 Mesa de Desarrollo Económico, Turismo, Desarrollo Rural y Población Campesina

Siendo las **(2:23 pm)** se dio inicio al espacio con la moderación de **Gustavo Mejía**, en el diligenciamiento del instrumento **Ana Benítez** y en la relatoría **Hernán Morales** profesionales del Departamento Administrativo de Planeación. En el espacio participaron los líderes comunitarios: **Johan Torres** de la comunidad La Frisola, y **Carlos Correa** de la comunidad La Aldea.

Primera Pregunta. Estructura productiva y competitividad territorial

¿Cuáles son las principales actividades económicas o de producción con las que se identifica actualmente su corregimiento?

- **Situación presentada:**

FO-GINF- 055	<p>Formato</p> <p>FO-GINF Acta de Reunión General</p>	 <p>Alcaldía de Medellín Distrito de Ciencia, Tecnología e Innovación</p>
Versión 4		

- **Jhoan Torres (líder de la comunidad la Frisola):** Señala que las principales fuentes de sustento son la **agricultura, el turismo y el comercio**, actividades que sostienen la economía y a las familias del corregimiento.
- **Carlos Correa (líder de la comunidad la Aldea):** Complementa que estas actividades se han mantenido y fortalecido, con la agricultura como base histórica, el comercio consolidado en los últimos once años y el turismo en crecimiento en los últimos cinco.
- **Tipo de situación:** Fortaleza.
- **Causas:**
 - Condiciones topográficas y geográficas favorables para la agricultura y el turismo.
 - Conectividad e infraestructura que han facilitado el desarrollo del comercio y otras actividades productivas.
- **Tiempo de permanencia:**
 - Agricultura: siempre presente en el territorio.
 - Comercio: más de 11 años consolidado.
 - Turismo: en fortalecimiento desde hace 5 años.
- **Evolución en el tiempo:** Las tres actividades han mejorado y se han fortalecido.
- **Acciones implementadas:**
 - Impulso de las organizaciones sociales para fortalecer las dinámicas productivas.
 - Programas de acompañamiento desde la Secretaría de Desarrollo Económico.
- **Efectividad de las acciones:** Los esfuerzos han sido limitados y no se perciben resultados significativos.
- **Localización territorial:**
 - Turismo: principalmente en La Aldea.
 - Comercio: en La Aldea y Volcana Guayabal.
 - Agricultura: en todo el corregimiento, con mayor fuerza en La Frisola y La Suiza.

Segunda Pregunta. Desarrollo Rural

¿Cómo ha cambiado el uso del suelo y la ocupación en su corregimiento durante los últimos años?

- **Situación presentada:**
 - **Carlos Correa (líder de la comunidad La Aldea):** Advierte un aumento en las construcciones que ha reducido el terreno disponible.
 - **Jhoan Torres (líder de la comunidad La Frisola):** Señala que esta presión urbanística afecta directamente la economía campesina.
- **Problemática identificada:**
 - Disminución de áreas cultivables.
 - Problemas de seguridad, convivencia y escasez de recurso hídrico.
- **Tiempo de permanencia:** Entre 15 y 20 años.
- **Evolución en el tiempo:** La situación ha empeorado con el incremento de construcciones.
- **Acciones implementadas:** Control territorial por parte del corregidor frente a la venta de terrenos.
- **Efectividad de las acciones:** Insuficiente; no se logra frenar la problemática.
- **Localización territorial:** Afecta todo el corregimiento, con impactos evidentes en La Suiza, La Frisola y La Sucia.

Tercera Pregunta. Turismo

¿Cuáles son los principales atractivos y/o experiencias que ofrece su corregimiento y cuáles son los impactos de esta actividad en los habitantes locales?

- **Situación presentada:**
 - **Jhoan Torres (líder de la comunidad La Frisola):** Menciona que se desarrollan actividades de

FO-GINF- 055	Formato FO-GINF Acta de Reunión General	 Alcaldía de Medellín Distrito de Ciencia, Tecnología e Innovación
Versión 4		

ecoturismo, con eco hoteles y miradores.

- **Carlos Correa (líder de la comunidad La Aldea):** Añade que estas iniciativas dinamizan el territorio, pero también generan problemáticas.
- **Problemática identificada:**
 - Movilidad limitada.
 - Turismo asociado al consumo de drogas, alcohol, ruido y conflictos de convivencia.
 - Prestadores de servicios turísticos sin capacitación adecuada.
- **Tiempo de permanencia:** Desde hace 5 años, paralelo al crecimiento del turismo.
- **Evolución en el tiempo:** La situación ha empeorado, especialmente en temporadas de alta afluencia.
- **Acciones implementadas:**
 - Apoyo de la Policía.
 - Gestiones de la comunidad a través de PQRS.
- **Efectividad de las acciones:** Han sido reactivas y no logran resolver los problemas de fondo.
- **Localización territorial:** Mayor impacto en La Suiza, La Frisola y Volcana Guayabal.

Cuarta Pregunta. Fortalecimiento empresarial

¿Qué dificultades enfrentan las pequeñas empresas, emprendimientos y negocios del corregimiento para formalizarse y acceder a crédito?

Los líderes **Jhoan Torres (líder de la comunidad La Frisola y Carlos Correa (líder de la comunidad La Aldea)**, hacen aportes en general:

- **Problemática identificada:**
 - Falta de acompañamiento de la administración.
 - Baja productividad y concentración de beneficios en unos pocos actores.
 - Costos de producción elevados que reducen competitividad.
 - Limitada formación en turismo y gestión empresarial.
- **Tiempo de permanencia:**
 - Agricultura y comercio: más de 24 años.
 - Turismo: dificultades evidentes en los últimos 5 años.
- **Evolución en el tiempo:** La situación ha empeorado, aumentando el rezago frente a otros territorios.
- **Acciones implementadas:**
 - Intervenciones de organizaciones sociales.
 - Presencia de la Secretaría de Desarrollo Económico.
- **Efectividad de las acciones:** Escasa; no han revertido la problemática.
- **Localización territorial:**
 - Turismo: La Aldea.
 - Comercio: La Aldea y Volcana Guayabal.
 - Agricultura: La Frisola y La Suiza.

Quinta Pregunta. Pobreza y desigualdad

¿Cuáles considera son las principales barreras (económicas, geográficas, culturales) que impiden que todos los habitantes del territorio tengan las mismas oportunidades?

- **Situación identificada:**
 - Concentración de beneficios económicos en unos pocos actores.
 - Costos altos de producción que excluyen a pequeños productores.
 - Falta de acceso equitativo a programas de formación y crédito.

(Los participantes **Jhoan Torres (líder de la comunidad La Frisola y Carlos Correa (líder de la comunidad La Aldea)** señalaron que esta situación profundiza las desigualdades sociales y limita el desarrollo integral del corregimiento.)

FO-GINF- 055	Formato FO-GINF Acta de Reunión General	 Alcaldía de Medellín <small>Distrito de</small> Ciencia, Tecnología e Innovación
Versión 4		

Sexta Pregunta. Población campesina

¿Qué situaciones han afectado la calidad de vida de los hogares rurales, el acceso a la tierra y los servicios en el corregimiento?

Los líderes **Jhoan Torres (líder de la comunidad La Frisola)** y **Carlos Correa (líder de la comunidad La Aldea)** resaltaron que estas situaciones golpean directamente la calidad de vida rural, limitando el acceso a la tierra y los servicios básicos:

- **Problemática identificada:**
 - Pérdida progresiva de áreas agrícolas por urbanización.
 - Escasez de recursos hídricos.
 - Baja rentabilidad en la producción campesina.

Séptima Pregunta. Mercado laboral

¿Cuáles son los limitantes con relación a las habilidades y competencias que deben tener actualmente las personas de su corregimiento para mejorar el acceso al empleo?

- **Situación identificada por los líderes Jhoan Torres (líder de la comunidad La Frisola) y Carlos Correa (líder de la comunidad La Aldea):**
 - Falta de formación específica en turismo, gestión empresarial y nuevas tecnologías.
 - Brecha educativa frente a las demandas del mercado laboral actual.

Octava Pregunta. Ciencia, tecnología e innovación

¿Cómo considera que la Ciencia, Tecnología e Innovación puede aportar al mejoramiento del desarrollo rural y económico del corregimiento?

Los líderes **Jhoan Torres (líder de la comunidad La Frisola)** y **Carlos Correa (líder de la comunidad La Aldea)**, hacen aportes en general:

- Uso de herramientas tecnológicas para la producción agrícola.
- Programas de capacitación en turismo sostenible.
- Plataformas digitales que fortalezcan el comercio local.
- Innovación en procesos de transformación de productos campesinos.

Finalizada la discusión, el **profesional territorial Gustavo Mejía** dio cierre al espacio, subrayando la importancia de que la comunidad continúe participando en la geoencuesta para complementar la información y garantizar que sus voces queden reflejadas en el Plan de Desarrollo Local.

3.1 Participación y comunicaciones:

En esta mesa no hubo participación por parte de la comunidad

3.2 Derechos humanos y seguridad:

La reunión comenzó con la intervención de la Profesional del Departamento Administrativo de Planeación – DAP, **María Emma Arriaga**, quien saludó a los presentes y agradeció la participación en el ejercicio. Explicó que el tema convocante era **Derechos Humanos y Seguridad**, y que se abordaría a través de preguntas y respuestas para diferenciar entre **problemáticas y fortalezas**. Señaló que el propósito era caracterizar las situaciones del corregimiento, con el fin de identificar cuáles afectan o fortalecen a la comunidad y construir un diagnóstico que permita dar respuestas más eficientes a las necesidades del territorio. Indicó además que se tendría en cuenta la **transversalidad de la Ciencia, Tecnología e Innovación** en todos los temas. Finalmente, explicó la metodología, la cual consistiría en diligenciar la matriz del instrumento con los aportes de la comunidad presente.

FO-GINF- 055	Formato FO-GINF Acta de Reunión General	 Alcaldía de Medellín Distrito de Ciencia, Tecnología e Innovación
Versión 4		

Tema: Seguridad y Convivencia

La Profesional del DAP, **María Emma Arriaga de Diego**, planteó a la comunidad asistente la siguiente pregunta orientadora:

Primera pregunta. ¿Cuáles son las situaciones que más impactan en la convivencia y seguridad de los habitantes de la comuna o corregimiento?

- **Intervino Fernando Hincapié**, líder de la comunidad, quien señaló como problemática la **no aceptación de los habitantes nativos hacia personas que llegan de otros lugares y adquieren tierras**, lo que genera rechazo y dificultades de convivencia.
 - La Profesional del DAP socializó la idea como: *“Se evidencia una deficiencia en los procesos de convivencia en la zona rural del corregimiento, así como en el control de las compras de predios. Adicionalmente, existe una limitada posibilidad de construcción, en muchos casos sin contar con información previa.”*
- **Julia Trineth Osorio López**, líder de la comunidad, agregó que una de las causas es que la **población adulta, al no poder trabajar la tierra, la divide y vende por lotes**, sin control.
- **Diana Ortega**, líder de la comunidad, expresó que quienes compran las tierras no conocen las restricciones de uso, lo que genera conflictos, ya que muchas veces no pueden construir.
- La Profesional del DAP preguntó: **¿Desde cuándo se presenta esta situación?**
 - La comunidad respondió: *“Desde la pandemia, años 2020-2021.”*
- Ante la pregunta de si la situación ha mejorado, empeorado o sigue igual, la comunidad coincidió en que **ha empeorado**, debido a la venta desmesurada de tierras.
- Respecto a las **acciones realizadas**, **Diana Ortega** señaló la presencia de la **Secretaría de Gestión y Control Territorial**, que creó el programa *Construye Bien*, con cuadrillas de observación que vigilan las construcciones y terrenos.
- **Maicol Steeven Giraldo Tobón**, Promotor Local de Gobierno, Seguridad y Convivencia, agregó que existen **conflictos en senderos y servidumbres** por falta de claridad en la normatividad, lo que genera problemas de convivencia. También mencionó conflictos por el **uso de fuentes hídricas** debido a la falta de acueducto y alcantarillado.
- **Henry Herrera**, Edil de la Junta Administradora Local – JAL, señaló que Gestión y Control Territorial en ocasiones ha tenido actuaciones atropellantes de los **Derechos Humanos**, pues ingresaron a predios privados y demolieron construcciones, aunque reconoció que han mejorado. Agregó que la **Subsecretaría de Servicios Públicos vulneró el derecho al agua potable y saneamiento**, ya que la cobertura apenas llega al 25% de la población.

La Profesional del DAP cerró el ejercicio con la pregunta:

¿Las acciones han funcionado?

- La comunidad respondió que **no han funcionado**.

Ubicación de la problemática: Veredas La Frisola y La Suiza.

Tema: Paz y Derechos Humanos

La Profesional del DAP, **María Emma Arriaga de Diego**, planteó la pregunta orientadora:

Segunda pregunta. ¿Cuáles dinámicas del territorio impactan la garantía de los derechos a las y los líderes defensores en la comuna o corregimiento?

FO-GINF- 055	<p>Formato</p> <p>FO-GINF Acta de Reunión General</p>	 <p>Alcaldía de Medellín Distrito de Ciencia, Tecnología e Innovación</p>
Versión 4		

- **Alejandro Sánchez**, abogado y funcionario de la Secretaría de Paz y Derechos Humanos, explicó que desde la Alcaldía existe el **Sistema Distrital de Derechos Humanos**, que busca proteger a líderes y lideresas ante amenazas.
- **Henry Herrera**, Edil de la Junta administradora Local-JAL, indicó como problemáticas el **insuficiente acompañamiento institucional**, la **no presencia permanente de la Personería**, y el **abandono del Estado**.
- La Profesional del DAP resaltó también la **deficiencia en la prestación de los servicios públicos básicos (agua potable, alcantarillado, gas, internet y telefonía)**, lo que constituye una vulneración de los derechos humanos.
- Al preguntar: **¿Qué situaciones generan esta problemática?**
 - Henry Herrera respondió: *“El abandono completo del Estado, desde hace 20 años.”*
- Ante la pregunta sobre **acciones realizadas**, Henry Herrera indicó que se han interpuesto **derechos de petición, tutelas, conversatorios, audiencias públicas y movilizaciones**, sin respuesta efectiva.

Ubicación de la problemática: Todas las veredas del corregimiento.

Tema: Acciones de Prevención de Violencia

La Profesional del Departamento Administrativo de Planeación-DAP, **María Emma Arriaga de Diego**, planteó la pregunta orientadora:

Tercera pregunta. ¿Cuáles acciones institucionales permiten la prevención de violencia en el corregimiento?

- **Henry Herrera**, Edil de la JAL, mencionó como fortaleza el **mejoramiento en la comunicación asertiva**, acompañado de respuestas positivas por parte de la **Secretaría de Paz y Derechos Humanos** y de la **Secretaría de Seguridad**.
- Explicó que esta fortaleza está presente desde hace **2 años**, gracias a la **articulación y capacitación institucional**, lo que permitió la creación de la **Mesa de Derechos Humanos** en el corregimiento.
- La comunidad coincidió en que estas acciones sí han tenido resultado positivo.

Tema: Ciencia, Tecnología e Innovación

La Profesional del DAP planteó la pregunta orientadora:

Cuarta pregunta. ¿Cómo la tecnología y la innovación pueden mejorar la confianza, seguridad y convivencia en el corregimiento?

- **Henry Herrera**, Edil de la JAL, respondió que en el territorio **no existen procesos consolidados de ciencia, tecnología e innovación**, aunque reconoció que podrían mejorar la calidad de vida si fueran incluyentes.
- Mencionó que el corregimiento cuenta con **cámaras de seguridad**, pero no están ubicadas en los puntos críticos.
- Concluyó que se requiere **mejorar las condiciones físicas de acceso, la educación y la conectividad digital**.

Finalizada con éxito el espacio, y la **profesional del Departamento Administrativo de Planeación Emma Arriaga** dio cierre al espacio, subrayando la importancia de que la comunidad continúe participando en la geoencuesta para complementar la información y garantizar que sus voces queden reflejadas en el Plan de Desarrollo Local.

3.3 Vivienda, hábitat, servicios públicos, movilidad y conectividad:

Siendo las **2:25 p. m.** se inicia el ejercicio en el espacio, con la asistencia de dos participantes del **Corregimiento 50 – San Sebastián de Palmitas**. El encuentro comienza con la explicación del instrumento y de las preguntas orientadoras por parte de **Andrés Castaño, Profesional Territorial del Departamento Administrativo de Planeación (DAP)**, quien

FO-GINF- 055	Formato FO-GINF Acta de Reunión General	 Alcaldía de Medellín Distrito de Ciencia, Tecnología e Innovación
Versión 4		

da las orientaciones específicas para el abordaje de cada pregunta a los asistentes presentes.

Primera pregunta ¿Cómo es el acceso a servicios públicos (agua, energía, acueducto y alcantarillado) y cuáles se presentan de manera deficiente en la comuna y corregimiento?

Intervenciones:

- **Edison Bastidas – participante JAC Vereda La Frisola:** menciona la problemática del alcantarillado en la vereda La Frisola y veredas aledañas. Señala que presenta una deficiencia importante y poco control y seguimiento. Además, manifiesta que la mala planeación de las construcciones genera afectaciones en el territorio debido a irregularidades en la prestación de los servicios.
- **Ana María Henao – Secretaría de Gestión y Control Territorial:** aclara que el alcantarillado de las veredas en la centralidad está en funcionamiento. Explica que la problemática se presenta en el acueducto por la dispersión entre predios, lo que obliga a usar pozos sépticos. Responde a lo planteado por el señor Edison.
- **Edison Bastidas – participante JAC Vereda La Frisola:** reitera que no se ha hecho suficiente fuerza desde la comunidad para mitigar la dificultad de conectividad del acueducto hacia los pozos sépticos.
- **Ana María Henao – Secretaría de Gestión y Control Territorial:** informa que, a través de un proyecto de **Presupuesto Participativo (PP)**, se generará la conectividad de las viviendas a los diferentes pozos sépticos del territorio.
- **Ana María Henao – Secretaría de Gestión y Control Territorial:** agrega que la privatización de la construcción de vías realizada por el **Consortio Devimar** limita la posibilidad de que la Secretaría correspondiente pueda mitigar problemáticas, dado que los lineamientos privatizados restringen la intervención pública.

Segunda pregunta ¿Qué modificaciones o ampliaciones identifica que en la actualidad están realizando las personas a las viviendas en su comuna o corregimiento y cuáles son los principales motivos?

Intervenciones:

- **Aleida Álvarez – comunidad:** pregunta por qué existe tanta problemática para construir, aun cuando los habitantes tienen lote propio, y señala que se les niega autorización, limitando a las familias en la construcción de sus viviendas, lo que considera injusto.
- **Germán – Secretaría de Infraestructura:** responde que, desde el **Plan de Ordenamiento Territorial (POT)**, se establecen suelos de protección y áreas de reserva que limitan la construcción. Aclara que no es un asunto de restricciones de pago, sino de la norma que define dónde se puede o no construir, considerando además que se trata de un sector mayormente rural.

Tercera pregunta ¿Qué dificultades encuentran para acceder a vivienda nueva o mejorar la existente (costos, legalidad) en su comuna o corregimiento?

Intervenciones:

- **Edison Bastidas – participante JAC Vereda La Frisola:** señala que no existe accesibilidad en trámites ni en costos para acceder a vivienda nueva o mejorar la existente, y que la administración no ha realizado seguimiento ni acompañamiento en la adquisición o mejoramiento de viviendas.
- **Germán – Secretaría de Infraestructura:** propone implementar una curaduría rural en el territorio para acompañar los procesos de vivienda. Explica que en el distrito solo existen las curadurías urbanas, lo cual refleja falta de conocimiento de la ruralidad.
- **Mauricio Vélez – Secretaría de Movilidad:** indica que los problemas en los permisos de construcción se originan desde la estructuración del POT. Considera necesario que en la próxima revisión del POT se realice una modificación minuciosa para mejorar el ordenamiento y accesibilidad en el territorio rural.
- **Mauricio Vélez – Secretaría de Movilidad:** señala que la sobreoferta de trámites para adquirir vivienda se convierte en un retroceso en los procesos de compra y acceso a vivienda.
- **Edison Bastidas – participante JAC Vereda La Frisola:** manifiesta que la expansión urbanística ha aumentado el costo de la tierra rural, y la sobrepoblación urbana ha impulsado que ciudadanos empiecen a poblar las

FO-GINF- 055	Formato FO-GINF Acta de Reunión General	 Alcaldía de Medellín Distrito de Ciencia, Tecnología e Innovación
Versión 4		

tierras rurales de manera desmedida.

Cuarta pregunta ¿Qué conflictos relacionados con la movilidad y el espacio público identifica día a día en su comuna o corregimiento? (seguridad vial, dinámicas de estacionamiento, modos de transporte, tipos de vehículo, peatonalidad e infraestructura para la movilidad activa).

Intervenciones:

- **Edison Bastidas – participante JAC Vereda La Frisola:** expresa que las vías son deficientes y la oferta de transporte público es limitada, pues solo cuentan con una ruta pública y el resto son servicios privados, los cuales resultan costosos.
- **María José Londoño – Gerencia de Corregimientos:** indica que se han intentado desarrollar estrategias de transporte público, pero la administración no ha priorizado esta necesidad urgente.
- **Albeiro Tapias – Secretaría de Transporte:** afirma que en las veredas más pobladas los terrenos no cumplen lineamientos para una amplia oferta de transporte debido al alto riesgo. Señala que las mesas de movilidad no han podido mitigar esta problemática, especialmente en las veredas La Sucia y La Frisola.
- **María José Londoño – Gerencia de Corregimientos:** resalta que la vereda La Sucia es la más afectada por la limitación del transporte, ya que acceder al servicio resulta costoso y caminar hacia la centralidad puede tardar más de una hora.
- **Mauricio Vélez – Secretaría de Movilidad:** recomienda articular mejor la formulación del problema de transporte público para evitar que se interprete como “ilegalidad del servicio”, lo que invisibilizaría la responsabilidad de la Secretaría.
- **Albeiro Tapias – Secretaría de Transporte:** asegura que el corregimiento presenta deficiencias en transporte, aunque no por falta de voluntad.
- **Mauricio Vélez – Secretaría de Movilidad:** menciona que han existido propuestas de mejoramiento de vías, pero la infraestructura de la nueva vía limita la conectividad entre la zona rural y urbana.
- **Albeiro Tapias – Secretaría de Transporte:** agrega que la Secretaría ha realizado estudios técnicos y actividades de sensibilización comunitaria sobre transporte de pasajeros, principalmente en las veredas La Sucia y La Frisola.
- **Germán – Secretaría de Infraestructura:** explica que los altos costos de mejoramiento vial afectan el desarrollo futuro del corregimiento. Señala que la Secretaría ha hecho mitigaciones, pero la morfología rural limita soluciones de fondo.
- **Mauricio Vélez – Secretaría de Movilidad:** plantea que la construcción de la vía 4G ha afectado el desarrollo agrario, dificultando el transporte de productos, sobre todo en la vereda El Trapiche.
- **Ana María Henao – Secretaría de Gestión y Control Territorial:** manifiesta que esta problemática no se limita a un solo sector, sino que afecta a todo el corregimiento, lo cual podría inviabilizar la gestión de proyectos para mejorar la movilidad y el transporte de producción agraria.

Quinta pregunta ¿Qué tan fácil es para las personas acceder a internet y telefonía en su comuna o corregimiento?

Intervención de la comunidad en general:

Se indica que el acceso se ve limitado por los altos costos y la baja cobertura en zonas rurales, lo que afecta la conectividad del corregimiento.

Sexta pregunta ¿Cómo la ciencia, la tecnología y la innovación pueden mejorar las prestaciones de los servicios públicos y el entorno construido en su comuna o corregimiento?

No hubo intervenciones de los participantes en esta pregunta.

Cierre del ejercicio

El ejercicio finaliza siendo las **4:10 p. m.**, logrando abordar las seis preguntas orientadoras para la metodología de

FO-GINF- 055	Formato FO-GINF Acta de Reunión General	 Alcaldía de Medellín Distrito de Ciencia, Tecnología e Innovación
Versión 4		

vivienda, hábitat, servicios públicos, movilidad y conectividad, con la participación de un habitante del territorio y los técnicos de las dependencias presentes.

3.4 Educación, cultura, deporte y recreación:

Siendo las **2:30 p. m.** se da inicio al espacio con la participación de dos personas del **Corregimiento 50 – San Sebastián de Palmitas**.

El ejercicio es moderado por **Santiago Lopera, Gestor del Departamento Administrativo de Planeación (DAP)**, quien procede a presentar a los demás integrantes de la Unidad:

- **Paula Echeverri**, encargada del diligenciamiento del instrumento.
- **Julio C. Restrepo**, relator del espacio.
- **José Fernando Arango**, delegado de Sapiencia.

Santiago Lopera presentó las preguntas orientadoras del ejercicio y aclaró que las intervenciones debían girar en torno a las preguntas orientadoras:

1. **Educación:** ¿Cuáles considera que son las principales dificultades que presentan los habitantes de la comuna o corregimiento para acceder a programas de formación complementaria a la educación superior como habilidades digitales, industrias creativas y culturales, y bilingüismo?
2. **Cultura, patrimonio e identidad local:** ¿Cuáles situaciones identifican los actores culturales para el desarrollo de sus expresiones artísticas y culturales?
3. **Deporte y recreación:** ¿Cuáles son los principales factores que impactan el acceso al deporte, la recreación, la actividad física y a sus escenarios en la comuna o corregimiento?
4. **Ciencia, tecnología e innovación:** ¿Cómo la ciencia, la tecnología y la innovación pueden aportar al desarrollo cultural, educativo y deportivo de su comuna o corregimiento?

Primera pregunta – Educación

¿Cuáles son las principales dificultades que enfrentan los habitantes para acceder a programas de formación complementaria a la educación superior (habilidades digitales, industrias creativas y culturales, y bilingüismo)?

Intervenciones:

- **Sergio Cardona Ospina**, habitante del Corregimiento 50 – San Sebastián de Palmitas: manifestó que el transporte es una barrera significativa, ya que no existen rutas alimentadoras del metro y los estudiantes deben asumir altos costos de desplazamiento, llegando a pagar hasta \$20.000 por trayecto entre veredas. Señaló que muchos jóvenes deben aportar económicamente a sus hogares, lo que dificulta su permanencia educativa. Indicó además que la oferta académica es limitada y mayormente impuesta —por ejemplo, énfasis industrial en media técnica— debido a la falta de alternativas. Reconoció que los cursos y talleres financiados con Presupuesto Participativo han sido un apoyo, aunque generalmente se concentran en la centralidad y no llegan a todas las veredas, que solo cuentan con escuela o colegio básico.

Segunda pregunta – Cultura, patrimonio e identidad local

¿Cuáles situaciones identifican los actores culturales para el desarrollo de sus expresiones artísticas y culturales?

Intervenciones:

- **Sergio Cardona Ospina**, habitante del Corregimiento 50 – San Sebastián de Palmitas: expresó que en el corregimiento no existen auditorios, casas de la cultura ni equipamientos adecuados para arte y cultura, y que la oferta depende casi exclusivamente de recursos de Presupuesto Participativo. Manifestó que el corregimiento no es visibilizado como parte integral de Medellín y que se evidencia una pérdida progresiva

FO-GINF- 055	Formato FO-GINF Acta de Reunión General	 Alcaldía de Medellín Distrito de Ciencia, Tecnología e Innovación
Versión 4		

de la tradición campesina y de su identidad. Como propuesta, sugirió la creación de cuatro nodos culturales y recreativos, de modo que cada dos veredas cuenten con un espacio de encuentro.

Tercera pregunta– Deporte y recreación

¿Cuáles son los principales factores que afectan el acceso al deporte, la recreación, la actividad física y sus escenarios?

Intervenciones:

- **Sergio Cardona Ospina**, habitante del Corregimiento 50 – San Sebastián de Palmitas: señaló que el corregimiento cuenta con seis canchas de microfútbol (dos de instituciones educativas y cuatro del INDER), pero que la infraestructura es insuficiente y solo la mitad se encuentra en buen estado. Reiteró que las mejoras provienen casi en su totalidad de Presupuesto Participativo.

Cuarta pregunta – Ciencia, tecnología e innovación

¿Cómo la ciencia, la tecnología y la innovación pueden aportar al desarrollo cultural, educativo y deportivo de su comuna o corregimiento?

Intervenciones:

- **Sergio Cardona Ospina**, habitante del Corregimiento 50 – San Sebastián de Palmitas: expresó que los habitantes no se sienten visibilizados por el Distrito de Medellín. Señaló que el actual **Plan de Desarrollo Local (PDL)** no refleja las necesidades de la población campesina y reiteró la importancia de programas, planes y proyectos específicos que contribuyan a mejorar su calidad de vida.

Cierre del espacio

Para finalizar, **Santiago Lopera**, Gestor de la Unidad de Planeación Social y Económica (UPDDL) del Departamento Administrativo de Planeación (DAP), proyectó un video e invitó a la comunidad a participar en la **Geoencuesta** mediante un código QR, con el fin de recoger aportes adicionales sobre temáticas no discutidas en el espacio presencial.

La reunión finalizó siendo las **4:00 p. m.**

3.5 Sostenibilidad ambiental y gestión del riesgo:

Siendo las **2:23 p. m.** se da inicio al espacio correspondiente a la temática de sostenibilidad ambiental y gestión del riesgo.

Mateo Galeano, moderador y funcionario del **Departamento Administrativo de Planeación (DAP)**, presenta a los participantes y funcionarios presentes:

- **Andrea Arboleda**, funcionaria de la Secretaría de Medio Ambiente.
- **Elizabeth Garcés**, funcionaria del Departamento Administrativo de Gestión del Riesgo de Desastres (DAGR).
- **Sebastián**, encargado del diligenciamiento del instrumento.
- **Mateo Galeano**, moderador del espacio.
- **Yuly Romero**, apoyo en la redacción del acta.
- **Y del territorio con presencia de Luz Fany Marín Muñoz**, Líder de la Junta de Acción Comunal (JAC) de la vereda La Frisola.
- **Pastora Giraldo**, integrante de la JAC de la vereda La Frisola y de la Comisión de Medio Ambiente.

Posteriormente, **Mateo Galeano** explicó la metodología del ejercicio, centrada en las preguntas orientadoras para identificar problemáticas o fortalezas en el corregimiento. También explicó el uso de la georreferenciación para

FO-GINF- 055	<p>Formato</p> <p>FO-GINF Acta de Reunión General</p>	 <p>Alcaldía de Medellín Distrito de Ciencia, Tecnología e Innovación</p>
Versión 4		

ubicar dichas situaciones en el mapa y presentó la pregunta sobre ciencia, tecnología e innovación como una herramienta para fortalecer las posibles soluciones.

Primera pregunta – Bienestar animal

¿Qué situaciones relaciona (manejo de residuos sólidos, ruidos, olores, convivencia) con la tenencia de animales en la comuna o corregimiento?

Intervenciones:

- **Luz Fany Marín Muñoz** manifestó que existen problemáticas relacionadas con las mascotas, principalmente por las excretas en los espacios públicos y el ruido que generan cuando son dejados solos en las viviendas. Señaló también que llegan animales de otros sectores que son abandonados en las veredas. En la centralidad se han presentado casos de envenenamiento de animales.
- **Pastora Giraldo** indicó que personas provenientes de la ciudad suelen soltar animales cerca del túnel, lo que genera sobrepoblación de perros y gatos en la vereda. Asimismo, mencionó que la tala de árboles está afectando el hábitat de fauna silvestre, lo que pone en riesgo especies en vía de extinción, como el puma, además de serpientes y otras especies que la comunidad tiende a matar por desconocimiento.

¿Por qué se presenta la situación?:Falta de sensibilización, educación y cultura ciudadana respecto a la tenencia de mascotas en el campo.

Desde cuándo se presenta: aproximadamente 5 años.

Cómo ha cambiado en el tiempo: ha empeorado.

Acciones o respuestas: hasta el momento no se han implementado gestiones.

Sectores que lo identifican: Vereda La Frisola y la centralidad.

Abandono y maltrato animal

¿Por qué se presenta la situación?

- Presencia de población flotante que abandona animales en vías y veredas.
- Falta de programas de esterilización suficientes.

Desde cuándo se presenta: aproximadamente 2 años.

Cómo ha cambiado en el tiempo: ha mejorado parcialmente gracias a campañas de esterilización.

Acciones o respuestas: se realizan campañas de esterilización en la centralidad, pero falta cobertura en las veredas.

Intervención institucional:

- **Andrea Arboleda**, Secretaría de Medio Ambiente: indicó que se puede implementar el Código de Policía para sancionar estas prácticas, además de fortalecer las estrategias de prevención.

Sectores que lo identifican: Vereda La Frisola y centralidad.

Destrucción del hábitat de animales en peligro de extinción (fauna silvestre)

¿Por qué se presenta la situación?

- **Pastora Giraldo** señaló que las principales causas son la tala de árboles para la explotación de recursos naturales, el fomento de la ganadería y la compra de parcelas para lotear.

Desde cuándo se presenta: aproximadamente 30 años.

Cómo ha cambiado en el tiempo: ha empeorado.

Acciones o respuestas: no se han gestionado acciones hasta el momento.

Sectores que lo identifican: Vereda La Frisola y sector Ventiadero.

Segunda pregunta – Gestión de residuos

¿Cuáles son las situaciones más difíciles relacionadas con los residuos sólidos en su comuna o corregimiento?

¿Dónde se ubican?

FO-GINF- 055	Formato FO-GINF Acta de Reunión General	 Alcaldía de Medellín Distrito de Ciencia, Tecnología e Innovación
Versión 4		

Situación presentada:

- **Pastora Giraldo** señaló que algunas personas queman basuras, lo que genera contaminación atmosférica. También evidenció falta de cultura ciudadana respecto a la disposición final de residuos sólidos, voluminosos y de construcción (RCD).
- **Luz Fany Marín Muñoz** agregó que hace falta educar a los campesinos sobre la disposición adecuada de las basuras en puntos de acopio.

¿Por qué se presenta la situación?

- Quemadas de residuos.
- Falta de cuidado de las fuentes hídricas.
- Falta de educación ambiental.

Desde cuándo se presenta: situación histórica.

Cómo ha cambiado en el tiempo:

- Ha mejorado parcialmente gracias a la labor de algunos recicladores.
- Persiste la disposición inadecuada de residuos orgánicos y falta formación en agroecología.

Acciones o respuestas:

- Se han realizado capacitaciones, pero falta compromiso de la comunidad.
- Existen recuperadores ambientales.

Sectores que lo identifican: periferias del corregimiento.

Tercera pregunta – Gestión del riesgo

¿Qué tipos de amenazas y riesgos se presentan en el territorio y cómo han afectado a su comuna o corregimiento (deslizamientos, inundaciones, incendios)?

Situación presentada:

- **Pastora Giraldo:** los deslizamientos son frecuentes debido a la tala de montañas.
- **Luz Fany Marín Muñoz:** el problema también se debe a modificaciones del suelo.
- **Elizabeth Garcés, DAGRD:** indicó que en el territorio se han realizado desviaciones de fuentes hídricas y mencionó que el Plan Comunal de Gestión del Riesgo (en revisión) identifica como principal amenaza el movimiento de masas.

Desde cuándo se presenta: aproximadamente 50 años.

Cómo ha cambiado en el tiempo: ha empeorado.

Sectores que lo identifican: Montaña del Alto de los Cardonas, Morro de la Montaña La Castro, Vereda La Suiza y sector Ventiadero.

Cuarta pregunta – Obras de mitigación

¿Qué obras de mitigación (muros, drenajes, taludes) se han realizado en su comunidad para reducir el riesgo?

¿Han sido efectivas? ¿En qué lugares se ubican?

Situación presentada:

- **Elizabeth Garcés, DAGRD,** preguntó si se habían realizado estudios o procesos de mitigación.
- **Luz Fany Marín Muñoz** respondió que recientemente no se han ejecutado obras de este tipo, aunque reconoció que sí hacen falta muros y otras intervenciones.

¿Por qué se presenta la situación?

Ineficiente articulación entre comunidad e institucionalidad para la ejecución de obras de mitigación.

Desde cuándo se presenta: aproximadamente 20 años.

Cómo ha cambiado en el tiempo: se ha mantenido.

Acciones o respuestas: no se han realizado.

Sectores que lo identifican: en general, todo el corregimiento.

Intervención institucional:

- **Elizabeth Garcés, DAGRD:** indicó que no existe un comité comunitario que acompañe la mitigación del

FO-GINF- 055	<p>Formato</p> <p>FO-GINF Acta de Reunión General</p>	 <p>Alcaldía de Medellín Distrito de Ciencia, Tecnología e Innovación</p>
Versión 4		

riesgo en el corregimiento.

Quinta pregunta – Ciencia, tecnología e innovación

¿Qué desarrollos de ciencia, tecnología e innovación pueden mejorar la calidad ambiental y la gestión del riesgo en la comuna o corregimiento?

- No hubo tiempo para abordar esta pregunta.

Cierre del espacio Siendo las 3:59 pm

Mateo Galeano invitó a las participantes a diligenciar la **Geoencuesta** como herramienta de recolección de información complementaria sobre las problemáticas del territorio.

3.6 Salud.

Siendo las **2:25 p. m.**, se da inicio al espacio temático de **Salud y Seguridad Alimentaria**, con la moderación de **Alicia Mosquera** y el diligenciamiento del instrumento a cargo de **Darío Ortiz, funcionario del Departamento Administrativo de Planeación (DAP)**.

El grupo estuvo conformado por **13 personas asistentes**, quienes compartieron y complementaron sus intervenciones de manera conjunta y respetuosa, logrando consensos en las respuestas a las preguntas orientadoras.

Primera pregunta. ¿Qué barreras tienen las personas para acceder a la atención en salud en su comuna o corregimiento?

- **Blanca Muñoz, Adriana Muñoz y Bryan Rendón:** coinciden en que la principal barrera es la dificultad para movilizar a las personas desde las veredas hasta los centros de salud (de la centralidad del corregimiento hacia San Cristóbal o Medellín). Además, señalan que no existe servicio de ambulancia que llegue a zonas rurales como las veredas La Suiza, La Frisola, La Sucia o Urquité.
- **Luz Elena Galeano:** manifiesta que otra barrera es la disminución en la población afiliada al régimen subsidiado de salud a través de **Savia Salud EPS**, que en el corregimiento es atendido por **Metrosalud**. Esto ha generado el cierre de servicios y la disminución de capacidades de atención en el centro de salud, afectando a toda la población.
- **Adriana Muñoz:** complementa que esta situación se refleja en la reducción de servicios en el centro de salud de la centralidad, que ya no presta atención de urgencias ni funciona las 24 horas.

Segunda pregunta. ¿Cuáles son las enfermedades más frecuentes en su barrio o vereda y a quiénes afectan?

- **Bryan Rendón:** comenta que en el corregimiento son comunes enfermedades crónicas no transmisibles como diabetes, hipertensión arterial, problemas respiratorios, artritis, artrosis degenerativa, osteoporosis y cáncer. Señala que esta situación ha mejorado gracias a las jornadas de salud y de atención brindadas por el programa **“Medellín Te Quiere Saludable.”**
- **María Evelia Álvarez:** agrega que también existen enfermedades transmisibles como COVID-19, dengue, influenza y tuberculosis, pero coincide en que estas han sido atendidas a través de jornadas y brigadas de salud.

Tercera pregunta. ¿Qué problemas de salud mental son más frecuentes en su comunidad y a quiénes afectan?

- **Enrique Álvarez:** indica que es cuidador de una persona con discapacidad cognitiva, y que la atención en salud mental ha empeorado por la falta de agendas disponibles, especialmente para pacientes que residen en veredas alejadas de la centralidad.
- **Harold Carvajal:** complementa que en el corregimiento los problemas más frecuentes son estrés, ansiedad y depresión. Señala que la situación ha empeorado en los últimos 20 años, por el uso excesivo de dispositivos

FO-GINF- 055	Formato FO-GINF Acta de Reunión General	 Alcaldía de Medellín <small>Distrito de</small> Ciencia, Tecnología e Innovación
Versión 4		

electrónicos y la ausencia de atención oportuna de profesionales en salud mental.

Cuarta pregunta. ¿Qué barreras encuentran las mujeres de su comuna para acceder a programas de salud y prevención de la enfermedad?

- **María Evelia Álvarez:** expone que hay poca oferta en salud para mujeres, especialmente en veredas y zonas alejadas de la centralidad. Afirma que la situación ha empeorado debido a factores como el mal estado de las vías, la falta de recursos para transporte y las condiciones climáticas, que dificultan la realización de jornadas descentralizadas. Sin embargo, reconoce como fortaleza el aumento de las jornadas de salud.

Quinta pregunta. ¿Qué problemas de salud afectan a los niños y adolescentes en su barrio o vereda?

- **Adriana Muñoz, Argenis Correa y Bryan Rendón:** coinciden en que la ausencia de profesionales especializados para la atención de niños, niñas y adolescentes (NNA) en el centro de salud es la principal problemática. Explican que, al ser un centro de primer nivel, no permite la adecuada priorización ni la disponibilidad de servicios de pediatría. Esta situación ha empeorado en los últimos 7 años.

Sexta pregunta. ¿Cómo es el acceso a los servicios de salud para personas con discapacidad en su territorio?

- **Enrique Álvarez:** afirma que la atención para personas con discapacidad es inadecuada debido a la falta de profesionales especializados y atención personalizada. También indica que existe insuficiente cobertura relacionada con la clasificación del **SISBEN**, y que la oferta de servicios es limitada por la escasa disponibilidad de agendas. La situación ha empeorado y afecta a todo el corregimiento.

Séptima pregunta. ¿Cómo considera que afecta la violencia intrafamiliar a los hogares de la comuna y corregimiento?

- **Bryan Rendón y Harold Carvajal:** concluyen que el consumo de sustancias psicoactivas ha aumentado en los últimos 5 años, lo que ha incidido en un incremento de la violencia intrafamiliar. Explican que esto está relacionado con la falta de empleo y de oportunidades para jóvenes y sus familias, así como con la presencia de grupos delincuenciales en el territorio. Señalan que existe subregistro en las denuncias de violencia intrafamiliar.

Octava pregunta. ¿Cómo la ciencia, tecnología e innovación pueden mejorar la atención en salud y el bienestar físico y mental de los habitantes de su territorio?

- **Participantes del grupo:** manifiestan que la implementación de la **Ciencia, Tecnología e Innovación (CTI)** en el corregimiento es incipiente, debido al limitado acceso a internet y a tecnologías, sobre todo en las zonas rurales y veredas más lejanas.

El espacio concluyó a las **3:58 p. m.**, tras el desarrollo de las preguntas orientadoras. Los participantes resaltaron que el ejercicio permitió visibilizar las principales barreras de acceso a la salud en el Corregimiento 50 – San Sebastián de Palmitas, así como los problemas relacionados con enfermedades crónicas y transmisibles, salud mental, atención a mujeres, niños, adolescentes y personas con discapacidad.

4. Identificación de problemas – fortalezas (cierre de brechas) y georeferenciación.

Problemas identificados (brechas):

- Inseguridad y presencia de violencia y robos en el territorio.
- Déficit en servicios básicos de salud: carencias en hospital y atención médica.
- Limitaciones en infraestructura educativa (colegio).
- Insuficientes oportunidades laborales y falta de generación de empleo.

FO-GINF- 055	Formato FO-GINF Acta de Reunión General	 Alcaldía de Medellín Distrito de Ciencia, Tecnología e Innovación
Versión 4		

Fortalezas del territorio:

- Fuerte sentido de comunidad y organización social.
- Riqueza cultural y tradiciones propias de la zona rural de Palmitas.
- Potencial de desarrollo a través de la planificación participativa e integral.

Cierre de brechas:

- Implementar estrategias de **seguridad y convivencia pacífica**, apoyadas en la participación ciudadana.
- Fortalecer la infraestructura de **salud y educación** mediante proyectos locales y apoyo distrital.
- Impulsar iniciativas de **empleo y economía local** (emprendimientos, turismo comunitario, agricultura sostenible).
- Aprovechar las **fortalezas culturales y comunitarias** como base para proyectos de integración y cohesión social.

Georreferenciación:

La información de la geoencuesta y el visor territorial permite ubicar espacialmente las problemáticas y fortalezas, facilitando la priorización de intervenciones en sectores donde:

- Se concentra mayor percepción de inseguridad.
- Hay déficit de cobertura en salud y educación.
- Se identifican oportunidades de dinamización cultural y comunitaria.

5. Dentro del el ejercicio de discusión y participación en los salones el **gestor para la formulación del plan de desarrollo Alejandro bedoya** pasa por todos los salones recordando a los participantes de la importancia de seguir fortaleciendo este ejercicio por medio de la aplicación de la geoencuesta, donde se podrán consignar los aportes que por temas de tiempo no se pudieron hacer en el es espacio, se comparte de nuevo el QR destinado para el ejercicio virtual con el compromiso de que la comunidad lo aplique y pueda aportarle mas a esta parte del diagnóstico.

6. Cierre

A las 4:00 pm, se da por finalizada la jornada

CONCLUSIONES

1	El ejercicio comunitario en San Sebastián de Palmitas permitió identificar que las principales problemáticas siguen siendo el acceso deficiente a servicios básicos, la movilidad limitada, las restricciones en vivienda y las tensiones en seguridad y convivencia. Muchas de estas situaciones llevan más de dos décadas y, aunque se han realizado acciones institucionales, la comunidad percibe que no han sido suficientes ni efectivas para mejorar sus condiciones de vida.
2	Se reconocen fortalezas como la organización comunitaria, la creación de mesas temáticas y el apoyo de algunas dependencias en salud y derechos humanos. También se destaca el potencial de la ciencia, tecnología e innovación para mejorar la conectividad, la educación y la seguridad, aunque su implementación aún es mínima. Esto plantea la necesidad de fortalecer la presencia institucional y consolidar procesos de participación que impulsen soluciones sostenibles en el corregimiento.

DOCUMENTOS ANEXOS

1	AcC50_300825_EDXT
2	AsC50_300825_EDXText
3	AsC50_300825_EDXTInt
4	C50_300825_EDXT1

FO-GINF- 055	Formato FO-GINF Acta de Reunión General	 Alcaldía de Medellín <small>Distrito de</small> Ciencia, Tecnología e Innovación
Versión 4		

5	C50_300825_EDXT2
6	C50_Llam_300825_EDXT
7	DocC50_300825_EDXT
8	PptC50_300825_EDXT
9	MtzC50_300825_EDXT
10	SEC_DESP_300825_C50

Tareas asignadas en la reunión	Responsable	Fecha de compromiso
N/A	N/A	N/A

PROXIMA REUNIÓN	
Lugar y Fecha	N/A

Como constancia de la aprobación del acta de la reunión se firma por su responsable el 30/08/2025

Yuly Romero
1036624666

Yuly Marcela Romero Caro
Departamento Administrativo de Planeación
Unidad de planeación del Desarrollo Distrital y Local
Unidad de planeación del Desarrollo Distrital y Local