

|              |   |   |
|--------------|---|---|
| FO-GINF- 055 | Formato<br><b>FO-GINF Acta de Reunión General</b> | <br><b>Alcaldía de Medellín</b><br>Distrito de<br>Ciencia, Tecnología e Innovación |
| Versión 4    |   |   |

| DATOS GENERALES                              |  |   |                |            |   |              |           |                    |           |
|--|--|---|----------------|------------|---|--------------|-----------|--------------------|-----------|
| Número de acta                               |  | 008   |                |            |   |              |           |                    |           |
| Secretaría o Departamento Administrativo:    |  | Departamento Administrativo de Planeación             |                |            |   |              |           |                    |           |
| Subsecretaría o Subdirección:                |  | Subdirección de Planeación Social y Económica         |                |            |   |              |           |                    |           |
| Equipo, Unidad Administrativa o Dependencia: |  | Unidad de Planeación del Desarrollo Distrital y Local |                |            |   |              |           |                    |           |
| Lugar:                                       | Institución Educativa Carlos Betancur San Antonio de Prado   |   | Fecha          | 20/09/2025 |   | Hora Inicio: | 2:00 p.m. | Hora Finalización: | 5:45 p.m. |
| Actividad o tema:                            | Encuentro para realizar el Diagnóstico Temático para la formulación del PDL en el Corregimiento 80 – San Antonio de Prado                        |   |                |            | Anexa listada de asistencia               |              |           |                    |           |
|  |  |   |                |            | SI  | X            | NO        |                    |           |
| Elaborado por:                               | Valentina Puente Muñetón   |   | Convocada por: |            | Departamento Administrativo de Planeación |              |           |                    |           |
| Objetivo de la reunión:                      | Realizar un diagnóstico Temático que aporte insumos para la formulación del Plan de Desarrollo Local del Corregimiento 80 – San Antonio de Prado |   |                |            |   |              |           |                    |           |

**AVISO DE PRIVACIDAD Y AUTORIZACIÓN:** En cumplimiento de la Ley 1581 de 2012 y sus normas reglamentarias y complementarias autorizo al Distritos Especial de Ciencia, Tecnología e Innovación de Medellín identificado con NIT 890.905.211-1, como Responsable para tratar mis datos personales conforme a su Política de Tratamiento de Datos Personales Decreto 1096 de 2018 disponible en [www.medellin.gov.co](http://www.medellin.gov.co), para que sean incluidos en sus bases de datos, **para efectuar tratamiento de recolección, almacenamiento, uso, circulación, indexación y analítica, sobre los datos personales bajo la finalidad principal del Distrito de Medellín en relación a la focalización en la asignación de servicios y beneficios de acuerdo con la oferta institucional vigente, además de la finalidad del registro o evidencia de la asistencia a la reunión o evento relacionado en el formato diligenciado;** esta información podrá ser almacenada en archivos asociados a base de datos relacionadas con los eventos y reuniones de la dependencia que los citó a la sesión y en esa medida, declaro que la información suministrada es correcta, veraz, verificable y actualizada. Declaro que conozco el derecho a conocer, consultar, actualizar, rectificar y suprimir mi información, solicitar prueba de esta autorización y revocarla, los que puedo ejercer a través de los canales: portal web [www.medellin.gov.co](http://www.medellin.gov.co), Línea de Atención para llamadas locales 604 44 44 144 y para llamadas internacionales (+57) 604 44 44 144, Centro de Servicios a la Ciudadanía (Calle 44 N 52 – 165 la Alpujarra) y sedes externas. SU ACEPTACIÓN SE PERFECCIONA al momento de diligenciar y/o firmar el presente documento bien sea de manera manuscrita o mediante el uso de firma electrónica dispuesta en el sistema electrónico adoptado por el Distrito de Medellín.

Asimismo, los firmantes declaran que conocen que no es obligatorio responder preguntas relacionadas con datos sensibles o de menores de edad (en calidad de representante legal) y que, en caso de proporcionarlos, está autorizando expresamente su tratamiento. De igual manera, declaran que saben del derecho a conocer, consultar, actualizar, rectificar y suprimir su información y la de su representado, cuando ello sea posible, solicitar prueba de esta autorización y revocarla (cuando ello sea posible y no se requieran los datos en virtud de las funciones legales del Distrito de Medellín), derechos que puede ejercer a través de los canales: portal web [www.medellin.gov.co](http://www.medellin.gov.co) y presencial en el Centro de Servicio a la Ciudadanía, Mas Cercas y Casas de Gobierno.

|              |   |   |
|--------------|---|---|
| FO-GINF- 055 | Formato<br><b>FO-GINF Acta de Reunión General</b> | <br><b>Alcaldía de Medellín</b><br><small>Distrito de</small><br><b>Ciencia, Tecnología e Innovación</b> |
| Versión 4    |   |   |

#### AGENDA (ORDEN DEL DÍA)

| ITEM | TEMA  |
|------|---|
| 1    | Instalación y contexto general  |
| 2    | Presentación resultados geo encuesta de Horizontes Colectivos- Intervención de participantes. |
| 3    | Identificación de problemas – fortalezas (cierre de brechas) y georeferenciación.             |
| 4    | Cierre  |

#### DESARROLLO TEMÁTICO

##### 1. Instalación y Contexto General

**El Profesional Territorial del Departamento Administrativo de Planeación - DAP Víctor Córdoba** siendo las 2:00 P.M dio la bienvenida y agradecimientos a la comunidad por la participación en el ejercicio, indicó es el primer Encuentro de Diagnóstico Temático Territorial para la formulación de los Planes de desarrollo Local con vigencia 2028-2039, expresó que el objetivo del encuentro es: Identificar problemáticas y fortalezas contextualizadas para la elaboración de los diagnósticos de los Planes de Desarrollo local de las comunas y corregimientos, en el encuentro presente de la del Corregimiento 80 – San Antonio de Prado y se presentó a los profesionales que acompañarían el encuentro.

| PROFESIONALES ASIGNADOS  | ROL  |                              |
|--|--|------------------------------|
| Víctor Córdoba   | Inscripción<br>elaboración<br>escarapelas                    | -<br>1 profesional           |
| Víctor Córdoba   | Anfitrión  | 1 gestor principal           |
| Víctor Córdoba   | Moderador<br>principal                                       | 1 profesional<br>estratégico |
| Valentina Puente Muñetón   | Acta general   | 1 profesional                |
| Espacio 1- Desarrollo económico, turismo: Carlos Torres<br>Espacio 2- Participación y comunicaciones: Ana Isabel Rivera<br>Espacio 3- Derechos humanos y seguridad: Juan Guillermo Diaz<br>Espacio 4- Vivienda, hábitat, servicios públicos, movilidad y conectividad: Gustavo Mejía<br>Espacio 5- Educación, cultura, deporte y recreación: Santiago Lopera | Moderación por<br>temáticas o por<br>grupos<br>poblacionales | 7 moderadores                |

|              |   |   |
|--------------|---|---|
| FO-GINF- 055 | Formato<br><b>FO-GINF Acta de Reunión General</b> | <br><b>Alcaldía de Medellín</b><br>Distrito de<br>Ciencia, Tecnología e Innovación |
| Versión 4    |   |   |

|  |   |                 |
|--|---|-----------------|
| Espacio 6- Sostenibilidad ambiental y gestión del riesgo: Robert Morales |   |                 |
| Espacio 7- Salud: Sebastián Giraldo                                      |   |                 |
| Espacio 1- Juan Esteban Restrepo   | Diligenciamiento<br>de instrumento<br>por salón | 7 profesionales |
| Espacio 2- Yuli Romero   |   |                 |
| Espacio 3- Diana Orrego  |   |                 |
| Espacio 4- Gerson Isaza  |   |                 |
| Espacio 5- Ana Benítez   |   |                 |
| Espacio 6- Valentina Puente  |   |                 |
| Espacio 7- Hernán Morales  |   |                 |
| Espacio 1- Juan Esteban Restrepo   | Apoyos por salón                                | 7 profesionales |
| Espacio 2- Yuli Romero   |   |                 |
| Espacio 3- Diana Orrego  |   |                 |
| Espacio 4- Gerson Isaza  |   |                 |
| Espacio 5- Ana Benítez   |   |                 |
| Espacio 6- Valentina Puente  |   |                 |
| Espacio 7- Hernán Morales  |   |                 |
|  | TOTAL   | 15              |

**El Profesional Territorial del Departamento Administrativo de Planeación – DAP Víctor Córdoba**, da paso a conocer las generalidades de lo que es un Plan de Desarrollo Local – PDL, que son instrumentos de planeación participativa local, elaborados conjuntamente entre la comunidad y la Administración Distrital, están compuestos por el componente de diagnóstico temático y poblacional, y el componente estratégico, su duración es de doce (12) años, este debe estar articulado con el Plan de Desarrollo Local – PDL, y el Plan de Desarrollo Territorial – POT. el profesional **Víctor Córdoba** da a conocer a continuación la estructura de las generalidades:

#### **Los Planes de Desarrollo Local según el Acuerdo 28 del año 2017:**

Son instrumentos de planeación participativa local, elaborados a partir de los acuerdos entre los actores del territorio y el Estado para trabajar bajo un propósito común.

Con referencia a la estructura y temporalidad **Los Planes de Desarrollo Local** está compuestos por un diagnóstico y un componente estratégico.

|              |  |   |
|--------------|--|---|
| FO-GINF- 055 | <p>Formato</p> <p><b>FO-GINF Acta de Reunión General</b></p> |  <p><b>Alcaldía de Medellín</b><br/>Distrito de<br/>Ciencia, Tecnología e Innovación</p> |
| Versión 4    |  |   |

Tiene una vigencia es largo plazo (12 años) y debe articularse a cada Plan de Desarrollo Distrital y de Ordenamiento Territorial.

**La formulación de Planes de Desarrollo Local se fundamenta en:**

- Los actuales planes de desarrollo local pierden su vigencia al finalizar el año 2027.
- El llamado permanente de las ciudadanías para fortalecer la planeación local y que esta responda a las realidades, problemáticas y potencialidades actuales.
- La necesidad de armonizar la normatividad de los últimos años.
- La articulación con la vocación de Ciencia, Tecnología e Innovación -CTI, la revisión de mediano plazo del Plan de Ordenamiento Territorial - POT, los elementos orientadores de ciudad como lo es el Plan de Desarrollo Distrital (PDD), entre otros instrumentos de planeación (Planes sectoriales, poblacionales y comunales desde la escala de comuna y corregimiento).
- La implementación del Instrumento Financiero de Presupuesto Participativo como fuente de financiación de los PDL.
- La vinculación con el conglomerado público.

**El Profesional Territorial del Departamento Administrativo de Planeación – DAP Víctor Córdoba** recuerda a la comunidad cual es el objetivo del diagnóstico el cual indica que sirve para conocer y pensar objetiva e integralmente en las condiciones presentes en cada comunidad o grupo social definido, para saber quiénes y cuántos son, cómo están frente a situaciones que los limita o qué pueden ser oportunidades, qué se tienen que afrontar y qué iniciativas o respuestas se está en condiciones de realizar. Todo diagnóstico parte de reconocer el ahora, para pensar en alternativas que busquen modificar la realidad a futuro.

**El Profesional territorial del Departamento Administrativo de Planeación - DAP Víctor Córdoba** da a conocer el contexto de la Formulación del Plan de Desarrollo Local - PDL, preguntando ¿Qué es el PDL?, ¿Por qué se formula el PDL?, fases de la formulación, y explica ¿Qué es un diagnóstico?, y continúa detallando la ruta o momentos metodológicos así:

- **2017-2019 -Momento 0:** Complementación Diagnóstica de veinte (20) PDL (2017) y Actualización de doce (12) PDL (2019).
- **2024- Momento 1:** 2024 Encuentros previos para incentivar conversaciones de ciudad.

|              |  |   |
|--------------|--|---|
| FO-GINF- 055 | <p>Formato</p> <p><b>FO-GINF Acta de Reunión General</b></p> |  <p><b>Alcaldía de Medellín</b><br/>Distrito de<br/>Ciencia, Tecnología e Innovación</p> |
| Versión 4    |  |   |

- **2025 semestre 1 -Momento 2:** Acuerdos ciudadanos para la Formulación de los PDL 21 Encuentros con JAL 21 Encuentros de Horizonte Colectivo.
- **2025 semestre 2-Momento 3:** Diagnóstico Estratégico, Fuentes secundarias, Fuentes primarias (temáticas, problemáticas y fortalezas).
- **2026- Momento 4:** Construcción de componente Estratégico.

### Intervenciones

**Álvaro Echeverry - veeduría ciudadana :** Menciona que el Departamento Administrativo de Planeación (DAP) y la Junta Administradora Local (JAL) son entes importantes para la planeación del territorio en donde tampoco se puede olvidar un organismo importante que es el Concejo Corregimental de Planeación ( CCP) el cual se deja olvidado en su reglamentación para la formulación de instrumentos de planeación donde, desde el artículo 90 y 92 de la ley 1757 lo determina en donde se está abnegados a la comunidad rural en el territorio , menciona también que el Departamento Administrativo de Planeación (DAP) desde el artículo 47 de la ley 152 del año 1994, denigra el derecho de los Concejos Corregimentales de Planeación y pide no dejarlos por fuera.

**El Profesional Territorial del Departamento Administrativo de Planeación – DAP Víctor Córdoba,** agradece por la intervención y aclara que no se está dejando ningún mecanismo de participación por fuera del proceso; explicar que los mecanismos de cada instrumento de planeación en el territorio no dejarán por fuera a ningún grupo participativo del corregimiento.

**Álvaro Echeverry - veeduría ciudadana:** Menciona que el Concejo Corregimental de Planeación tiene la facultad de decidir cómo se hace el Plan de Desarrollo Local no siendo la Junta Administradora Local la que decide, menciona que este organismo avala el proceso, pero reitera que el Concejo Corregimental de Planeación es quien tiene la potestad de su formulación.

**El Profesional Territorial del Departamento Administrativo de Planeación – DAP Víctor Córdoba,** da las gracias por la intervención y reitera que esto es una construcción entre todos los organismos participativos.

Se da continuidad por parte del **Profesional Territorial del Departamento Administrativo de Planeación – DAP Víctor Córdoba** para dar a conocer las temáticas y distribución del tiempo y los espacios que se abordaran tanto para el encuentro territorial como poblacional como se nombra a continuación:

### Encuentro de Diagnóstico Territorial Temático

|              |  |   |
|--------------|--|---|
| FO-GINF- 055 | <p>Formato</p> <p><b>FO-GINF Acta de Reunión General</b></p> |  <p><b>Alcaldía de Medellín</b><br/>Distrito de<br/>Ciencia, Tecnología e Innovación</p> |
| Versión 4    |  |   |

- Desarrollo económico, turismo, desarrollo rural y población campesina (en los corregimientos).
- Participación y Comunicaciones.
- Derechos humanos y seguridad.
- Vivienda, hábitat, servicios públicos, movilidad y conectividad.
- Educación, cultura, deporte y recreación.
- Sostenibilidad ambiental y gestión del riesgo
- Salud

#### **Encuentro de Diagnóstico Territorial Poblacional**

- Juventudes
- Mujeres
- Personas mayores y cuidadores
- Personas con discapacidad y cuidadores
- NARP, Rrom, Pueblos Indígenas
- Víctimas, DDHH y OSIEG, Migrantes
- Campesinos

#### **Agenda de trabajo - cuatro momentos:**

- **Momento 1:** instalación y contexto general (15 minutos)
- **Momento 2:** presentación de resultados de la Geo-encuesta de horizontes colectivos, con espacio de intervención de participantes (20 minutos), dado el caso.
- **Momento 3:** identificación - cierre de brechas y georeferenciación de problemas y fortalezas (90 minutos)
- **Refrigerio** (15 minutos)
- **Momento 4:** Diligenciamiento de la geo encuesta y cierre (15 minutos).

#### **2. Presentación resultados geo encuesta de Horizontes Colectivos- Intervención de participantes**

El **Profesional Territorial del Departamento Administrativo de Planeación – DAP Víctor Córdoba**, dio paso a dar a conocer los resultados que se obtuvieron en la aplicación de la Geoencuesta para el encuentro de Horizonte Colectivo y diversos grupos de interés del Corregimiento 80 – San Antonio de Prado, donde se identifica que a nivel del Distrito de Medellín se obtuvieron 1.419 respuestas de las cuales 909 fueron diligenciadas por mujeres y 502 por hombres. En relación con los rangos de edad, se registraron 33 respuestas de población entre los 14 y 17 años, 162 de personas

|              |  |   |
|--------------|--|---|
| FO-GINF- 055 | <p>Formato</p> <p><b>FO-GINF Acta de Reunión General</b></p> |  <p><b>Alcaldía de Medellín</b><br/>Distrito de<br/>Ciencia, Tecnología e Innovación</p> |
| Versión 4    |  |   |

entre 18 y 28 años, 552 de habitantes entre los 29 y 54 años y 702 de población de 55 años en adelante. En cuanto a la pertenencia a sectores y organizaciones, se identificó la participación de 532 ciudadanos habitantes de la comuna, 67 miembros de las Juntas Administradoras Locales, 70 integrantes de las Juntas de Acción Comunal, 120 líderes sociales y 120 líderes sectoriales. Demostrando así que la mayor participación a nivel de Distrito como se pudo evidenciar por lo explicado por el **Profesional Territorial del Departamento Administrativo de Planeación – DA Víctor Córdoba** está concentrada en la población adulta teniendo una mayor participación de manera más activa en el ejercicio realizado con la Geoencuesta.

**El Profesional Territorial del Departamento Administrativo de Planeación – DA Víctor Córdoba**, dio paso a la presentación sectorizada de los datos correspondientes a las Geoencuestas realizadas para el Corregimiento 80 – San Antonio de Prado en el cual se obtuvo 68 respuestas con la participación de la ciudadanía como se explica a continuación:

Durante el ejercicio de recolección de información se obtuvo un total de 72 respuestas, de las cuales 44 fueron diligenciadas por mujeres y 28 por hombres, no se registró participación en el rango de edad de 14 a 17 años; en el rango de 18 a 28 años se diligenciaron 13 respuestas; en el de 29 a 54 años se obtuvieron 39 respuestas, y finalmente 20 respuestas correspondieron a personas de 55 años en adelante. En cuanto a la pertenencia a sectores y organizaciones, se identificó que 30 respuestas fueron realizadas por ciudadanos habitantes de la comuna, 5 por miembros de Asocomunal, 8 por integrantes de la Junta Administradora Local, 14 por miembros de las Juntas de Acción Comunal y 5 por líderes sectoriales.

Conforme se exponen los datos expuesto obtenidos por la Aplicación de la Geonecuesta **El Profesional Territorial del Departamento Administrativo de Planeación – DAP Víctor Córdoba**, da a conocer los resultados que se obtuvieron mediante las preguntas generadas por la Genecuesta en donde se una de las palabras más recurrentes y significativas para los habitantes del Corregimiento 80 – San Antonio de Prado es “Corregimiento” , “Construcción” y “ Cultura” ; conforme a esta exposición generada por las palabras más recurrentes y significativas para los habitantes se generó un diagnóstico preliminar el cual dice que:

**“El corregimiento 80 San Antonio de Prado: enfrenta desafíos como inseguridad, violencia, miedo, carencias en hospital, colegio, y requiere trabajo, empleo. Destaca por su comunidad, solidaridad”.**

|              |  |   |
|--------------|--|---|
| FO-GINF- 055 | <p>Formato</p> <p><b>FO-GINF Acta de Reunión General</b></p> |  <p><b>Alcaldía de Medellín</b><br/>Distrito de<br/>Ciencia, Tecnología e Innovación</p> |
| Versión 4    |  |   |

Así mismo también a partir del diagnóstico preliminar expuesto anteriormente **El Profesional Territorial del Departamento Administrativo de Planeación - DAP Víctor Córdoba** le explica a los participantes que a partir del análisis realizado a las respuestas obtenidas y el diagnóstico preliminar anteriormente expuesto se da a conocer una proyección de visión para el Plan de Desarrollo Local 2028-2039 del Corregimiento 80 – San Antonio de Prado la cual siguen en construcción a partir de lo que se realizará en los Encuentros de Diagnóstico tanto territorial como poblacional, a continuación se lee la visión preliminar construida:

**“El corregimiento 80 San Antonio de Prado - Será un territorio con equidad, innovación y articulación territorial que mejore la infraestructura y la conectividad; y fomente la cohesión social del corregimiento mediante procesos participativos y sostenibles”.**

**El Profesional Territorial del Departamento Administrativo de Planeación – DAP Víctor Córdoba**, da a conocer los datos territoriales del corregimiento generados por la **Subdirección de Prospectiva del Departamento Administrativo de Planeación – DAP** a partir de los datos del **DANE** mediante la encuesta de Calidad de Vida y la Gran Encuesta de Hogares realizada en el 2024, en los cuales indica que:

La población en el Corregimiento de San Antonio de Prado es de 101.565 habitantes de los cuales, 48,482 son hombres y 52.721 mujeres, equivalente al 48,09% y 51,91% respectivamente a la población; conforme a esto también se presentó los datos de las condiciones de vida entorno a educación, empleabilidad, acceso a servicios públicos y pobreza en el territorio.

#### **Intervenciones**

**Beatriz Montoya – Comunidad:** menciona que en la diapositiva de la nube de palabras anterior prevaleció la palabra de movilidad y en el resultado de la visión no se refleja esta temática.

**El Profesional Territorial del Departamento Administrativo de Planeación – DAP Víctor Córdoba** menciona que si bien se identifican unos temas preliminares no determinan el resultado ya que este se va a construir en el trabajo a desarrolla en los espacios de acuerdo a la temática a trabajar.

**Gonzalo Medina – Comunidad:** menciona que por favor se aclare que la comunidad no está en el círculo de corte sobre calidad de vida.



|              |  |   |
|--------------|--|---|
| FO-GINF- 055 | <p>Formato</p> <p><b>FO-GINF Acta de Reunión General</b></p> |  <p><b>Alcaldía de Medellín</b><br/>Distrito de<br/>Ciencia, Tecnología e Innovación</p> |
| Versión 4    |  |   |

**Beatriz Montoya– Comunidad:** menciona que no se puede planear sobre algo que no es cierto donde el censo en su resultado es errado a la realidad de los habitantes, los datos expuestos no son reales y limita el ejercicio de la planeación local.

**Juan David Ruiz– Comunidad:** menciona que uno no puede hacer ejercicios por estadísticas erróneas donde las cifras aun públicas en internet no son verídicas a las expuestas en territorio.

**Álvaro Echeverry veeduría ciudadana:** menciona que el DAP por mandato en la ley 343 dice que es el departamento responsables por la planeación pero no se esfuerzan en traer datos verídicos al territorio, menciona que el presupuesto denigra al corregimiento en donde pasa por Presupuesto Ordinario las necesidades del territorio, también menciona que el POT no reglamenta las necesidades de desarrollo del territorio , también menciona que la ley 152 de 1994 no da claridades en la formulación de la planeación a nivel general de territorio en el corregimiento donde se denigra el territorio porque para el distrito el corregimiento se volvió un espacio abnegado y menciona que si el Departamento Administrativo de Planeación - DAP no es capaz de cumplir el artículo 343 de la ley 152 de 1994 en el corregimiento que den respuesta efectivas y el desarrollo necesario y no dándole la potestad a la Junta de Acción Comunal de decidir el desarrollo del territorio el cual no recae en ellos.

**Javier Ruiz - Comunidad:** menciona que desde hace 8 años se le ha pedido a la Junta Administradora Local hacer censos reales de la comunidad a la administración para tener datos reales que puedan generar recursos en el territorio.

**El Profesional Territorial del Departamento Administrativo de Planeación – DAP Víctor Córdoba,** agradece la intervención y recalca que se verificará las cifras para el próximo encuentro, también invita a la comunidad a articularse en el ejercicio que hoy empieza para el ejercicio de diagnóstico y recalca que si bien por parte de la comunidad se identifica que los datos son erróneos reitera que son datos generados por el **DANE** pero que se generara la alerta para tener mayor precisión en estos análisis tan importantes.

### **3. Identificación de problemas – fortalezas (cierre de brechas) y georreferenciación**

**El Profesional Territorial del Departamento Administrativo de Planeación – DAP Víctor Córdoba** informa a la comunidad que el ejercicio se realizará a través de la distribución de espacios y salones en los que se van a trabajar las temáticas propuestas definidas para el Primer Encuentro de Diagnostico Territorial Temático, así mismo presentó

|              |  |   |
|--------------|--|---|
| FO-GINF- 055 | <p>Formato</p> <p><b>FO-GINF Acta de Reunión General</b></p> |  <p><b>Alcaldía de Medellín</b><br/>Distrito de<br/>Ciencia, Tecnología e Innovación</p> |
| Versión 4    |  |   |

a los moderadores de los espacios para que los participantes pudieran identificarlos y así mismo reitero que su participación en los espacios es libre según su interés.

#### **Espacio 1- Desarrollo económico, turismo:**

El espacio de Desarrollo Económico y Turismo es moderado por el profesional Carlos Torres y Juan Esteban Restrepo, a cargo del diligenciamiento del instrumento y el acta, ambos profesionales territoriales del Departamento Administrativo de Planeación-DAP en el espacio participan siete (7) habitantes del territorio. El profesional Carlos Torres del DAP, explica a los participantes la metodología a trabajar y las preguntas orientadoras, así mismo procede a realizar una socialización de los temas a tratar, desarrollo y turismo e invita a todos los asistentes para que realicen un buen diligenciamiento del instrumento, partiendo del respeto hacia la opinión del otro.

#### **Intervenciones previas al desarrollo de la metodología**

**Robinson Gómez- Comunidad:** indica que el sistema de transporte es una barrera que, si bien hacen parte de movilidad, afecta el desarrollo económico.

**Álvaro Echeverry- Comunidad:** indica su preocupación sobre la forma y dinámica económica en la que se va a desarrollar el territorio ya que no se tiene una identidad específica.

**Javier Ruiz – Comunidad:** indica que el comercio ha crecido que en el corregimiento se ha empezado a crear una dinámica de turismo ecológico, con oferta gastronómica y casas turísticas.

Debido al interés de los asistentes, el profesional **Carlos Torres del DAP**, empieza desarrollando primero la pregunta relacionada a turismo.

- **Cuando piensa en el turismo, ¿Cuáles son los principales atractivos y/o experiencias que ofrece su corregimiento y cuáles son los impactos de esta actividad en los habitantes locales?**

#### **Intervenciones**

La Comunidad en colectivo opina que debe haber oportunidad de fortalecer más la oferta turística basada en servicios o sitios como, senderos ecológicos con caminatas, Iglesia en el parque de la centralidad, reservas ecológicas, cabalgatas y ciclo paseos, parque biblioteca José Horacio Betancourt, aula ambiental de la Toluca, Charcos las Playas, cerro padre Amaya, Nacimiento quebradas el Salado. Gastrobares, La casa del ciclista.

|              |  |   |
|--------------|--|---|
| FO-GINF- 055 | <p>Formato</p> <p><b>FO-GINF Acta de Reunión General</b></p> |  <p><b>Alcaldía de Medellín</b><br/>Distrito de<br/>Ciencia, Tecnología e Innovación</p> |
| Versión 4    |  |   |

El profesional **Carlos Torre del DAP**, continua con la pregunta:

- **¿Cuáles son las principales actividades económicas o de producción con las que se identifica su comuna?**

**Intervenciones**

La comunidad en colectivo manifiesta que una de las fortalezas del Corregimiento es la agroindustria en el territorio, como porcicultura, maderera, granjas avícolas entre otras.

El profesional **Carlos Torre del DAP**, continua con la pregunta:

- **¿Qué dificultades enfrentan los emprendimientos, las pequeñas empresas y negocios de la corregimiento para formalizarse y acceder a crédito?**

**Intervenciones**

La comunidad manifiesta que hay una dificultad al acceso de créditos para emprendimientos dado a que se presenta un miedo a formalizar los emprendimientos productivos, existe la inexperiencia financiera, alto costo de los arriendos, desconocimiento del POT en uso de suelos para mirar que negocios se pueden montar.

El profesional **Carlos Torre del DAP**, continua con la pregunta:

- **¿Cuáles considera son las principales barreras (económicas, geográficas, culturales) que impiden que todos los habitantes del territorio tengan las mismas oportunidades?**

**Intervenciones**

La comunidad en colectivo manifiesta que existe un aumento de los inmigrantes en el territorio dado a las condiciones climáticas agradables, búsqueda de oportunidades, se considera como un corregimiento de paso, en comparación con el área metropolitana los arriendos son más económicos.

El profesional **Carlos Torre del DAP**, continua con la pregunta:

- **¿Cuáles son los limitantes con relación a las habilidades y competencias que deben tener actualmente las personas de su corregimiento para mejorar el acceso al empleo?**

|              |   |  |
|--------------|---|--|
| FO-GINF- 055 | Formato<br><b>FO-GINF Acta de Reunión General</b> | <br><b>Alcaldía de Medellín</b><br>Distrito de<br><b>Ciencia, Tecnología e Innovación</b> |
| Versión 4    |   |  |

### Intervenciones

La comunidad en colectivo indica que una de las dificultades es el acceso de la oferta laboral por la débil difusión de la oferta que llega al territorio, falta de experiencia laboral del aspirante, exceso de requisitos para acceder a un puesto de trabajo.

El profesional **Carlos Torre del DAP**, continua con la pregunta:

- **¿Como creen que desde el distrito a través de la Ciencia Tecnología e innovación les aporta a víctimas, derechos humanos, memoria?**

### Intervenciones

La Comunidad en colectivo manifiesta que es necesario dispositivos electrónicos que aporten al mejoramiento de la calidad ambiental en el territorio.

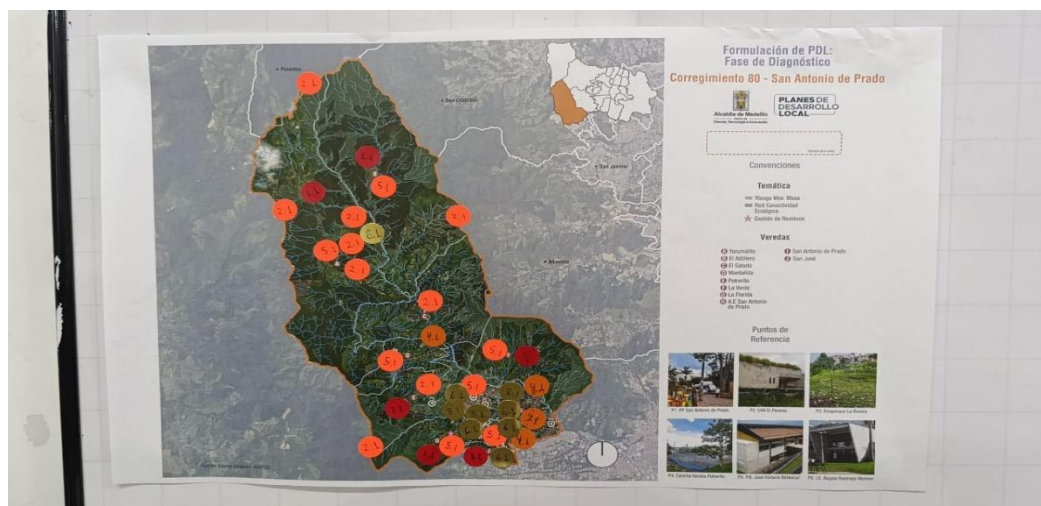

*Mapa georreferenciado – Corregimiento 80 – San Antonio de Prado  
Espacio 1 – Desarrollo Económico y Turismo*

### Espacio 2- Participación y comunicaciones:

A cargo del espacio estuvieron la gestora Ana Isabel Rivera como moderadora, Yuly Romero, diligenciando el instrumento y el acta profesional ambas profesionales del Departamento Administrativo de Planeación-DAP.

|              |  |   |
|--------------|--|---|
| FO-GINF- 055 | <p>Formato</p> <p><b>FO-GINF Acta de Reunión General</b></p> |  <p><b>Alcaldía de Medellín</b><br/>Distrito de<br/>Ciencia, Tecnología e Innovación</p> |
| Versión 4    |  |   |

La profesional gestora Ana Isabel Rivera del DAP explica a los participantes asistentes la metodología a trabajar, las preguntas orientadoras y se generan acuerdos con respecto a la participación que se tendrán para la intervención, así mismo se presenta a cada uno de los presentes:

**Participantes:**

- Alejandro Vélez – edil de la JAL
- Fernando Penagos – JAC Pradito
- Ana Ángel – Dirección Cultural de los Corregimientos
- Alexander León – JAC Urbana Aragón
- Luz Arango – de la Secretaría de Comunicaciones
- Ornar García – Participación Social y Política (Secretaría de Participación Ciudadana)

La profesional **Ana Isabel Rivera del DAP** inicia preguntado sobre el tema de **Comunicaciones:**

- **¿Cuáles considera que son las situaciones que presentan los medios de comunicación comunitaria en su territorio?**

**Intervenciones**

Los participantes presentes de forma colectiva manifiestan que los medios comunitarios enfrentan problemáticas de desarticulación entre sí, con falta de recursos económicos y humanos, así como desconfianza y competencia poco sana. Existe insuficiente dotación tecnológica y técnica, producto del bajo apoyo institucional y la escasa articulación con la administración.

También se reporta la limitación de recursos para su funcionamiento, agravada por la falta de formación en gestión de proyectos y desconocimiento en el acceso a convocatorias. Como fortaleza, la comunidad reconoce la diversidad de formatos (radiales, impresos, digitales y audiovisuales), lo que permite llegar a distintos públicos en el corregimiento de San Antonio de Prado.

La profesional Ana Isabel Rivera del DAP, indaga sobre la **pregunta en temas como la Participación ciudadana – capacidad de la administración pública:**

- **¿Cómo percibe la capacidad de la administración pública para dar solución a los problemas en el territorio?**

|              |  |   |
|--------------|--|---|
| FO-GINF- 055 | <p>Formato</p> <p><b>FO-GINF Acta de Reunión General</b></p> |  <p><b>Alcaldía de Medellín</b><br/>Distrito de<br/>Ciencia, Tecnología e Innovación</p> |
| Versión 4    |  |   |

### Intervenciones

La ciudadanía percibe una desarticulación interna de las dependencias distritales, marcada por deficiencias de organización, coordinación y comunicación. Existe además desconfianza hacia la administración debido a prácticas de corrupción, incumplimiento de compromisos y polarización política. Se suma la pérdida de capacidad organizativa comunitaria por falta de garantías a líderes sociales y procesos comunitarios. También se denuncian rupturas en la comunicación entre ciudadanía y administración, con respuestas lentas y barreras en la gestión institucional. En general, se evidencia un debilitamiento de la participación ciudadana y un limitado acompañamiento de la administración a las organizaciones sociales.

**La profesional Ana Isabel Rivera del DAP, indaga sobre la pregunta sobre los temas de: participación ciudadana – infraestructura y bienes inmuebles**

- **¿Cómo percibe la calidad y accesibilidad a la infraestructura y los bienes inmuebles disponibles para la participación de la comunidad?**

### Intervenciones

Los participantes presentes manifiestan que la infraestructura para la participación comunitaria es percibida como insuficiente y en deterioro. Los espacios disponibles carecen de condiciones adecuadas, presentan limitaciones en dotación tecnológica y no cubren la totalidad de las necesidades del corregimiento. Se reporta además un acceso restringido a las sedes comunales, condicionado por horarios y disponibilidad de servicios. A ello se suma la falta de recursos para la dotación tecnológica y la reposición de equipos, lo que impide dinamizar los procesos comunitarios. La comunidad ha gestionado solicitudes mediante PQRS y encuentros con la administración, pero sin resultados efectivos.

**La profesional Ana Isabel Rivera del DAP, indaga sobre la pregunta sobre los temas de Ciencia, tecnología e innovación:**

- **¿Cómo la ciencia, la tecnología y la innovación puede aportar al mejoramiento de la comunicación comunitaria y a la participación en el territorio?**

### Intervenciones

|              |   |  |
|--------------|---|--|
| FO-GINF- 055 | Formato<br><b>FO-GINF Acta de Reunión General</b> | <br><b>Alcaldía de Medellín</b><br>Distrito de<br><b>Ciencia, Tecnología e Innovación</b> |
| Versión 4    |   |  |

La comunidad considera fundamental la formación en ciencia, tecnología e innovación (CTI) y la consolidación de recursos para implementar proyectos tecnológicos en el corregimiento. Señala la necesidad de ampliar la conectividad y cobertura de internet para reducir la brecha digital, así como aprovechar la ciencia aplicada para fortalecer los procesos de participación ciudadana. Se propone fomentar alianzas público-privadas y cooperación internacional que permitan traer inversión y experiencias innovadoras, integrando las TIC con la comunicación comunitaria y las dinámicas de participación local.

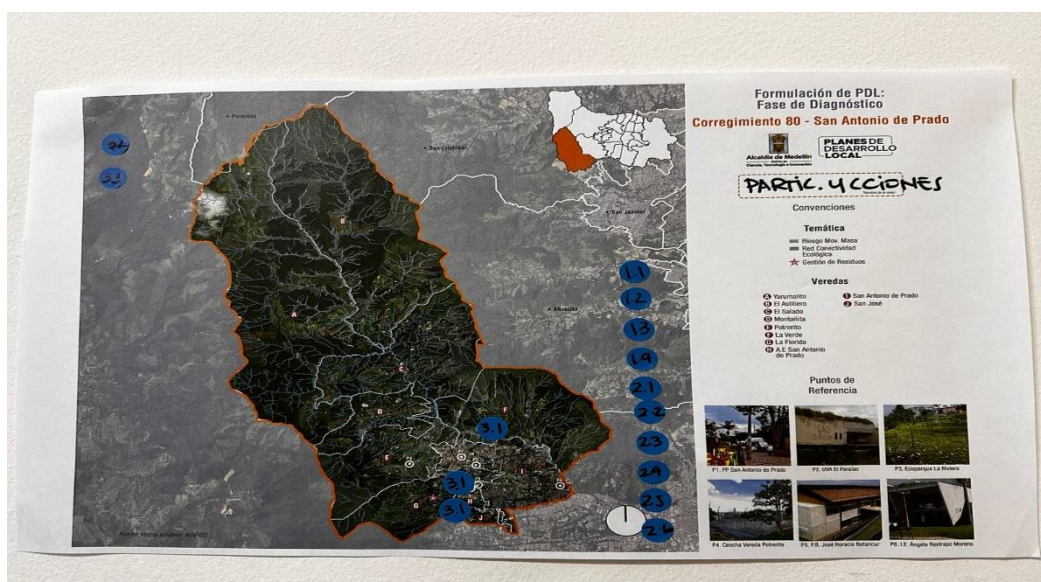

*Mapa georreferenciado – Corregimiento 80 – San Antonio de Prado  
Espacio 2 – Comunicaciones y participación*

### **Espacio 3- Derechos humanos y seguridad**

Se inicia el espacio con la presentación de Juan Guillermo Diaz como moderador del espacio, Diana Orrego a cargo del instrumento y el acta; ambos profesionales territorial del Departamento Administrativo de Planeación-DAP.

Juan Guillermo Diaz territorial del DAP, explica a los participantes asistentes la metodología a trabajar, las preguntas orientadoras y los acuerdos de participación que se tendrán para la intervención así mismo se presentan los participantes asistentes a continuación:

#### **Participantes**

- Juan Carlos Marín - integrante de la mesa distrital de seguridad de Medellín



|              |  |   |
|--------------|--|---|
| FO-GINF- 055 | <p>Formato</p> <p><b>FO-GINF Acta de Reunión General</b></p> |  <p><b>Alcaldía de Medellín</b><br/>Distrito de<br/>Ciencia, Tecnología e Innovación</p> |
| Versión 4    |  |   |

- Nicolas Bermúdez- líder social del corregimiento
- Leidy Sánchez - líder social del corregimiento

**El profesional Juan Guillermo Diaz del DAP, informa que se abordará las preguntas frente a las situaciones del Corregimiento en temas de seguridad y Convivencia:**

#### **Intervenciones**

El señor Juan Carlos Marín, integrante de la Mesa distrital de seguridad de Medellín manifiesta la siguiente información.

**Causas:** Aumento de población víctima del conflicto armado por la presencia del albergue de paso San Marcial, incremento de habitantes en situación de calle, venta de licor regulado y no regulado, altos niveles de ruido nocturno, deficiente iluminación en veredas.

**El profesional Juan Guillermo Diaz del DAP pregunta sobre:**

- **Seguridad y Convivencia - Incremento de violencia verbal y física contra la población LGTBIQ+**

#### **Intervenciones**

La señora **Leidy Sánchez Líder social** del corregimiento manifiesta que las mayores causas para el incremento de la violencia verbal y física en el territorio son a causa de la homofobia, machismo, falta de vigilancia y deficiencias en protocolos.

**El profesional Juan Guillermo Diaz del DAP pregunta sobre:**

- **Seguridad y Convivencia - Incremento de violencia contra las mujeres**

#### **Intervenciones**

La señora **Leidy Sánchez** manifiesta también que el incremento de la violencia contra las mujeres se da por conflictos sentimentales, prácticas patriarcales y actitudes machistas.

**El profesional Juan Guillermo Diaz del DAP pregunta sobre:**

- **Seguridad y Convivencia - Incremento de problemas de convivencia**

El señor **Nicolas Bermúdez Líder social** del Corregimiento San Antonio de Prado, manifiesta que hace parte de las causas de la problemática el depósito inadecuado de residuos, la falta de cultura ciudadana, el incumplimiento de normas y la falta de sensibilización sobre cuidado de cuencas hidrográficas.



|              |   |   |
|--------------|---|---|
| FO-GINF- 055 | Formato<br><b>FO-GINF Acta de Reunión General</b> | <br><b>Alcaldía de Medellín</b><br><small>Distrito de</small><br><b>Ciencia, Tecnología e Innovación</b> |
| Versión 4    |   |   |

**El profesional Juan Guillermo Díaz del DAP pregunta sobre:**

- **Paz y Derechos Humanos - Riesgo de violencia contra líderes comunitarios**

El señor **Juan Carlos Marín, integrante de la mesa distrital de seguridad de Medellín** manifiesta que las mayores causas para esta problemática es el desplazamiento forzado intraurbano.

**El profesional Juan Guillermo Díaz del DAP pregunta sobre:**

- **Paz y Derechos Humanos - Apoyo de dependencias y secretarías de la Alcaldía**

La señora **Leidy Sánchez Líder social** del Corregimiento manifiesta que las causas de esta problemática son intervención de múltiples secretarías Mujeres, Salud, Diversidad, Educación, Seguridad y Convivencia.

La señora **Leidy Sánchez** líder social del corregimiento manifiesta que las causas son el uso inadecuado de tecnología, dificultades económicas, problemas de salud mental, aumento del costo de vida, consumo de sustancias psicoactivas, deserción del hogar.

**El profesional Juan Guillermo Díaz del DAP pregunta sobre:**

- **Familias - Incremento de enfermedades asociadas a la salud mental**

El señor **Nicolas Bermúdez Líder social** del corregimiento San Antonio de Prado manifiesta que uno de las mayores causas para esta problemática es el periodo post-COVID, consumo de sustancias psicoactivas, riesgo económico, deserción escolar, violencia de género.

**El profesional Juan Guillermo Díaz del DAP pregunta sobre:**

- **Ciencia, Tecnología e Innovación**

En este punto se planteó la pregunta sobre cómo la Ciencia, Tecnología e Innovación (Cite) podría contribuir visibilizar y fortalecer los procesos juveniles en la comuna.

- Pueden contribuir al fortalecimiento de la confianza, la seguridad y la convivencia en las instituciones de la comuna o corregimiento, mediante el uso de cámaras de vigilancia y el apoyo de los medios de comunicación.
- Uso adecuado de las herramientas tecnológicas en temas educativos, de acceso a la información y de comunicación, promoviendo un manejo responsable y eficiente. En cuanto a innovación, se destaca su potencial para impulsar proyectos productivos y de emprendimiento, favoreciendo la expansión y sostenibilidad de los negocios.

|              |  |   |
|--------------|--|---|
| FO-GINF- 055 | <p>Formato</p> <p><b>FO-GINF Acta de Reunión General</b></p> |  <p><b>Alcaldía de Medellín</b><br/>Distrito de<br/>Ciencia, Tecnología e Innovación</p> |
| Versión 4    |  |   |

**El profesional Juan Guillermo Díaz del DAP socializa las situaciones identificadas** en la tecnología y la innovación pueden contribuir al fortalecimiento de la confianza, la seguridad y la convivencia en las instituciones de la comuna o corregimiento, mediante el uso de cámaras de vigilancia y el apoyo de los medios de comunicación. Asimismo, se resalta la importancia del uso adecuado de las herramientas tecnológicas en temas educativos, de acceso a la información y de comunicación, promoviendo un manejo responsable y eficiente. En cuanto a innovación, se destaca su potencial para impulsar proyectos productivos y de emprendimiento, favoreciendo la expansión y sostenibilidad de los negocios.

Se cierra el espacio del salón de Seguridad y DDHH corregimiento 80 – Santa Antonio de Prado, con la reflexión de que la comunidad enfrenta problemáticas persistentes; se evidencia un empeoramiento en todas las problemáticas relacionadas con violencia y convivencia, debido a factores sociales como el desplazamiento, la violencia de género y la discriminación.

#### **Espacio 4- Vivienda, hábitat, servicios públicos, movilidad y conectividad**

El moderador del espacio Gustavo Mejía del DAP, comienza indicando la dinámica con la que se va a trabajar en la actividad, en relación con la primera pregunta orientadora, sobre el acceso a servicios públicos como agua, energía, acueducto y alcantarillado, los participantes manifestaron que la situación es crítica en varias veredas. **Guillermo Igaramo del Cabildo Indígena**, comentó que el alcantarillado es deficiente y obsoleto, mientras que **Beatriz Montoya Líder Comunitaria**, agregó que el incremento en los costos de los servicios públicos por estrato socioeconómico agrava la problemática.

**Óscar Muñoz de la Comunidad y Gloria Eugenia Franco, líder comunitaria** señalaron que algunas veredas aún no cuentan con acueducto ni gas, y que los costos de mantenimiento han tenido que ser asumidos por los mismos propietarios, sin contar con recursos suficientes. **Doris Elena Morales vicepresidenta de Junta de Acción Comunal y Juan David Rojo Líder Comunitario** coincidieron en que esta situación, presente desde hace más de veinte años, ha empeorado, y aunque se han realizado derechos de petición a Empresas Públicas de Medellín y se han dado capacitaciones en el tema de medio ambiente, no se han logrado resultados efectivos.

Frente a la segunda pregunta el profesional **Gustavo Mejía del DAP**, pregunta: **sobre las modificaciones o ampliaciones que las personas realizan en sus viviendas**, se expuso la problemática de la urbanización de la ruralidad. **Julián Bernabé, presidente Acción comunal** explicó que gran parte de esto se debe a ventas en proindiviso, lo que ha generado construcciones irregulares. **Guillermo Igaramo y Gloria Eugenia Franco líderes comunitarios**,

|              |   |   |
|--------------|---|---|
| FO-GINF- 055 | Formato<br><b>FO-GINF Acta de Reunión General</b> | <br><b>Alcaldía de Medellín</b><br>Distrito de<br>Ciencia, Tecnología e Innovación |
| Versión 4    |   |   |

complementaron señalando que esta situación lleva más de treinta años y se ha intensificado. **Beatriz Montoya Líder Comunitaria** recordó que, aunque se han presentado denuncias públicas, estas no han dado resultados, y **Óscar Muñoz de la comunidad**, insistió en que la problemática afecta a toda la comuna, sin distinción.

Respecto a la tercera pregunta, el profesional **Gustavo Mejía del DAP**, pregunta: sobre las **dificultades para acceder a vivienda nueva o mejorar la existente**, **Beatriz Montoya Líder Comunitaria y Gloria Franco** expresaron que el alto costo de la vivienda y el aumento de la ilegalidad son los principales obstáculos. **Julián Bernabé presidente Junta de Acción Comunal**, añadió que la falta de control en la regulación de los precios del metro cuadrado y el incremento de la estratificación han generado mayor inequidad. **Doris Betancur**, señaló que esta situación se ha mantenido durante diez años y ha empeorado, mientras que **Juan David Ruiz**, comentó que, pese a las peticiones realizadas ante catastro para disminuir los impuestos, no se ha logrado ningún avance.

En lo relacionado con la cuarta pregunta, el profesional **Gustavo Mejía del DAP**, pregunta: **sobre los conflictos de movilidad y espacio público**, **Óscar Muñoz y Guillermo Igaramo presidente Junta de Acción Comunal** explicaron que el aumento de vehículos parqueados en las vías públicas ha ocasionado accidentes y congestiones. **Beatriz Montoya**, resaltó que existe una notoria falta de vías de acceso, además de la ausencia de paraderos de buses y señalización adecuada. **Gloria Eugenia Franco, líder comunitaria**, mencionó que en la corregimiento se han construido edificios de hasta treinta apartamentos sin parqueaderos, lo que empeora la movilidad. **Julián Bernabé y Doris Morales** señalaron que la falta de mantenimiento de las vías y de agentes de tránsito contribuye a los trancones diarios, y **Juan David Rojo Líder Comunitario** dijo que, aunque se han destinado recursos mediante presupuesto participativo, no se ha logrado resolver la situación.

Sobre la quinta pregunta, el profesional **Gustavo Mejía del DAP**, pregunta: **referida a la conectividad**, **Doris Morales y Beatriz Montoya lideres comunitarias** comentaron que el acceso a internet es muy limitado, pues en muchas veredas solo se dispone de internet satelital. **Guillermo Igaramo presidente Junta de Acción Comunal y Óscar Muñoz de la comunidad**, señalaron que los costos de este servicio son muy altos, lo que dificulta el acceso de la mayoría de familias. **Julián Bernabé** expresó que la falta de antenas repetidoras es la principal causa de esta problemática y agregó que, a pesar de que se trata de una situación presente desde hace más de treinta años, no se han implementado medidas para solucionarla y enumeró las veredas más afectadas: Yarumalito, El Astillero, El Salado, Montañita, Potrerito La Verde, Florida y San José.

|              |   |   |
|--------------|---|---|
| FO-GINF- 055 | Formato<br><b>FO-GINF Acta de Reunión General</b> | <br><b>Alcaldía de Medellín</b><br>Distrito de<br>Ciencia, Tecnología e Innovación |
| Versión 4    |   |   |

Finalmente, en respuesta a la sexta pregunta, el profesional **Gustavo Mejía del DAP**, pregunta **sobre cómo la ciencia, la tecnología y la innovación** pueden mejorar los servicios públicos y el entorno, **Gloria Muñoz líder comunitaria**, señaló que hasta el momento no se han aplicado estrategias de innovación en la comuna. Los presentes coincidieron en que sería necesario implementar nuevas tecnologías para optimizar los servicios públicos y la eficiencia energética. **Beatriz Montoya líder comunitaria** comentó que la instalación de infraestructura de telecomunicaciones permitiría ampliar la cobertura y agregó que se requieren iniciativas que acerquen a la comunidad a soluciones tecnológicas y que se deben promover proyectos de innovación comunitaria para mejorar tanto los servicios como la calidad de vida en el territorio.



*Mapa georreferenciado – Corregimiento 80 – San Antonio de Prado  
Espacio 4 - Espacio 4- Vivienda, hábitat, servicios públicos, movilidad y conectividad.*

#### **Espacio 5- Educación, cultura, deporte y recreación**

Interviene el Profesional Santiago Lopera Álvarez del Departamento Administrativo de Planeación – DAP, encargado de moderar la actividad. Realizó una breve introducción sobre la metodología a implementar, socializando uno a uno los temas con sus respectivas preguntas orientadoras y explicando la forma en que serían abordados durante el encuentro.

|              |  |   |
|--------------|--|---|
| FO-GINF- 055 | <p>Formato</p> <p><b>FO-GINF Acta de Reunión General</b></p> |  <p><b>Alcaldía de Medellín</b><br/>Distrito de<br/>Ciencia, Tecnología e Innovación</p> |
| Versión 4    |  |   |

Por otro lado, se encontraba la profesional Ana María Benítez Arias, del Departamento Administrativo de Planeación, quien actuó como relatora del instrumento, con el acompañamiento de la Secretaría de Educación y del Instituto de Deportes y Recreación – INDER Medellín. Asimismo, el espacio contó con la participación de 13 actores del territorio. Se da apertura del ejercicio dentro del tema de educación, con la pregunta orientadora:

- **¿Cuáles considera que son las principales dificultades que presentan los habitantes de la comuna o corregimiento, para acceder a programas de formación complementaria a la educación superior como habilidades digitales, industrias creativas y culturales, y bilingüismo?**

Se identificó de manera concertada la carencia de equipamiento tecnológico para acceder a la formación técnica y superior, lo cual se evidenció como una problemática asociada a la falta de voluntad política y a la planeación basada en un censo desactualizado. Los participantes manifestaron que la situación ha venido empeorando y que se presenta desde hace aproximadamente 20 años. También reconocieron que, si bien se han adelantado acciones como la dotación de algunas instituciones educativas, la falta de conectividad en los espacios limita su impacto, concluyendo que estas medidas no han sido suficientes para generar mejoras significativas. Los lugares donde se identificó esta problemática son: vereda el Astillero, vereda el Yarumalito, vereda Montañita, Centralidad y vereda Potrerito.

Se identificó otra problemática en el corregimiento: las limitadas oportunidades de acceso a apoyos de sostenimiento para los estudiantes de educación superior y técnica. Se concertó que esta situación obedece principalmente a la falta de voluntad política, pues dichos apoyos solo se gestionan con recursos del Presupuesto Participativo. Los participantes señalaron que la problemática se ha agravado en los últimos cinco años. Asimismo, manifestaron que, aunque se priorizan algunos cupos, estos resultan insuficientes y no constituyen acciones efectivas para mejorar la situación. Finalmente, expresaron que esta dificultad se evidencia en todo el corregimiento.

En cuanto a otras problemáticas, se señaló la baja conectividad para acceder a la educación virtual, atribuida a la falta de voluntad política y de inversión. Los participantes expresaron que no conocen acciones que den respuesta a esta situación, la cual ha empeorado con el tiempo. Indicaron además que la problemática se presenta desde el año 2020 y se evidencia en todo el corregimiento.

La falta de continuidad en los procesos de aprendizaje de segunda lengua y de lenguas nativas se reconoce como otra problemática, cuya causa principal radica en que los recursos destinados provienen únicamente del Presupuesto Participativo. Aunque se han desarrollado algunas acciones, como la contratación temporal de educadores, estas

|              |  |   |
|--------------|--|---|
| FO-GINF- 055 | <p>Formato</p> <p><b>FO-GINF Acta de Reunión General</b></p> |  <p><b>Alcaldía de Medellín</b><br/>Distrito de<br/>Ciencia, Tecnología e Innovación</p> |
| Versión 4    |  |   |

resultan insuficientes y no contribuyen de manera efectiva a mitigar la situación, la cual ha venido empeorando. Los lugares donde más se evidencia esta problemática son: barrio el Limonar, vereda el Salado, la Centralidad, vereda la Florida y la vereda San José.

De manera concertada, los participantes expresaron la falta de etnoeducadores para las comunidades Negras, Afrodescendientes, Raizales y Palenqueros - NARP, situación que se identificó como una problemática del corregimiento, pues su garantía depende únicamente de los recursos del Presupuesto Participativo. Según los asistentes, esta problemática se ha venido evidenciando desde hace 10 años y ha empeorado con el tiempo. En cuanto a las acciones implementadas, señalaron que se han contratado educadores, pero por periodos muy cortos, lo cual no ha representado una solución efectiva ni ha permitido evidenciar mejoras. Los lugares más afectados mencionados fueron: barrio el Limonar, vereda El Salado, la Centralidad, vereda la Florida y la vereda San José.

La falta de infraestructura física para la educación superior fue otra de las problemáticas mencionadas en el espacio, señalándose la ausencia de inversión como causa principal. De acuerdo con los participantes, esta situación en el corregimiento se ha venido presentando desde hace 10 años y ha empeorado con el tiempo. No se identificaron acciones orientadas a su solución, y se destacó que la Centralidad es el lugar donde más se evidencia la problemática. Por otra parte, se señaló la falta de infraestructura física para la educación primaria y secundaria, cuya causa directa es la ausencia de inversión. Los participantes resaltaron que la situación ha empeorado en los últimos 10 años. Además, manifestaron que algunos colegios permanecen inconclusos, lo cual no representa una acción efectiva para mejorar la problemática. Esta situación se evidencia principalmente en la Centralidad.

Dentro del espacio también se mencionó el analfabetismo digital como una de las problemáticas identificadas en el corregimiento San Antonio de Prado. La principal causa señalada fue la falta de capacitaciones. De manera consensuada, los participantes manifestaron que la situación ha empeorado en los últimos cinco años. Aunque reconocieron que existe algún nivel de formación, consideraron que no es suficiente para generar mejoras significativas, evidenciándose esta problemática en todo el corregimiento.

Profesional **Santiago Lopera Álvarez** del Departamento Administrativo de Planeación – DAP pregunta sobre la **Cultura, patrimonio e identidad local**:

- **¿Cuáles situaciones identifican los actores culturales para el desarrollo de sus expresiones artísticas y culturales?**

|              |  |   |
|--------------|--|---|
| FO-GINF- 055 | <p>Formato</p> <p><b>FO-GINF Acta de Reunión General</b></p> |  <p><b>Alcaldía de Medellín</b><br/>Distrito de<br/>Ciencia, Tecnología e Innovación</p> |
| Versión 4    |  |   |

En primera instancia, los participantes manifestaron la falta de infraestructura física y de equipamiento para que los artistas y grupos culturales puedan realizar sus presentaciones con aprovechamiento económico, identificándose esta situación como una problemática derivada de la falta de inversión. En consenso, se señaló que la problemática ha empeorado en los últimos cuatro años. Si bien se prestan algunos escenarios, estos resultan insuficientes, por lo que la comunidad considera que dichas acciones no han contribuido a resolver la situación. La problemática se evidencia principalmente en el sector del limonar.

La falta de continuidad en los procesos culturales (estímulos, agendas y formación) también fue mencionada como otra de las problemáticas. Según los participantes, la causa principal radica en que la inversión depende únicamente de los recursos del Presupuesto Participativo. Señalaron que esta situación se ha venido presentando desde hace 10 años y ha empeorado con el tiempo. En cuanto a las acciones, reconocieron que existe algún nivel de formación financiada con recurso ordinario; sin embargo, consideraron que esta no es suficiente y no ha generado resultados que permitan mejoras significativas en el tema. De manera consensuada, se concluyó que esta problemática se evidencia en todo el corregimiento San Antonio de Prado.

Por otro lado, se mencionó la falta de oportunidades para los artistas y grupos culturales locales, reconocida por los participantes como una problemática, dado que suelen contratarse únicamente grupos de mayor reconocimiento. De manera consensuada, manifestaron que la situación ha empeorado en los últimos 10 años. Además, señalaron que no se han identificado acciones que contribuyan a la solución del problema. Finalmente, expresaron que esta situación se evidencia en todo el corregimiento.

Como última problemática identificada dentro del tema de Cultura, Patrimonio e Identidad Local, se señaló la falta de acciones para salvaguardar la memoria cultural del territorio. Los participantes atribuyeron esta situación a la ausencia de inversión. De manera consensuada, manifestaron que la problemática se ha evidenciado desde hace 20 años y ha empeorado con el tiempo. En cuanto a las acciones, mencionaron la existencia de la sala Mi Barrio; sin embargo, señalaron que no cuenta con los recursos necesarios, por lo que resulta una medida insuficiente para contribuir a la solución. Esta problemática se evidencia en todo el corregimiento.

Dando paso al tercer tema del encuentro, **el Profesional Santiago Lopera Álvarez** del Departamento Administrativo de Planeación – DAP con relación a deporte y recreación pregunta:

|              |   |   |
|--------------|---|---|
| FO-GINF- 055 | Formato<br><b>FO-GINF Acta de Reunión General</b> | <br><b>Alcaldía de Medellín</b><br>Distrito de<br>Ciencia, Tecnología e Innovación |
| Versión 4    |   |   |

• **¿Cuáles son los principales factores que impactan el acceso al Deporte, Recreación, Actividad Física y a sus escenarios en la comuna o Corregimiento?**

La comunidad logró identificar cuatro problemáticas. En primera instancia, se mencionó la falta de escenarios deportivos tipo unidad deportiva y de gimnasios al aire libre, cuyas causas, según los participantes, están directamente relacionadas con la falta de voluntad política, la escasa inversión y la planeación basada en un censo inferior al real. Esta situación se ha venido evidenciando desde hace 20 años y ha empeorado con el tiempo. Aunque actualmente existen algunos escenarios, se consideran insuficientes y no se reconocen acciones que aporten a la solución de la problemática. Los lugares más afectados identificados fueron barrio Barichara y el barrio Limonar.

Como segunda problemática, se mencionó la falta de mantenimiento en los escenarios deportivos. Los participantes manifestaron que esta situación se debe a la ausencia de inversión con recurso ordinario. En consenso, se determinó que la problemática ha empeorado y se ha venido evidenciando desde hace 20 años. Si bien la comunidad reconoció que se realizan algunos mantenimientos, estos resultan insuficientes y no han generado mejoras significativas para la solución del problema. Esta situación se evidencia en todo el corregimiento de San Antonio.

Como tercera problemática, los participantes resaltaron la falta de oferta en nuevas disciplinas deportivas, señalando que esta no responde a las necesidades del territorio. Se indicó que la situación se evidencia en todo el corregimiento y ha empeorado con el tiempo. En cuanto a las acciones, mencionaron que existe cierta oferta, pero resulta insuficiente y no ha contribuido a mitigar la problemática. Reconocieron, además, que esta situación se presenta desde el año 2004.

Como última problemática identificada, la comunidad señaló la baja disponibilidad de cupos en el programa de desarrollo deportivo y en los eventos de recreación. Se indicó que la inversión proviene únicamente de los recursos del Presupuesto Participativo. Los participantes manifestaron que la situación ha empeorado con el tiempo, destacando que, aunque existen cupos, estos resultan insuficientes y no constituyen una acción contundente para generar mejoras. Esta problemática se reconoce desde el año 2004 y se evidencia principalmente en la Centralidad.

Pasando al último tema a desarrollar el Profesional **Santiago Lopera Álvarez** del Departamento Administrativo de Planeación – DAP pregunta sobre ciencia, tecnología e innovación:



|              |   |   |
|--------------|---|---|
| FO-GINF- 055 | Formato<br><b>FO-GINF Acta de Reunión General</b> | <br><b>Alcaldía de Medellín</b><br>Distrito de<br>Ciencia, Tecnología e Innovación |
| Versión 4    |   |   |

• **¿Cómo la ciencia, la tecnología y la innovación puede aportar al desarrollo cultural, educación y el deporte de su comuna o corregimiento?**

La comunidad manifestó la necesidad de mejorar la conectividad en el corregimiento para facilitar el acceso a la oferta institucional y a la educación virtual.

Es importante resaltar que los participantes expresaron su agradecimiento por el desarrollo del ejercicio, aunque solicitaron disponer de más tiempo en los encuentros, dado que quedaron varios temas pendientes por abordar. Asimismo, reiteraron la necesidad de revisar las cifras del DANE, pues consideran que la población ha crecido de manera exponencial y, en consecuencia, los recursos asignados no corresponden a la realidad del Corregimiento.

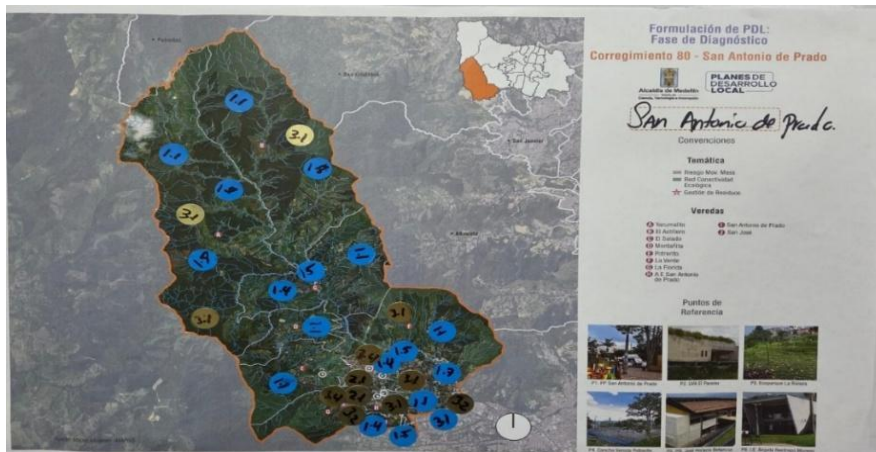

*Mapa georreferenciado – Corregimiento 80 – San Antonio de Prado  
Espacio 5 - Educación, Cultura, Recreación y Deporte*

**Espacio 6- Sostenibilidad ambiental y gestión del riesgo:**

Se inicia el ejercicio, con la asistencia de 5 participantes del Corregimiento 80 – San Antonio de Prado, se da explicación del instrumento y preguntas orientadoras del ejercicio por parte del **Territorial del Departamento Administrativo de Planeación Robert Morales**, da las orientaciones específicas, acuerdos y contextualización sobre la importancia de la Formulación de Los Planes de Desarrollo Locales para abordar cada pregunta a los asistentes presentes.

|              |  |   |
|--------------|--|---|
| FO-GINF- 055 | <p>Formato</p> <p><b>FO-GINF Acta de Reunión General</b></p> |  <p><b>Alcaldía de Medellín</b><br/>Distrito de<br/>Ciencia, Tecnología e Innovación</p> |
| Versión 4    |  |   |

- **¿Qué situaciones relaciona (manejo de residuos sólidos, ruidos, olores, convivencia) con la tenencia de animales en la comuna o corregimiento?**

#### **Intervenciones**

**Luisa Agudelo – Representante Mesa Ambiental:** menciona que dentro de la disposición de excretas es necesario la pedagogía en el territorio dado a que muchas de ellas sirven de compostaje, pero la misma población habitante no se educa sobre esto, menciona también que se debe regir a la ley.

**Gabriel Correa – Comunidad:** menciona que en la población no hay cultura de reciclaje en donde no se puede dar separación de residuos.

**Yonny Perea- presidente JAC Barichara:** menciona que para estas problemáticas se ve una organización solo en las unidades residenciales donde tiene la posibilidad de generar espacios limpios y de pedagogía a sus amos.

**Gabriel Correa- Comunidad:** menciona que los amos tienen educación para la manutención de los animales.

**Luisa Agudelo – Representante Mesa Ambiental:** menciona que en el corregimiento no se dan acciones de capacitaciones en la tenencia de mascotas donde dice también que la secretaria generaliza los puntos de sensibilización y no apoyan a los verdaderos diagnósticos que ha hecho la comunidad para sus verdaderos puntos críticos.

**Yonny Perea – presidente JAC Barichara:** menciona que, en el corregimiento de San Antonio de Prado, escanea las zonas verdes para el desarrollo vital de los animales ya que en el territorio hay una construcción desbordada.

El profesional territorial del DAP **Robert Morales pregunta:**

- **¿Qué situaciones relaciona (manejo de residuos sólidos, ruidos, olores, convivencia) con la tenencia de animales en la comuna o corregimiento?**

**Luisa Agudelo – Representante Mesa Ambiental:** menciona que se debe hacer cumplir la norma del chip en los animales en donde sea ley en el corregimiento para tener una regulación de tenencia de macotas generando así diagnósticos reales para esta problemática.

|              |  |   |
|--------------|--|---|
| FO-GINF- 055 | <p>Formato</p> <p><b>FO-GINF Acta de Reunión General</b></p> |  <p><b>Alcaldía de Medellín</b><br/>Distrito de<br/>Ciencia, Tecnología e Innovación</p> |
| Versión 4    |  |   |

**Secretaria de Medio Ambiente:** responde que la secretaria si bien genera procesos de rescate también se tienen otras estrategias de tenencia responsables desde la demanda que la comunidad solicita, por ejemplo, las campañas de esterilización, menciona que más allá de eso no se tiene otras estrategias fuera de la pedagogía.

**Yom Perea – presidente JAC Barichara:** pregunta como desde la institucionalidad acompañan los albergues en la tenencia de los animales.

**Luisa Agudelo- Representante Mesa Ambiental:** menciona que en el tema de bienestar animal se necesita que en los tiempos de lluvia más atención a esta población vulnerable, donde no solos los animales domésticos sufren si no también los animales de granja existentes en los corregimientos también sufren las consecuencias.

El profesional territorial del DAP **Robert Morales pregunta:**

- **¿Cuáles son las situaciones más difíciles relacionadas con los residuos sólidos en su comuna o corregimiento? ¿Dónde se ubican?**

**Gabriel Correa- Comunidad:** menciona que en el corregimiento falta educación ambiental.

**Luisa Agudelo – Representante Mesa Ambiental:** menciona que falta control en la región de residuos en el comercio ya que así se generan más residuos sin categorización, acciona que también falta un diagnóstico o caracterización del comercio del corregimiento.

**La secretaria de Medio Ambiente:** menciona que las caracterizaciones están vigentes en el plan de los PGIRS (PLAN INTEGRAL DE GESTION DE RISIDUOS SOLIDOS) de puntos críticos tanto en el distrito como en los corregimientos.

**Yonny Perea – presidente JAC Barichara:** menciona que desde la administración cuando hay contrato funciona, pero cuando se les acaba el contrato se retrocede. Desde la secretaria se menciona que es un trabajo de corresponsabilidad donde también es un trabajo de voluntad.

El profesional territorial del DAP **Robert Morales pregunta:**

- **¿Qué tipos de amenazas y riesgos se presentan en el territorio y cómo han afectado a su comuna o corregimiento (deslizamientos, inundaciones, incendios)?**

|              |  |   |
|--------------|--|---|
| FO-GINF- 055 | <p>Formato</p> <p><b>FO-GINF Acta de Reunión General</b></p> |  <p><b>Alcaldía de Medellín</b><br/>Distrito de<br/>Ciencia, Tecnología e Innovación</p> |
| Versión 4    |  |   |

**Secretaria de Medio Ambiente:** menciona que, si el Corregimiento de San Antonio de Prado ya tiene planes de expiación, pero no hay regulación en las construcciones sin medir las zonas humedales del territorio.

**Luisa Agudelo – Representante Mesa Ambiental:** menciona que en la gestión de residuos falta más control de la Institucionalidad lo cual hace una contaminación descontrolada y canales.

**Luisa Agudelo – Representante Mesa Ambiental:** menciona que la geo encuesta es una mala herramienta para abordar las demás temáticas ya que se debería exigir los espacios presenciales para estos ejercicios.

**Yonny Perea- presidente JAC Barichara:** menciona que en el sector de Barichara hay una sobrepoblación de las especies de fauna por la sobrepoblación de construcciones en los retiros y humedales.

El profesional territorial del DAP **Robert Morales pregunta:**

- **¿Qué tipos de amenazas y riesgos se presentan en el territorio y cómo han afectado a su comuna o corregimiento (deslizamientos, inundaciones, incendios)?**

#### **Intervenciones**

**Julián Vélez- Comunidad:** menciona que para el tema de ruido se ha instalado detectores de ruidos en el territorio, menciona también que la ley 2450 del 2025 del ruido se ha implementado para el descontrol, menciona que también se debe hacer una campaña para los jóvenes para el control de fiestas y de la contaminación auditiva por parte de los auriculares.

El profesional territorial del DAP **Robert Morales pregunta:**

- **¿Qué obras de mitigación (muros, drenajes, taludes) se han realizado en su comunidad para reducir el riesgo? ¿han sido efectivas? ¿en qué lugares se ubican?**

#### **Intervenciones**

**Julián Vélez – Comunidad:** menciona que los movimientos del valle de aburra en los vientos afectan al corregimiento por las altas temporadas de lluvias.

|              |   |   |
|--------------|---|---|
| FO-GINF- 055 | Formato<br><b>FO-GINF Acta de Reunión General</b> | <br><b>Alcaldía de Medellín</b><br>Distrito de<br>Ciencia, Tecnología e Innovación |
| Versión 4    |   |   |

**Luisa Agudelo – Representante Mesa Ambiental:** menciona que en temas de gestión del riesgo se han tenido que tomar acciones urgentes como acciones populares puestas por la comunidad, donde también no se ha dado control en el movimiento de masas según el censo de la existencia de población del territorio donde las cifras desactualizadas dejan cortos a las acciones en el corregimiento.

**Luisa Agudelo- Representante Mesa Ambiental:** menciona que la JAL radicó un documento donde solicita al Departamento Administrativo de Planeación – DAP que se desarrolle más ampliamente cada tema con un mayor tiempo para generar un mejor ejercicio.

**María Emilse toro – Comunidad:** menciona que todos los temas son importantes en donde en su vereda no existe el alcantarillado y que las aguas negras están contaminando el territorio específicamente en el sector de Santa Rosa donde estas problemáticas no han sido escuchadas por la institucionalidad.

**Yonny Perea – presidente JAC Barichara:** menciona que entorno a este tema hay una acción popular en la zona de Barichara y el sector los Cañazos mencionan que se tenía previsto un estudio de patologías, pero el DAGRED responde que por temas de recursos no se ha desarrollado.

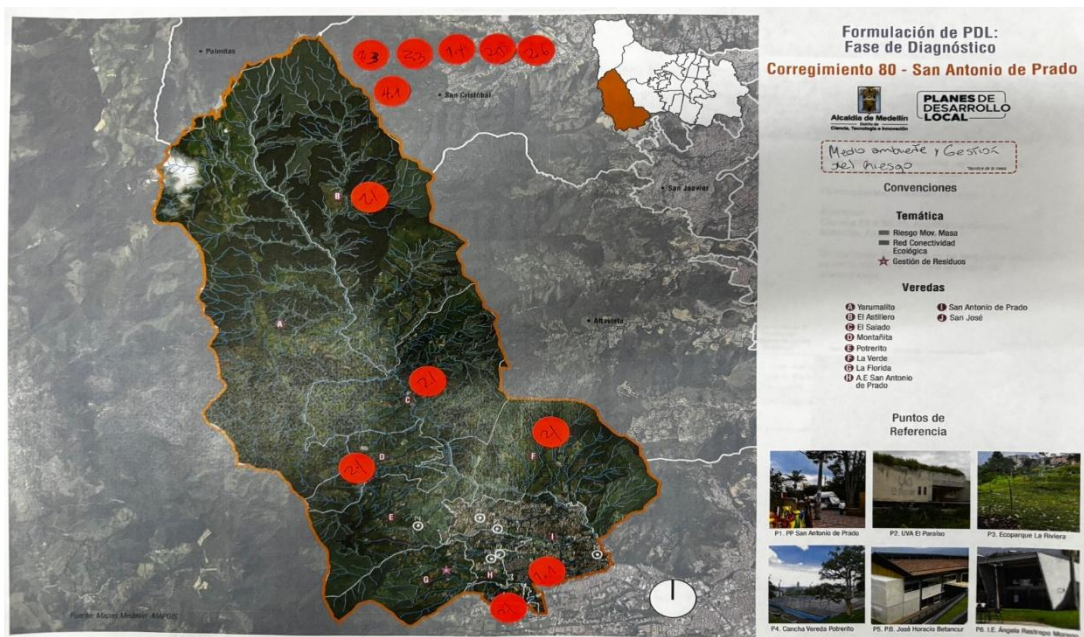

*Mapa georreferenciado – Corregimiento 80 – San Antonio de Prado  
Espacio 6 - Medio Ambiente y Gestión del Riesgo*

|              |   |   |
|--------------|---|---|
| FO-GINF- 055 | Formato<br><b>FO-GINF Acta de Reunión General</b> | <br><b>Alcaldía de Medellín</b><br>Distrito de<br>Ciencia, Tecnología e Innovación |
| Versión 4    |   |   |

### **Espacio 7- Salud:**

El Profesional Territorial Juan Andrés Estrada, dio apertura a la Mesa de Salud, generando un ambiente de bienvenida e invitando a la participación activa de los asistentes. Posteriormente, cedió la palabra a la representante territorial de la Secretaría de Salud, Valentina Londoño quien se encargó de contextualizar el espacio, explicar los objetivos de la mesa y motivar a la comunidad a expresar las problemáticas y necesidades relacionadas con el sector salud en el corregimiento.

Durante su intervención, Valentina Londoño, profesional territorial por parte de la Secretaría de Salud, manifestó que el instrumento de diagnóstico ya había sido elaborado previamente en articulación con los COPACOS y con el acompañamiento de la **edila Lucía Sepúlveda**, resaltando la importancia de este ejercicio colectivo como insumo para la planeación local.

En el marco de la Mesa de Salud de la corregimiento 80 – San Antonio de Prado, la profesional territorial de la Secretaría de Salud, **Valentina Londoño**. Durante su intervención, expuso de manera detallada las principales problemáticas que en materia de salud han venido afectando al territorio.

En primer lugar, señaló que cerca del 80% de la población de San Antonio de Prado, pertenece al régimen contributivo, y, sin embargo, las **Entidades Administradoras de Planes de Beneficios (EAPB)** no cuentan con convenios con Metrosalud, lo que genera serias dificultades en la prestación de servicios. Este déficit se complementa con la falta de convenios entre las diferentes EAPB y con un déficit estructural en la infraestructura de los centros de salud y la unidad hospitalaria, limitando la atención en servicios de segundo y tercer nivel. Según lo expresado, esta situación se ha prolongado por cerca de 20 años y, lejos de mejorar, ha empeorado con el tiempo, a pesar de acciones puntuales como mejoras en la infraestructura y solicitudes de dotación a Metrosalud, las cuales no han resultado efectivas.

De igual forma, la profesional territorial de la Secretaría de Salud, **Valentina Londoño**, destacó la desigualdad en la prestación de servicios entre la población del régimen contributivo y la del subsidiado, debido a la ausencia de convenios público–privados entre las EAPB, una situación que obedece a razones económicas y de contratación. Aclaró, que este problema se viene presentando desde hace más de 25 años y también ha empeorado a lo largo del tiempo, a pesar de acciones administrativas y jurídicas, como tutelas, que no han logrado cambios efectivos.

Finalmente, se abordó la escasez de medicamentos, situación que se ha acentuado en los últimos 15 años. Explicó que esta problemática tiene su origen en dificultades administrativas y financieras, así como en la centralización de



|              |  |   |
|--------------|--|---|
| FO-GINF- 055 | <p>Formato</p> <p><b>FO-GINF Acta de Reunión General</b></p> |  <p><b>Alcaldía de Medellín</b><br/>Distrito de<br/>Ciencia, Tecnología e Innovación</p> |
| Versión 4    |  |   |

los servicios, lo que ha generado un impacto negativo en la población. Si bien se han interpuesto tutelas, PQRS y gestiones ante entes de control, dichas acciones no han producido resultados efectivos.

Tras la lectura del instrumento, la profesional territorial de la Secretaría de Salud, **Valentina Londoño**, enfatizó que estas problemáticas históricas reflejan la necesidad de avanzar hacia soluciones estructurales y articuladas, que garanticen el acceso equitativo y oportuno a los servicios de salud para toda la comunidad.

Al cierre de la intervención, los participantes de la Mesa de Salud de la corregimiento 80 San Antonio de Prado, manifestaron su acuerdo con los hallazgos presentados y procedieron a aprobar de manera colectiva el instrumento, reconociéndolo como un insumo legítimo y necesario para la planeación local en el sector salud.

En continuidad con la Mesa de Salud, la profesional territorial de la Secretaría de Salud, Valentina Londoño, presentó la caracterización de las situaciones territoriales que aquejan a la corregimiento 80 – San Antonio de Prado. A partir del ejercicio conjunto con los Copacos.

La **edilesa Lucía Sepúlveda**, expuso las problemáticas que han sido recurrentes en el territorio, sus causas, el tiempo de permanencia, así como las acciones adelantadas y su grado de efectividad.

En primer lugar, El Profesional Territorial Juan Andrés Estrada hizo referencia al **incremento de las enfermedades crónicas no transmisibles**, derivadas de estilos de vida poco saludables, dificultades en salud mental, falta de conocimiento y ambientes poco favorables. Esta problemática, que se presenta desde hace al menos seis años, ha empeorado progresivamente. Aunque se han adelantado talleres y procesos de promoción y prevención, los resultados han sido apenas medianamente efectivos.

Seguidamente, El Profesional Territorial Juan Andrés Estrada abordó la situación de las **enfermedades de transmisión sexual**, que desde hace más de diez años han venido en aumento debido a factores como el ejercicio de la libertad sexual sin suficiente orientación, el consumo de sustancias psicoactivas y las barreras socioculturales. A pesar de que se han implementado procesos educativos en salud sexual, las acciones no han tenido el impacto suficiente para contrarrestar la problemática.

Asimismo, La **edilesa Lucía Sepúlveda**, destacó la **persistencia de las enfermedades huérfanas y los trastornos mentales**, presentes en el territorio desde hace entre 20 y 30 años. Estas condiciones se relacionan con factores genéticos, el consumo de sustancias, las dificultades socioeconómicas y experiencias traumáticas. La situación ha

|              |  |   |
|--------------|--|---|
| FO-GINF- 055 | <p>Formato</p> <p><b>FO-GINF Acta de Reunión General</b></p> |  <p><b>Alcaldía de Medellín</b><br/>Distrito de<br/>Ciencia, Tecnología e Innovación</p> |
| Versión 4    |  |   |

empeorado y, en algunos casos, no se han realizado acciones concretas, mientras que en otros los esfuerzos han sido limitados a procesos de sensibilización, con resultados poco efectivos.

Otra problemática identificada corresponde al **incremento de barreras en la atención de grupos poblacionales**, especialmente aquellas derivadas de factores culturales y de aislamiento social. Este fenómeno, presente desde hace aproximadamente 20 años, también ha mostrado un deterioro. Aunque se han desarrollado talleres de inclusión y sensibilización, los logros alcanzados han sido parciales.

De igual manera, se reportó la prevalencia de infecciones respiratorias agudas, enfermedades diarreicas agudas y problemáticas en salud mental, asociadas a dificultades en la alimentación, deficiencias en los procesos de tratamiento del agua y condiciones de contaminación ambiental. Esta situación, que se arrastra desde hace más de 20 años, se ha agravado a pesar de las acciones de promoción y prevención, las tutelas y la gestión ante entes de control, con resultados apenas medianamente efectivos.

La mesa de salud también reconoció las **limitaciones en el acceso físico a los servicios de salud**, producto de barreras arquitectónicas y de movilidad, situación que ha dificultado la atención adecuada de la población. Las acciones frente a este problema han sido escasas y los resultados nulos.

Finalmente, se expuso con preocupación el **aumento de la violencia intrafamiliar y de los feminicidios en el corregimiento**, fenómeno estrechamente ligado a dinámicas de una sociedad machista, el consumo de sustancias y problemáticas de salud mental. A pesar de la gravedad de esta situación, no se registran acciones suficientes y los resultados en la atención de esta problemática han sido nulos.

#### 4. Cierre

Se finaliza el encuentro siendo las 6:00 P.M con el desarrollo de todas las temáticas propuestas en el encuentro en el cual se contó con afluencia de los participantes en cada espacio generando así el mayor desarrollo de la metodología en cada espacio, se finaliza también extendiendo la invitación a participar del próximo encuentro programado y a seguir participando del ejercicio por medio de la Geo encuesta.

| CONCLUSIONES |  |
|--------------|--|
| 1            |  |



|              |   |   |
|--------------|---|---|
| FO-GINF- 055 | Formato<br><b>FO-GINF Acta de Reunión General</b> | <br><b>Alcaldía de Medellín</b><br>Distrito de<br>Ciencia, Tecnología e Innovación |
| Versión 4    |   |   |

|   |   |
|---|---|
|   | <p>La comunidad manifiesta que necesario que por parte del Departamento Administrativo de Planeación se haga una revisión minuciosa de los datos demográficos expuesto dado a que la comunidad no se identifica y menciona que son datos errados para la realidad del territorio, por lo cual el equipo del Departamento Administrativo de Planeación se lleva como consigna poder revisar estos datos para un próximo encuentro.</p> <p><b>Espacio 1- Desarrollo económico, turismo:</b> La comunidad, en ejercicio colectivo, resaltó como fortalezas del territorio el potencial turístico asociado a sus recursos naturales, culturales y recreativos, así como la relevancia de la agroindustria (porcicultura, maderera, avícola, entre otras) como actividad económica representativa. No obstante, también se identificaron dificultades significativas para el desarrollo de los emprendimientos y pequeñas empresas, entre ellas el acceso limitado a créditos, el temor a la formalización, los altos costos de arriendo y el desconocimiento normativo frente al uso del suelo.</p> <p>De igual forma, se evidenciaron barreras relacionadas con la inserción laboral, debido a la escasa difusión de la oferta de empleo, la falta de experiencia de los aspirantes y los excesivos requisitos de acceso.</p> <p>Se reconocieron factores externos como el incremento de población migrante motivada por las condiciones climáticas y de vivienda más económicas, lo cual genera nuevos retos de integración social y económica.</p> <p>Finalmente, se destacó la necesidad de contar con mayores herramientas tecnológicas y dispositivos que fortalezcan la calidad ambiental y la apropiación de la ciencia, la tecnología y la innovación en beneficio de las comunidades, víctimas y procesos de memoria.</p> |
| 2 | <p><b>Espacio 2: Participación y Comunicaciones</b></p> <p>La comunidad manifestó que los medios de comunicación comunitaria presentan limitaciones relacionadas con la falta de articulación, escasez de recursos económicos, técnicos y humanos, así como bajos niveles de apoyo institucional y formación en gestión. No obstante, se reconoció como fortaleza la diversidad de formatos que permiten llegar a distintos públicos.</p> <p>En cuanto a la capacidad de la administración pública, se percibió una desarticulación interna, falta de coordinación entre dependencias y desconfianza ciudadana, sumado al debilitamiento de los procesos comunitarios por ausencia de garantías y acompañamiento. De igual forma, se identificó que la infraestructura y los bienes inmuebles destinados a la participación son insuficientes, con condiciones inadecuadas, deterioro y restricciones de acceso, lo que limita el desarrollo de iniciativas comunitarias.</p>   |

|              |  |   |
|--------------|--|---|
| FO-GINF- 055 | <p>Formato</p> <p><b>FO-GINF Acta de Reunión General</b></p> |  <p><b>Alcaldía de Medellín</b><br/>Distrito de<br/>Ciencia, Tecnología e Innovación</p> |
| Versión 4    |  |   |

|   |   |
|---|---|
|   | <p>Se resaltó el papel estratégico de la ciencia, la tecnología y la innovación para el fortalecimiento de la comunicación comunitaria y la participación en el territorio, señalando la necesidad de ampliar la conectividad, reducir la brecha digital, fomentar formación en CTI y promover alianzas que potencien la inversión y la innovación social.</p>  |
| 3 | <p><b>Espacio 3: Derechos Humanos y Seguridad</b></p> <p>Se destacan el aumento de la población víctima del conflicto armado y en situación de calle, la violencia verbal y física hacia la población LGTBQ+, el incremento de casos de violencia contra las mujeres y los conflictos comunitarios derivados de la falta de cultura ciudadana y el inadecuado manejo de residuos.</p> <p>Se evidenció el riesgo creciente de violencia hacia líderes sociales, el debilitamiento del acompañamiento institucional y las tensiones derivadas de la intervención fragmentada de diferentes dependencias distritales.</p> <p>En el ámbito familiar, se señalaron factores que afectan la convivencia y la salud mental, como el uso inadecuado de la tecnología, las dificultades económicas, el consumo de sustancias psicoactivas, la deserción escolar y los impactos post-pandemia. Frente a estas situaciones, la comunidad resaltó la importancia de fortalecer la prevención, la atención psicosocial y la construcción de entornos seguros.</p> <p>Se reconoció el papel de la ciencia, la tecnología e innovación (CTI) como herramienta para promover la seguridad, mejorar los procesos educativos y de información, visibilizar las problemáticas juveniles y fomentar proyectos productivos y de emprendimiento que aporten a la sostenibilidad social y económica del territorio.</p> <p>Persisten retos significativos en materia de seguridad, convivencia y derechos humanos, lo que exige una articulación institucional más efectiva y un mayor compromiso comunitario.</p> |
| 4 | <p><b>Espacio 4: Vivienda, Hábitat, Servicios Públicos, Movilidad y Conectividad</b></p> <p>El corregimiento enfrenta problemáticas estructurales en materia de servicios públicos, destacándose la precariedad del alcantarillado, la ausencia de acueducto y gas en varias veredas, así como el alto costo de los servicios, que recaen directamente sobre las familias.</p> <p>En relación con la vivienda, se reconoció la persistencia de construcciones irregulares derivadas de ventas en proindiviso y urbanización de la ruralidad, junto con el incremento del costo del suelo y de la vivienda, lo cual limita el acceso y genera mayor inequidad.</p>   |

|              |  |   |
|--------------|--|---|
| FO-GINF- 055 | <p>Formato</p> <p><b>FO-GINF Acta de Reunión General</b></p> |  <p><b>Alcaldía de Medellín</b><br/>Distrito de<br/>Ciencia, Tecnología e Innovación</p> |
| Versión 4    |  |   |

|   |  |
|---|--|
|   | <p>En términos de movilidad, la comunidad señaló la falta de vías de acceso adecuadas, ausencia de señalización y paraderos, así como la congestión generada por el aumento de vehículos estacionados en vía pública y el déficit de parqueaderos en nuevas edificaciones, lo que se suma a la carencia de mantenimiento vial y de agentes de tránsito.</p> <p>La conectividad continúa siendo deficiente, especialmente en las veredas, donde el acceso a internet se limita a servicios satelitales de alto costo y baja cobertura, situación que se ha mantenido por décadas.</p> <p>Se resaltó que aún no se han implementado estrategias significativas de innovación en el territorio. La comunidad coincidió en la necesidad de promover proyectos de ciencia, tecnología e innovación que permitan optimizar los servicios públicos, ampliar la cobertura de telecomunicaciones, mejorar la eficiencia energética y acercar soluciones tecnológicas que contribuyan a elevar la calidad de vida de los habitantes.</p>   |
| 5 | <p><b>Espacio 5: Educación, Cultura, Deporte y Recreación</b></p> <p>Se identificó múltiples problemáticas estructurales que afectan el acceso y la calidad de los procesos educativos, culturales, deportivos y recreativos en el corregimiento. En materia de educación, se resaltó la falta de equipamiento tecnológico, conectividad, infraestructura física y apoyos de sostenimiento, lo que limita la formación complementaria y superior. Se suman la ausencia de etnoeducadores, la discontinuidad en procesos de segunda lengua y la persistencia del analfabetismo digital, situaciones que han empeorado con el tiempo y dependen en gran medida de recursos del Presupuesto Participativo.</p> <p>En cuanto a cultura, los participantes señalaron la insuficiencia de infraestructura y equipamientos culturales, la falta de continuidad en estímulos y procesos de formación, la escasa oportunidad para artistas locales y la ausencia de acciones efectivas para salvaguardar la memoria cultural. Estas problemáticas, vigentes desde hace varios años, han generado un debilitamiento progresivo de la identidad y las expresiones culturales del territorio.</p> <p>En relación con el deporte y la recreación, se reconoció la carencia de escenarios adecuados, el deterioro por falta de mantenimiento, la ausencia de nuevas disciplinas deportivas y la baja disponibilidad de cupos en los programas, lo que limita la inclusión y el desarrollo de la actividad física en la comunidad.</p> <p>Se destacó la importancia de fortalecer la ciencia, la tecnología y la innovación para ampliar la conectividad, potenciar el acceso a la educación virtual, dinamizar los procesos culturales y diversificar la oferta deportiva.</p> |

|              |  |   |
|--------------|--|---|
| FO-GINF- 055 | <p>Formato</p> <p><b>FO-GINF Acta de Reunión General</b></p> |  <p><b>Alcaldía de Medellín</b><br/>Distrito de<br/>Ciencia, Tecnología e Innovación</p> |
| Versión 4    |  |   |

|   |  |
|---|--|
|   | <p>La comunidad expresó agradecimiento por el espacio, pero también insistió en la necesidad de disponer de mayor tiempo en futuros encuentros y de revisar las cifras oficiales de población, dado que el crecimiento demográfico no se refleja en la asignación de recursos actuales.</p>  |
| 6 | <p><b>Espacio 6 – Sostenibilidad ambiental y gestión del riesgo:</b></p> <p>La comunidad manifestó que persisten problemáticas significativas en el corregimiento en materia ambiental y de gestión del riesgo, relacionadas con la inadecuada disposición y separación de residuos sólidos, la falta de pedagogía y control institucional en la tenencia responsable de animales, y la ausencia de estrategias efectivas de reciclaje y aprovechamiento.</p> <p>Se identificaron riesgos asociados a la urbanización descontrolada, la sobrepoblación de fauna por pérdida de hábitat, la contaminación de fuentes hídricas y la débil regulación de las construcciones en zonas de riesgo. Se resaltó que, si bien existen planes y algunas acciones institucionales, estas resultan insuficientes o discontinuas, lo que ha llevado a que la comunidad impulse acciones populares para exigir soluciones.</p> <ul style="list-style-type: none"> <li>– Se concluye conforme a lo expresado por parte de la comunidad la necesidad de abrir más espacios para el desarrollo de las temáticas que se abordaran en los ejercicios de diagnóstico ya que la comunidad evidencia que una hora por tema dividido en espacios es muy poco tiempo, así mismo se genera para el equipo presente por parte del Departamento Administrativo de Planeación la verificación de los datos expuestos en la exposición de la situación actual demográfica del Corregimiento generada por el DANE dado a inconformidad que tuvo la comunidad mediante lo expuesto.</li> </ul> <p>Se reiteró la necesidad de fortalecer la corresponsabilidad entre ciudadanía e institucionalidad, actualizar los censos poblacionales y destinar recursos suficientes para mitigar riesgos y garantizar un manejo ambiental adecuado que proteja tanto a la población como al territorio.</p> |
| 7 | <p><b>Espacio 7 – Salud:</b></p> <p>Se identificaron problemáticas históricas y estructurales que afectan a la corregimiento 80 – San Antonio de Prado, entre ellas las limitaciones en la prestación de servicios debido a la ausencia de convenios entre las EAPB y Metrosalud, el déficit de infraestructura hospitalaria, la escasez de medicamentos y las barreras de acceso físico y cultural a los servicios de salud.</p>  |

|              |  |   |
|--------------|--|---|
| FO-GINF- 055 | <p>Formato</p> <p><b>FO-GINF Acta de Reunión General</b></p> |  <p><b>Alcaldía de Medellín</b><br/>Distrito de<br/>Ciencia, Tecnología e Innovación</p> |
| Versión 4    |  |   |

|  |  |
|--|--|
|  | <p>Se señaló preocupación por el aumento de enfermedades crónicas no transmisibles, infecciones de transmisión sexual, enfermedades huérfanas, trastornos mentales y enfermedades asociadas a condiciones ambientales, todas ellas con una tendencia de deterioro pese a acciones previas de promoción y prevención.</p> <p>Se destacó la gravedad de la violencia intrafamiliar y los feminicidios como problemáticas de salud pública sin respuestas efectivas. Los participantes coincidieron en que estas situaciones requieren soluciones estructurales, integrales y articuladas que garanticen el acceso equitativo y oportuno a la salud en el territorio. Finalmente, la mesa aprobó de forma colectiva el instrumento trabajado, reconociéndolo como insumo legítimo para la planeación local.</p> <ul style="list-style-type: none"> <li>– Se concluyó la necesidad que expresa la comunidad presente de generar más espacios de participación para el buen desarrollo de las metodologías por temas ya que evidencias que una hora para cada ejercicio dividido por espacios no es lo pertinente para la exigencia e importancia que debe tener el proceso en desarrollo; así mismo se genera por parte del equipo presente del Departamento Administrativo de planeación la necesidad de verificar los datos expuestos para los temas demográficos ya que la comunidad mencionada estar errados con su realidad.</li> </ul> |
|--|--|

| DOCUMENTOS ANEXOS |   |
|-------------------|---|
| 1                 | Acta: AcC80_200925_EDXT                             |
| 2                 | Asistencia Externa: AsC80_200925_EDXT Ext           |
| 3                 | Asistencia Interna: AsC80_200925_EDXTInt            |
| 4                 | Registro Fotográfico: C80_200925_EDXT1              |
| 5                 | E-card: C80_200925_EDXT2                            |
| 6                 | Registro de llamadas: C80_Llam_200925_EDXT          |
| 7                 | Correo convocatoria: DocC80_200925_EDXT             |
| 8                 | Presentación: PptC80_200925_EDXT                    |
| 9                 | Instrumento (Matriz Poblacional) MtzC80_200925_EDXT |
| 10                | Desagregación poblacional SEC_DESP_200925_C80       |

| Tareas asignadas en la reunión   | Responsable    | Fecha de compromiso        |
|--|----------------|----------------------------|
| Realizar la alerta con los datos presentados, toda vez que por parte de la comunidad se expresa inconsistencias en la exposición e los datos demográficos del corregimiento 80 San Antonio de Prado. | Víctor Córdoba | 20 de septiembre del 2025. |

|              |  |   |
|--------------|--|---|
| FO-GINF- 055 | <p>Formato</p> <p><b>FO-GINF Acta de Reunión General</b></p> |  <p><b>Alcaldía de Medellín</b><br/> <small>Distrito de</small><br/> <b>Ciencia, Tecnología e Innovación</b></p> |
| Versión 4    |  |   |

| PROXIMA REUNIÓN |                           |
|-----------------|---------------------------|
| Lugar y Fecha   | 27 de septiembre del 2025 |

Como constancia de la aprobación del acta de la reunión se firma por su responsable el 27/09/2025.



Valentina Puente Gestora Territorial  
Departamento Administrativo de Planeación  
Unidad de Planeación del Desarrollo Distrital y Local