

Indicadores
básicos

2019

Situación de Salud en Medellín

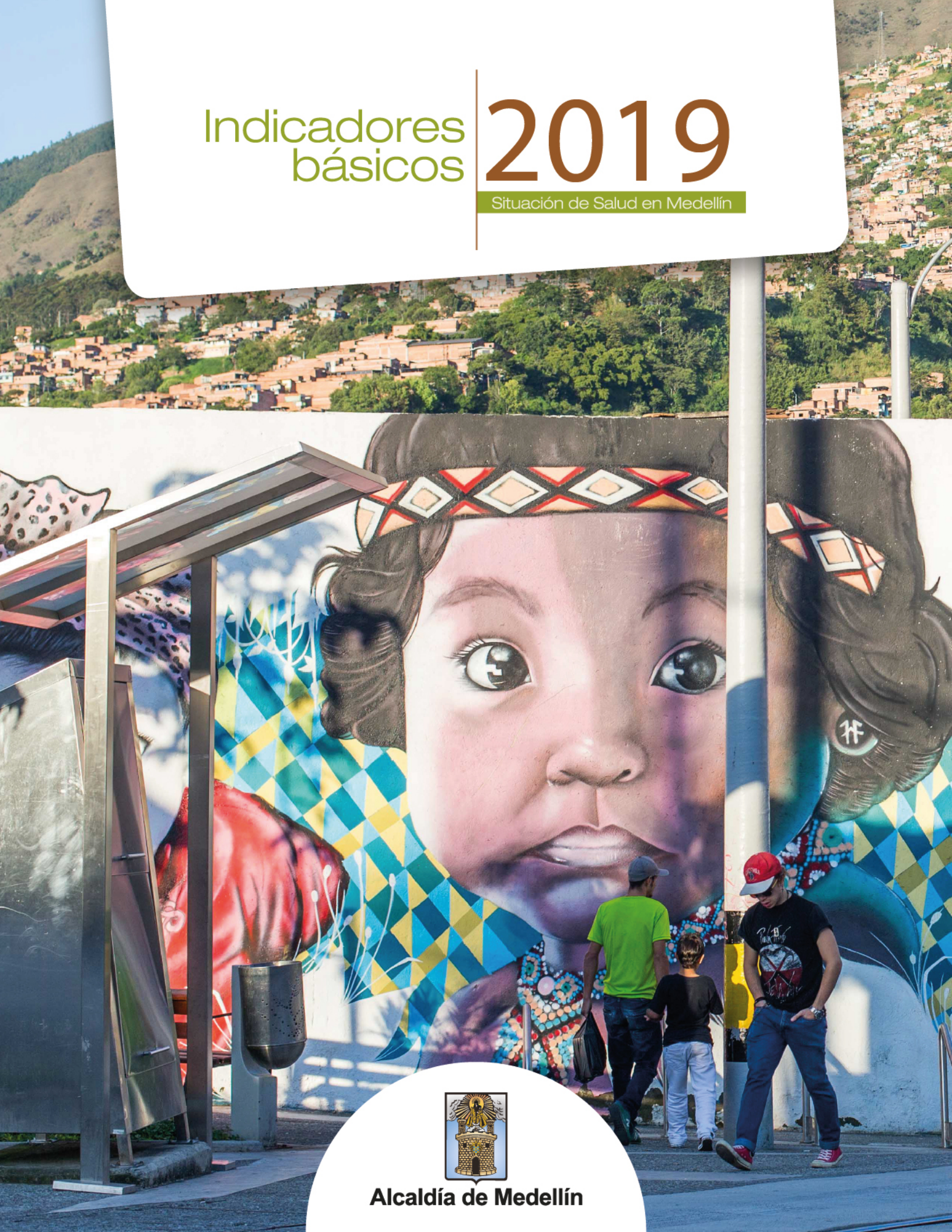

Alcaldía de Medellín

Indicadores básicos

2019

Situación de Salud en Medellín

Esta es una publicación oficial del Municipio de Medellín. Se realiza en cumplimiento de lo dispuesto en el Artículo 10 de la Ley 1474 de 2011 - Estatuto Anticorrupción, que dispone la prohibición de la divulgación de programas y políticas oficiales para la promoción de los servidores públicos, partidos políticos o candidatos.

Queda prohibida la reproducción total o fragmentaria de su contenido, sin autorización escrita de la Secretaría General del Municipio de Medellín. Así mismo, se encuentra prohibida la utilización de características de la publicación, que puedan crear confusión. El Municipio de Medellín dispone de marcas registradas, algunas citadas en la presente publicación con la debida autorización y protección legal. Todas las publicaciones de la Alcaldía de Medellín son de distribución gratuita.

© 2020 Alcaldía de Medellín

Nit: 890.905.211-1

Calle 44 N 52 – 165 Centro Administrativo
Municipal – Medellín, Colombia.

2020

Alcaldía de Medellín

Federico Gutiérrez Zuluaga
Alcalde de Medellín

Claudia Helena Arenas Pajón
Secretaria de Salud

Margarita María Escudero Osorio
Subsecretaria Administrativa y
Financiera

Natalia López Delgado
Subsecretaria de Salud Pública

Yanneth Castaño Castaño
Subsecretaria de Gestión de Servicios
de Salud

Ángela María Londoño Trujillo
Directora Técnica de Planeación

Contenido

<i>Presentación</i>	3
<i>Metodología</i>	4
<i>Indicadores demográficos</i>	6
<i>Ofertas de servicios de salud</i>	11
<i>Afiliación al sistema general de seguridad social en salud</i>	17
<i>Indicadores demográficos y de salud según comunas y corregimientos</i>	23
<i>Nacimientos</i>	33
<i>Vacunación</i>	40
<i>Estado nutricional</i>	45
<i>Eventos de interés en salud pública</i>	59
<i>Indicadores de morbilidad</i>	68
<i>Indicadores de morbilidad por consulta externa</i>	70
<i>Indicadores de morbilidad por consulta de urgencias</i>	82
<i>Indicadores de morbilidad por egreso hospitalario</i>	94
<i>Factores que influyen en el estado de salud y contacto con los servicios de salud</i>	106
<i>Discapacidad</i>	110
<i>Indicadores de mortalidad de Medellín</i>	117
<i>Indicadores de mortalidad por comunas y corregimientos de Medellín</i>	128
<i>Mortalidad evitable</i>	252
<i>Definiciones y comentarios</i>	257

Presentación

La Secretaría de Salud de Medellín tiene el gusto de presentar el libro de Indicadores Básicos en Salud 2019, una publicación que recoge la información suministrada por las Instituciones Prestadoras de Servicios de Salud (IPS) y Entidades Administradoras de Planes de Beneficios (EAPB) para presentar de forma ordenada las principales causas de morbilidad y mortalidad en la ciudad.

Esta publicación que ya cuenta con quince ediciones desde el año 2004, se ha consolidado como un insumo importante que respalda la toma de decisiones y el desarrollo de políticas, programas y proyectos en salud basadas en evidencia. Con cada publicación se aporta al histórico de indicadores de Medellín, que permite evaluar las tendencias y el comportamiento de salud de la ciudad en el mediano y largo plazo.

Sin desconocer algunas limitaciones y oportunidades de mejora, es un hecho que Medellín es una ciudad desarrollada con grandes potencialidades en el campo de la salud, la tecnología y la innovación, y como tal, el sector salud no puede ser ajeno a la sociedad y a las nuevas tecnologías de la información y la comunicación, para lo cual es necesario contar con sistemas y procesos de información fortalecidos que ayuden a monitorear la ciudad y proporcionen datos de forma permanente y oportuna sobre los cambios significativos en el comportamiento de salud de la ciudad.

Aun así, no basta con tener la mejor tecnología, ni tener sistemas de información ampliamente desarrollados, se debe trabajar a la par por consolidar una cultura de la información y el conocimiento, que permita la generación, procesamiento, interpretación y utilización de la información de forma adecuada, haciendo posible que las intervenciones en salud sean más eficientes y eficaces.

En particular, un desafío para Medellín es poder acoplar diferentes sistemas de información y hacerlos más eficientes entre sí, con el fin de dar respuesta a las necesidades que en materia de salud se tiene en las comunas y barrios de la ciudad, entendiendo además que los indicadores en salud tienen variaciones significativas de acuerdo con los diferentes grupos poblacionales, territorios y temporalidades.

Sea esta la oportunidad para agradecer a todas las personas e instituciones que hacen posible este trabajo y que de forma responsable aportan a la consolidación de estos indicadores con su información periódica, entre los muchos se encuentran las Entidades Administrativas de Planes de Beneficios (EAPB), Instituciones Prestadoras de Servicios de Salud (IPS) de la ciudad, Departamento Nacional de Estadísticas (DANE), Secretaría Seccional de Salud y Protección Social de Antioquia y Departamento Administrativo de Planeación de Medellín.

Metodología

El libro de indicadores es una publicación de la Secretaría de Salud, liderado por la Dirección Técnica de Planeación, que tiene por objetivo presentar una aproximación al estado “salud - enfermedad” de los habitantes de la ciudad.

Para la construcción del presente documento se tuvieron en cuenta los siguientes pasos:

- 1. Elaboración del plan de análisis:** *la información fue organizada a partir de técnicas de análisis según el nivel de medición de los datos. Se tuvieron en cuenta datos demográficos, de morbilidad, mortalidad, oferta de servicios de salud, aseguramiento, nacimientos, nutrición, eventos de interés en salud pública, discapacidad y vacunación.*
- 2. Selección y validación de las fuentes de datos:** *una vez seleccionados los temas se definieron las variables teniendo en cuenta la disponibilidad de datos, los cuales fueron validados para garantizar la confiabilidad de los mismos, descartando aquellos que no cumplieron las condiciones de calidad requeridos en cada tema. Las fuentes utilizadas son:*
 - Registros Individuales de Prestación de Servicios (RIPS): recibidos mensualmente gracias al compromiso de las Instituciones Prestadoras de Servicios de Salud (IPS) públicas y privadas, de los regímenes contributivo, subsidiado, regímenes especiales, entidades adaptadas, medicina prepagada, SOAT, quienes de manera voluntaria los envían a la Secretaría de Salud y se constituyen en un insumo fundamental para la construcción del presente documento. Estos registros contienen los datos básicos del total de consultas en la ciudad, y han sido validados a través del SISMASTER RIPS, sistema de información proporcionado por la Secretaría Seccional de Salud y Protección Social de Antioquia, para garantizar la calidad de los mismos. Esta información fue utilizada para la construcción de los capítulos 9 y 10.*
 - Sistema de Vigilancia en Salud Pública (Aplicativo SIVIGILA): contiene información de 177 Unidades Primarias Generadoras de Datos (UPGD) y 262 Unidades Informadoras (UI) públicas y privadas de la ciudad, con una cobertura superior a 95%, quienes informan la presencia de eventos de interés en salud pública. Con esta información se elaboró el capítulo 8.*
 - Estadísticas vitales: a través del Registro Único de Afiliados al Sistema de la Protección Social (Aplicativo RUAFAF-ND) se captan los nacimientos y defunciones registrados en la ciudad. Esta información fue utilizada para construir los capítulos 1, 4, 5, 12, 13 y 14.*
 - Sistema de Seguimiento al Estado Nutricional de la población menor de 6 años (SENIN): recibe información de 105 IPS públicas y privadas de la ciudad sobre niños y niñas residentes en Medellín que acuden al programa de crecimiento y desarrollo, permitiendo clasificar el estado nutricional de los menores mediante indicadores antropométricos, lo que permite identificar la proporción de niños con necesidades nutricionales, ya sea, por déficit o por exceso. Con esta información se elaboró el capítulo 7.*
 - El Registro para la Localización y Caracterización de Personas con Discapacidad (RLCPD): es un sistema de información dispuesto por el Ministerio de salud y Protección Social que permite recolectar datos continuos y actualizados de las personas con discapacidad, para localizarlas y caracterizarlas, con el fin de disponer de información para apoyar el desarrollo de planes, programas y proyectos orientados a la garantía de los derechos de las personas con discapacidad en Colombia. Con esta información se elaboró el capítulo 11.*

-
- *Otras fuentes utilizadas fueron: Base de Datos Única de Afiliados (BDUA) del Sistema de Seguridad Social, proyecciones de población del Departamento Administrativo Nacional de Estadística (DANE), Registro Especial de Prestadores de Servicios de Salud (REPS) y Programa Ampliado de Inmunizaciones (PAI).*

3. Documento final: previo a su impresión, se realiza un proceso de revisión final para entregar a los usuarios internos y externos un documento confiable, fidedigno, amigable, coleccionable, de fácil consulta que pueda ser utilizado como elemento de referencia en el análisis de información. El Libro de Indicadores Básicos de la Secretaría de Salud de Medellín 2019 puede ser consultado a través de la página de la Secretaría de Salud.

<https://www.medellin.gov.co/salud>



1

**Indicadores
demográficos**

Indicadores demográficos

La demografía estudia la población humana, teniendo en cuenta su tamaño, distribución y su composición, además de procesos dinámicos relacionados como la fecundidad, la mortalidad y la migración.¹

El tamaño y la distribución tienen implicaciones para la demanda y utilización de los servicios de salud, mientras que la composición de la población (por ejemplo, edad, sexo y raza) no solo están relacionados con el estado de salud, sino que también son excelentes predictores del comportamiento de la salud. Otros atributos de composición, como el estado civil, situación socioeconómica y religión, se correlacionan con el estado y comportamiento de la salud.²

El conocimiento de la composición de la población, su tendencia en el tiempo, la frecuencia de los fenómenos vitales y las diferencias entre las poblaciones de unas regiones y otras, son aspectos esenciales para la salud pública, ya que permiten conocer variables de importancia en la generación de políticas públicas y en la toma de decisiones dirigidas a acortar las inequidades sociales y sobre todo, a mostrar cómo la estructura de la población revela los verdaderos destinatarios de las políticas a ejecutar.

Es así como los datos demográficos de la población por sexo, edad, situación familiar, grupos étnicos, actividades económicas, estado civil, las modificaciones de la población, nacimientos y fallecimientos, la esperanza de vida, estadísticas sobre migraciones y sus efectos sociales y económicos, niveles de educación y otras estadísticas económicas y sociales, son insumos imprescindibles en la planificación de los servicios de salud y de otros sectores.

El análisis de las tendencias y el estudio demográfico de la población actual de un país o región, exige el desarrollo y funcionamiento de procedimientos de recolección periódica y fidedigna sobre los procesos de cambio demográfico año tras año.

Este primer capítulo contiene la información demográfica global y discriminada por comunas y corregimientos de la ciudad.

¹ POL, Louis G. and THOMAS, Richard K. *Demography ok health and Healthcare*. 3 ed. New York: Springer Netherlands, 2013. p. 1.

² *Ibíd.*, p. 2.

Indicadores demográficos, Medellín 2019

Estructura de la población (proyecciones para el año 2019)	Medellín ¹		Antioquia ²		Colombia ²	
	No.	%	No.	%	No.	%
Población total	2.483.545	100,0	6.550.206	100,0	49.395.678	100,0
Población cabecera	2.439.470	98,2	5.133.738	78,4	37.425.856	75,8
Población resto	44.075	1,8	1.416.468	21,6	11.969.822	24,2
Población mujeres	1.314.619	52,9	3.385.203	51,7	25.271.995	51,2
Población hombres	1.168.926	47,1	3.165.003	48,3	24.123.683	48,8
Población menor de 5 años	146.601	5,9	457.954	7,0	3.881.677	7,9
Población menor de 15 años	458.576	18,5	1.404.626	21,4	11.738.086	23,8
Población de 60 y más años	373.512	15,0	917.562	14,0	6.509.512	13,2
Población de mujeres en edad fértil entre 15 y 49 años	692.448	27,9	1.760.483	26,9	13.106.817	26,5

¹ Fuente: Contrato interadministrativo No. 4600085225 de 2020, Dane - Municipio de Medellín, base de proyección Censo 2018

² Fuente: DANE - Proyecciones de población con base en el Censo Nacional de Población y Vivienda 2018. (ANM): Áreas No Municipalizadas

<https://www.dane.gov.co/index.php/estadisticas-por-tema/demografia-y-poblacion/proyecciones-de-poblacion>

Estructura de la población (proyecciones para el año 2019)	Medellín ¹	Antioquia ²	Colombia ³
Tasa global de fecundidad (hijos/mujer)	1,3	1,4	2.29 (2015-2020)
Tasa de fecundidad general en mujeres en edad fértil de 15 a 49 años de edad (por mil) ⁵	41,2	43,9	69.60 (2015-2020)
Tasa específica de fecundidad en mujeres de 15 a 19 años de edad (por mil) ⁵	44,0	53,2	73.30 (2015-2020)
Tasa bruta de natalidad por mil hab.	10,9	11,2	18.03 (2015-2020)
Tasa bruta de mortalidad por mil hab.	5,9	5,2	5.95 (2015-2020)
Tasa de mortalidad infantil por mil nacidos vivos	7,3	8,8	15.10 (2015-2020)
Esperanza de vida al nacer Total	78.2 ⁴	76.25 ³	76.15 (2015-2020)
Hombres	76.9 ⁴	73.31 ³	73.08 (2015-2020)
Mujeres	79.6 ⁴	79.36 ³	79.39 (2015-2020)

¹ Fuente: DANE, Departamento Administrativo Nacional de Estadística. Procesado por la Unidad de Gestión de la Información y el Conocimiento, Secretaría de Salud de Medellín. Cifras preliminares.

² Fuente: DANE, Departamento Administrativo Nacional de Estadística. Dirección Seccional de Salud de Antioquia. Cifras preliminares.

³ Fuente: DANE - Indicadores demográficos y estimaciones de Fecundidad, nacionales y departamentales 1985-2020.

⁴ Proyección de población 2016 -2020. Convenio DANE. Municipio de Medellín, 2009.

⁵ Cálculo realizado tomando los certificados de nacidos vivos más las defunciones fetales.

Proyección de la población de Medellín, según sexo y grupos de edad. Año 2019

Grupo de edad	Hombre	Mujer	Total
< 1 Año	14.863	14.220	29.083
De 1 Año	14.902	14.244	29.146
De 2 Años	14.984	14.345	29.329
De 3 Años	15.040	14.428	29.468
De 4 Años	15.081	14.494	29.575
Subtotal menores de 0-4	74.870	71.731	146.601
De 5-9	76.452	73.859	150.311
De 10-14	81.856	79.808	161.664
Subtotal 5-14	158.308	153.667	311.975
De 15-19	95.824	94.186	190.010
De 20-24	114.467	113.817	228.284
De 25-29	115.991	116.188	232.179
De 30-34	102.096	104.588	206.684
De 35-39	89.589	97.370	186.959
De 40-44	71.465	84.475	155.940
Subtotal 15-44	589.432	610.624	1.200.056
De 45-49	64.637	81.824	146.461
De 50-54	68.309	89.306	157.615
De 55-59	62.820	84.505	147.325
Subtotal 45-59	195.766	255.635	451.401
De 60-64	50.357	70.151	120.508
De 65-69	37.816	54.464	92.280
De 70-74	26.801	39.917	66.718
De 75-79	16.918	26.237	43.155
80 y Más	18.658	32.193	50.851
Subtotal 60 y más	150.550	222.962	373.512
Total Medellín	1.168.926	1.314.619	2.483.545

Fuente: Contrato interadministrativo No.4600085225, DANE - Municipio de Medellín, Base de proyección CENSO 2018.

Proyección de la población de Medellín, según sexo y comuna. Año 2019

Comuna / Corregimiento	Hombres	Mujeres	Total	%
Comuna 1 - Popular	67.714	72.504	140.218	5,6
Comuna 2 - Santa Cruz	55.166	60.422	115.588	4,7
Comuna 3 - Manrique	80.713	88.011	168.724	6,8
Comuna 4 - Aranjuez	67.772	75.218	142.990	5,8
Comuna 5 - Castilla	58.834	66.442	125.276	5,0
Comuna 6 - Doce de Octubre	84.599	94.894	179.493	7,2
Comuna 7 - Robledo	91.467	102.575	194.042	7,8
Comuna 8 - Villa Hermosa	75.780	81.888	157.668	6,3
Comuna 9 - Buenos Aires	75.501	84.544	160.045	6,4
Comuna 10 - La Candelaria	37.596	39.457	77.053	3,1
Comuna 11 - Laureles - Estadio	44.570	56.179	100.749	4,1
Comuna 12 - La América	38.722	47.681	86.403	3,5
Comuna 13 - San Javier	75.838	85.724	161.562	6,5
Comuna 14 - El Poblado	47.987	60.358	108.345	4,4
Comuna 15 - Guayabal	30.346	34.665	65.011	2,6
Comuna 16 - Belén	94.560	112.185	206.745	8,3
Corregimiento de Palmitas	2.913	2.776	5.689	0,2
Corregimiento de San Cristóbal	59.735	63.748	123.483	5,0
Corregimiento de Altavista	19.383	20.767	40.150	1,6
Corregimiento de San Antonio de Prado	47.313	52.045	99.358	4,0
Corregimiento de Santa Elena	12.417	12.536	24.953	1,0
Total Comunas	1.027.165	1.162.747	2.189.912	88,2
Total Corregimientos	141.761	151.872	293.633	11,8
Total Medellín	1.168.926	1.314.619	2.483.545	100,0

Fuente: Contrato interadministrativo No.4600085225, DANE - Municipio de Medellín, Base de proyección CENSO 2018.

Estructura poblacional de Medellín, años 1993-2019

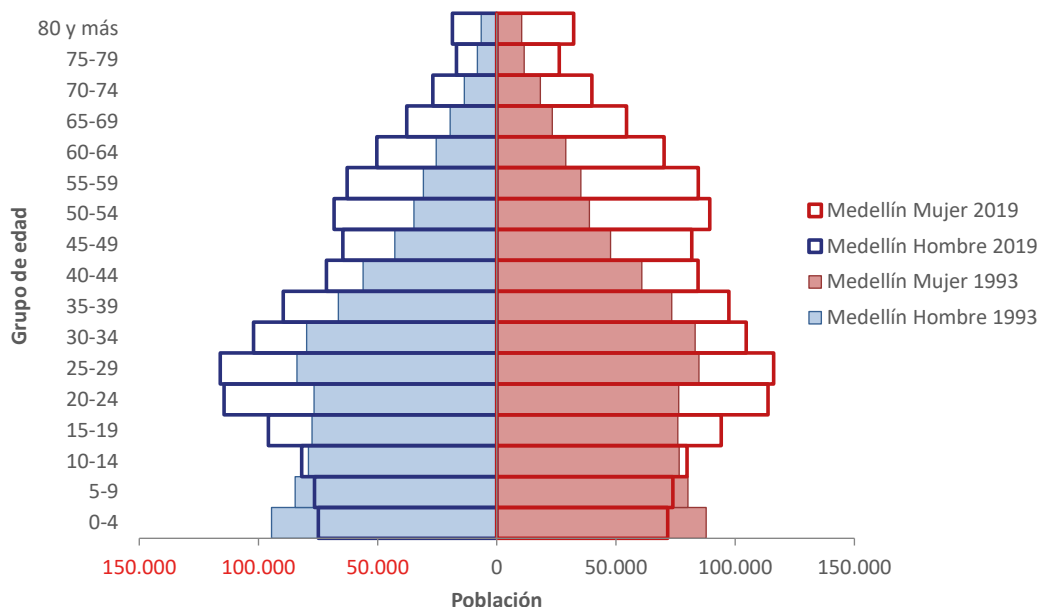

Fuente: Contrato interadministrativo No.4600085225, DANE - Municipio de Medellín, Base de proyección CENSO 2018.



2

**Oferta de servicios
de salud**

Oferta de servicios de salud

Algunas de las funciones del Estado frente a la salud son garantizar el acceso, optimizar el uso de los recursos y mejorar la calidad de los servicios de salud que se prestan a la población.

Desde una perspectiva general se reconoce la salud como un activo que las personas poseen y como un factor importante para el desarrollo económico e integral de los individuos y su colectivo, por lo que es necesario garantizar la cobertura de toda la población en intervenciones de salud prioritarias.³

La oferta ha sido definida en términos generales como: "... el número de unidades de un determinado bien o servicio que los vendedores están dispuestos a vender a determinados precios". En salud, el concepto puede ser interpretado como el conjunto de servicios disponibles para ser utilizados por la población, ya sea en forma gratuita o mediante el pago de una determinada cantidad de dinero. Para el caso concreto de un servicio que se piensa ofrecer, el análisis de oferta se traduce, en gran medida, en estudio de la competencia actual o potencial de dicho servicio.⁴

Para la accesibilidad a los servicios de salud es muy importante la disponibilidad de recursos, por lo tanto la capacidad instalada u oferta de recursos es fundamental para la eficiente prestación de servicios de salud. En este capítulo se presenta la distribución en la ciudad de prestadores de servicios de salud y los servicios que ofrecen.

³ Organización Mundial de la Salud. *Macroeconomía y Salud: Invertir en Salud en pro del Desarrollo Económico*, citado por MEJIA MEJIA, Aurelio; SANCHEZ GANDUR, Andrés F y TAMAYO RAMIREZ, Juan C. *Equidad en el acceso a servicios de salud en Antioquia, Colombia*. En: *Rev. salud pública*. Marzo, 2007, vol. 9, no. 1, p. 26-38.

⁴ SAPAG CHAIN, Nasir y SAPAG CHAIN, Reinaldo. *Preparación y evaluación de proyectos*. Bogotá: McGraw-Hill, 1987. p. 50, citado por GOMEZ DE VARGAS, Inés; RAMÍREZ DUARTE, Ignacio. *La oferta y la demanda de los servicios de salud*. En: *Salud Uninorte*. Agosto, 1990, vol. 6-7, no. 2, p 85-88.

Instituciones Prestadoras de Servicios de Salud IPS habilitadas en Medellín, según su naturaleza jurídica, diciembre de 2020

Naturaleza Jurídica de las IPS	Total	%
Privadas	1025	94,1
Pública	61	5,6
Mixta	3	0,3
Total general	1089	100,0

Fuente: REPS, Registro Especial de Prestadores de Servicios de Salud, Ministerio de Salud y Protección Social. Procesado por la Unidad de Gestión de la Información y el Conocimiento, Secretaría de Salud de Medellín, 2020.
Información preliminar sujeta a ajustes por las continuas novedades que reportan las IPS.

Instituciones Prestadoras de Servicios de Salud IPS habilitadas en Medellín, según su localización por comunas y naturaleza jurídica, diciembre de 2020

Comuna de localización de las IPS	Naturaleza Jurídica de las IPS			Total general	%
	Privada	Pública	Mixta		
Popular	-	3	-	3	0,3
Santa Cruz	-	3	-	3	0,3
Manrique	4	4	-	8	0,7
Aranjuez	14	5	1	20	1,8
Castilla	16	3	-	19	1,7
Doce de Octubre	-	3	-	3	0,3
Robledo	18	5	-	23	2,1
Villa Hermosa	4	3	-	7	0,6
Buenos Aires	11	2	-	13	1,2
La Candelaria	288	3	2	293	26,9
Laureles	171	1	-	172	15,8
La América	27	3	-	30	2,8
San Javier	2	7	-	9	0,8
El Poblado	358	2	-	360	33,1
Guayabal	13	3	-	16	1,5
Belén	90	2	-	92	8,4
Correg. Palmitas	-	1	-	1	0,1
Correg. San Cristóbal	2	4	-	6	0,6
Correg. Altavista	-	1	-	1	0,1
Correg. San Antonio de Prado	5	2	-	7	0,6
Correg. Santa Elena	2	1	-	3	0,3
Total general	1025	61	3	1089	100

Fuente: REPS, Registro Especial de Prestadores de Servicios de Salud, Ministerio de Salud y Protección Social. Procesado por la Unidad de Gestión de la Información y el Conocimiento, Secretaría de Salud de Medellín, 2020.
Información preliminar sujeta a ajustes por las continuas novedades que reportan las IPS.

Profesionales independientes habilitados en Medellín, según su localización por comunas y el servicio habilitado, diciembre de 2020

Servicio habilitado por el profesional independiente	Comuna de ubicación del servicio																Total General	%				
	Popular	Santa Cruz	Manrique	Aranjuez	Castilla	Doce de Octubre	Robledo	Villa Hermosa	Buenos Aires	La Candelaria	Laureles	La América	San Javier	El Poblado	Guayabal	Belén			Correg. San Cristóbal	Correg. Altavista	Correg. San Antonio de Prado	Correg. Santa Elena
Proceso esterilización	7	10	22	65	56	30	58	10	69	805	568	114	38	781	29	309	12	-	80	1	3064	25,1
Odontología general	8	10	21	46	38	25	38	11	55	538	355	88	21	353	28	202	7	-	52	1	1897	15,6
Ortodoncia	-	3	3	21	19	5	13	-	14	195	126	18	16	159	5	69	5	1	25	-	697	5,7
Medicina general	3	1	2	9	9	8	7	5	12	93	123	21	7	256	7	47	8	-	8	3	629	5,2
Psicología	1	1	1	4	1	-	9	-	5	43	194	9	-	222	-	26	1	-	3	1	521	4,3
Toma e interpretaciones de radiologías odontológicas	1	-	3	3	6	2	11	2	7	113	100	27	6	110	6	58	3	-	7	1	466	3,8
Otras consultas de especialidad - no oncológico	-	-	-	-	3	2	19	-	2	74	54	8	4	186	1	44	-	-	6	-	403	3,3
Ginecobstetricia	-	-	-	-	-	-	2	1	1	24	9	1	-	176	-	25	-	-	-	-	239	2,0
Ortopedia y/o traumatología	-	-	-	3	-	-	20	2	-	30	9	-	-	155	-	18	-	-	1	1	239	2,0
Medicina interna	-	-	-	-	-	-	36	-	-	13	17	-	-	120	-	34	1	-	-	-	221	1,8
Dermatología	-	-	-	-	-	-	2	-	2	30	22	-	-	153	1	9	1	-	-	-	220	1,8
Oftalmología	-	-	-	-	-	-	-	-	1	80	11	-	-	110	1	6	-	-	-	-	209	1,7
Periodoncia	-	-	-	1	-	1	2	-	4	49	30	5	-	77	1	21	-	-	6	-	197	1,6
Endodoncia	-	-	-	2	3	1	2	-	1	35	36	7	1	54	1	16	2	-	3	-	164	1,3
Pediatría	-	-	-	-	-	-	11	-	-	10	9	2	-	105	-	20	1	-	-	-	158	1,3
Rehabilitación oral	-	-	-	-	-	-	1	-	1	19	25	2	1	98	-	5	1	-	3	-	156	1,3
Protección específica - atención preventiva en salud bucal	-	-	2	9	4	1	2	-	7	53	23	5	2	24	3	15	-	-	2	-	152	1,2
Odontopediatría	-	-	-	1	-	-	1	-	-	33	27	2	1	69	-	11	1	-	4	-	150	1,2
Psiquiatría	-	-	-	-	-	-	3	-	-	4	16	1	-	98	-	5	-	-	-	-	127	1,0
Cirugía plástica y estética	-	-	-	-	-	-	1	-	-	9	3	-	-	107	-	5	-	-	-	-	125	1,0
Fisioterapia	1	-	-	1	-	-	-	1	-	7	20	5	-	68	1	16	1	1	-	-	122	1,0
Cirugía general	-	-	-	-	-	-	29	-	1	12	1	-	-	56	-	20	-	-	-	-	119	1,0
Optometría	1	1	2	1	-	1	-	1	-	67	16	3	1	9	4	6	2	-	1	-	116	1,0
Otorrinaringología	-	-	1	-	-	-	3	-	-	12	21	-	-	68	-	11	-	-	-	-	116	1,0
Tamización de cáncer de cuello uterino	1	-	-	2	2	3	-	-	1	4	3	1	-	78	-	14	2	-	1	-	112	0,9
Otros servicios	3	1	4	10	5	5	60	3	21	232	197	20	5	817	6	168	5	2	4	1	1569	12,9
Total por comunas	26	27	61	178	146	84	330	36	204	2584	2015	339	103	4509	94	1180	53	4	206	9	12188	100,0

Fuente: REPS, Registro Especial de Prestadores de Servicios de Salud, Ministerio de Salud y Protección Social. Procesoado por la Unidad de Gestión de la Información y el Conocimiento, Secretaría de Salud de Medellín, 2020. Información preliminar, sujeta a ajustes por las continuas novedades que reportan las IPS.

Oferta de camas y salas de atención declaradas por las IPS de Medellín, según su naturaleza jurídica, diciembre de 2020

Descripción		Naturaleza Jurídica de las IPS			Total general	%
		Privada	Pública	Mixta		
Camas	Adultos	2069	594	454	3117	51,0
	Pediátrica	409	56	18	483	7,9
	Obstetricia	207	64	0	271	4,4
	Psiquiatría	153	18	-	171	2,8
	Cuidado Intermedio Adulto	150	14	32	196	3,2
	Cuidado Intensivo Adulto	333	56	148	537	8,8
	Farmacodependencia	38	96	-	134	2,2
	Cuidado Intermedio Neonatal	75	30	0	105	1,7
	Cuidado Intensivo Neonatal	68	10	0	78	1,3
	Cuidado Intermedio Pediátrico	27	3	-	30	0,5
	Cuidado Intensivo Pediátrico	50	5	-	55	0,9
	Cuidado Básico Neonatal	52	12	-	64	1,0
	Unidad de Quemados Pediátrico	15	0	-	15	0,2
	Unidad de Quemados Adulto	17	0	-	17	0,3
	Institución Paciente Crónico	28	-	-	28	0,5
	Transplante de Progenitores Hematopoyeticos	23	-	8	31	0,5
	Salud Mental	37	-	-	37	0,6
	Total	3751	958	660	5369	87,8
Salas	Salas de Partos	11	6	0	17	0,3
	Salas de Quirófanos	259	19	17	295	4,8
	Salas de Procedimientos	410	10	12	432	7,1
	Total	680	35	29	744	12,2
Total general		4431	993	689	6113	100,0

Fuente: REPS, Registro Especial de Prestadores de Servicios de Salud, Ministerio de Salud y Protección Social. Procesado por la Unidad de Gestión de la Información y el Conocimiento, Secretaría de Salud de Medellín, 2020.
Información preliminar sujeta a ajustes por las continuas novedades que reportan las IPS.

Instituciones Prestadoras de Servicios de Salud (IPS) habilitadas en Medellín, según su naturaleza jurídica, diciembre de 2020

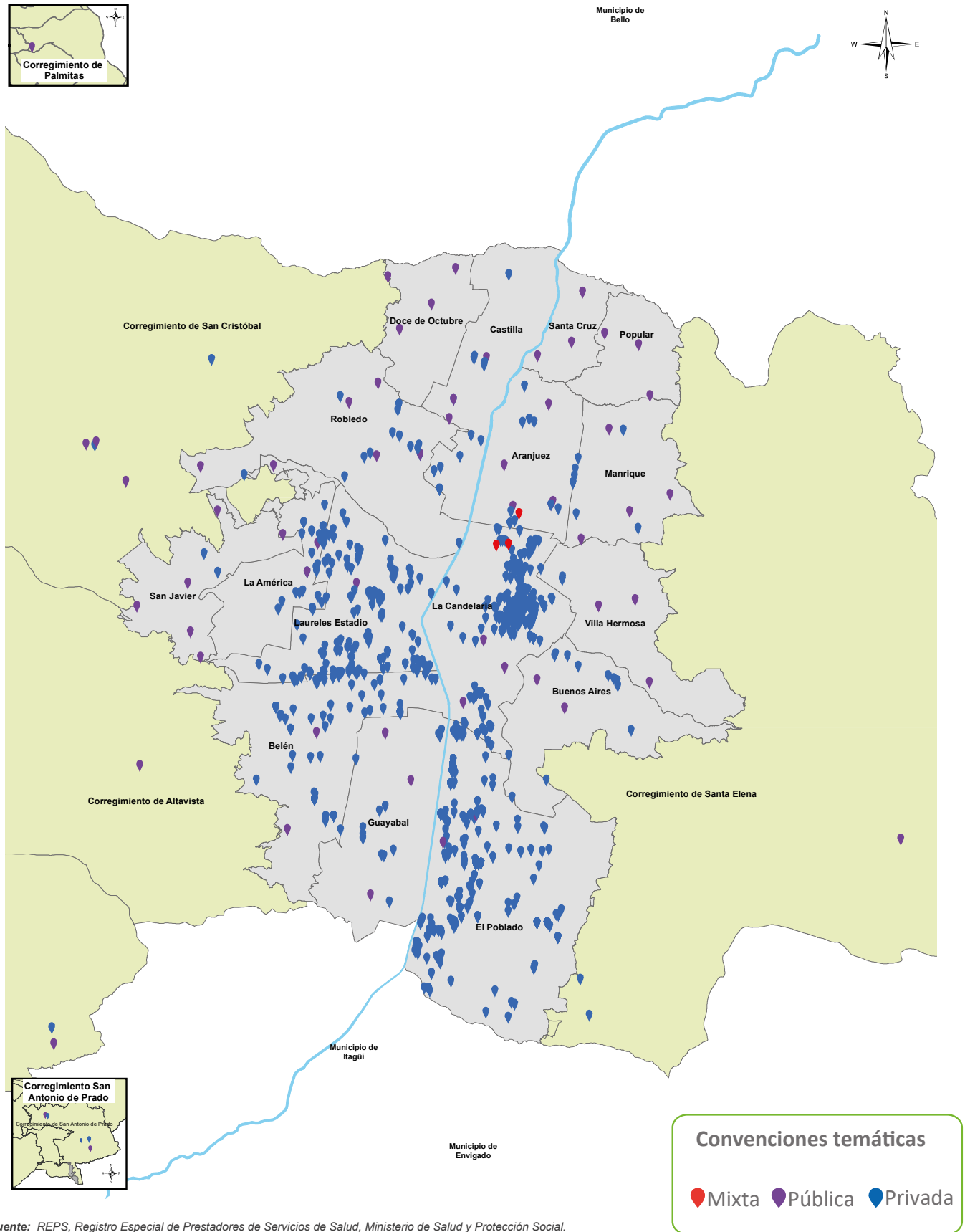

Fuente: REPS, Registro Especial de Prestadores de Servicios de Salud, Ministerio de Salud y Protección Social.
 Elaboró: Unidad de Gestión de la Información y el Conocimiento, Secretaría de Salud de Medellín, 2020.



3

Afiliación al Sistema General de Seguridad Social en Salud

Afiliación al Sistema General de Seguridad Social en Salud

El Sistema General de Seguridad Social en Salud (SGSSS) tiene como objetivo regular el servicio público esencial de salud y crear condiciones de acceso para toda la población residente del país, en todos los niveles de atención. Está integrado por: El Estado, a través del Ministerio de Salud y Protección Social, quien actúa como organismo de coordinación, dirección y control; las Entidades Promotoras de Salud (EPS), responsables de la afiliación y el recaudo de las cotizaciones y de garantizar la prestación del Plan Obligatorio de Salud a los afiliados; y las instituciones prestadoras de salud (IPS), que son los hospitales, clínicas y laboratorios, entre otros, encargadas de prestar la atención a los usuarios, las Entidades Territoriales y la Superintendencia Nacional de Salud.⁵

El aseguramiento de la población se realiza por medio de la afiliación de las personas a dos regímenes: Contributivo y Subsidiado. En el Régimen Contributivo se encuentran afiliadas todas las personas vinculadas a través de contrato de trabajo, los servidores públicos, los pensionados, los trabajadores independientes con capacidad de pago, las madres comunitarias y los aprendices en etapa lectiva y productiva.⁶ En el Régimen Subsidiado se encuentran afiliadas todas las personas sin capacidad de pago para cubrir el monto total de la cotización,⁷ incluye las personas pobres y vulnerables del país, es decir, las clasificadas en los niveles 1 o 2 del Sisbén, siempre y cuando no estén afiliadas al régimen contributivo, especiales o de excepción, y las poblaciones especiales prioritarias, tales como personas en condición de desplazamiento, población infantil abandonada a cargo del ICBF, menores desvinculados del conflicto armado, comunidades indígenas, personas mayores en centros de protección, población rural migratoria, personas del programa de protección a testigos, indigentes y población gitana (conocida como ROM), entre otros.⁸

El aseguramiento es la principal estrategia del Sistema General de Seguridad Social en Salud (SGSSS), que permite el acceso y articulación en la prestación de los servicios de salud, logrando además la protección de las familias frente al riesgo financiero que implica la atención de eventos en salud. Este modelo de aseguramiento se basa en los principios de eficiencia, universalidad, solidaridad, integralidad, unidad y participación. Sin embargo, el acceso a los servicios de salud tiene que ir más allá del aseguramiento, entendiendo el acceso como un proceso mediante el cual, puede lograrse que una necesidad de atención, bien sea por el deterioro en el estado de salud o por un diagnóstico sobre el mismo, se satisfaga completamente.

En este capítulo se presenta la distribución de la población en la ciudad según régimen de afiliación al Sistema General de Seguridad Social en Salud.

⁵ COLOMBIA. MINISTERIO DE SALUD Y PROTECCIÓN SOCIAL. *Aseguramiento al Sistema General de Seguridad Social en Salud*. Bogotá D.C.: El Ministerio, 2014. p. 11-12

⁶ *Ibid.*, p. 14.

⁷ COLOMBIA. CONGRESO DE LA REPÚBLICA. Ley 100 (23, diciembre, 1993). *Por la cual se crea el sistema de seguridad social integral y se dictan otras disposiciones*. Diario Oficial. Bogotá, D.C., 1993. no. 41148. P. 1-168.

⁸ COLOMBIA. MINISTERIO DE SALUD Y PROTECCIÓN SOCIAL. *Op. cit.*, p. 37.

Población afiliada al Régimen Subsidiado, según comuna y corregimiento de residencia habitual y nivel de Sisben, Medellín 2019

Comunas y Corregimientos	Población Especial	SISBEN			Total
		Nivel 1 Sisben	Nivel 2 Sisben	Nivel Superior	
Popular	13.779	37.007	3.554	25	54.365
Santa Cruz	9.936	27.704	4.486	37	42.163
Manrique	13.579	35.567	6.281	303	55.730
Aranjuez	8.715	25.095	4.984	802	39.596
Castilla	3.725	13.551	3.917	1.159	22.352
Doce de Octubre	9.383	32.844	8.250	695	51.172
Robledo	8.144	22.415	5.045	346	35.950
Villa Hermosa	14.233	32.276	4.276	328	51.113
Buenos Aires	4.592	16.255	4.369	792	26.008
La Candelaria	2.208	7.838	1.202	197	11.445
Laureles Estadio	104	766	261	17	1.148
La América	380	2.195	792	143	3.510
San Javier	12.084	32.082	5.225	257	49.648
El Poblado	50	560	236	14	860
Guayabal	1.050	6.711	2.007	524	10.292
Belén	2.924	13.145	4.271	632	20.972
Correg. Palmitas	194	1.883	108	7	2.192
Correg. San Cristóbal	5.901	12.132	3.765	155	21.953
Correg. Altavista	2.156	3.999	1.213	19	7.387
Correg. San Antonio de Prado	2.746	7.244	3.616	461	14.067
Correg. Santa Elena	391	1.955	672	24	3.042
Sin Información	37.303	20.362	3.827	65	61.557
Total	153.577	353.586	72.357	7.002	586.522

Fuente: BDUA, Base de Datos Única de Afiliados. Procesado por la Unidad de Gestión de la Información y el Conocimiento, Secretaría de Salud de Medellín, 2019.

Población afiliada al Régimen Subsidiado por nivel de Sisben, Medellín 2019

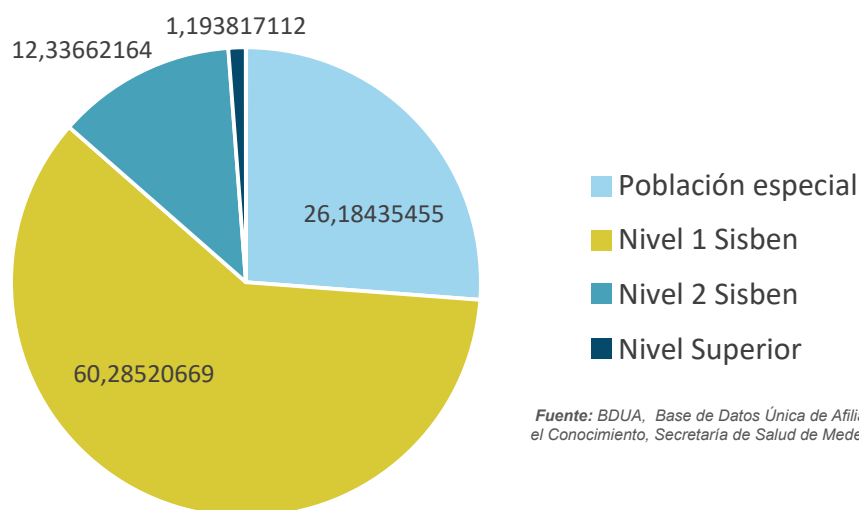

Fuente: BDUA, Base de Datos Única de Afiliados. Procesado por la Unidad de Gestión de la Información y el Conocimiento, Secretaría de Salud de Medellín, 2019.

Población afiliada al Régimen Subsidiado según edad y sexo, Medellín 2019

Grupos de edad	Hombres		Mujeres		Total	
	No.	%	No.	%	No.	%
0 - 4	17.899	6,4	17.255	5,3	35.154	6,0
5 - 9	18.507	6,6	17.800	5,4	36.307	6,2
10 - 14	23.492	8,4	21.803	6,7	45.295	7,7
15 - 19	24.897	8,9	24.995	7,6	49.892	8,5
20 - 24	18.568	6,6	23.416	7,1	41.984	7,2
25 - 29	21.382	7,6	25.192	7,7	46.574	7,9
30 - 34	18.793	6,7	21.899	6,7	40.692	6,9
35 - 39	16.891	6,0	20.798	6,3	37.689	6,4
40 - 44	14.311	5,1	20.005	6,1	34.316	5,9
45 - 49	13.641	4,9	20.120	6,1	33.761	5,8
50 - 54	16.301	5,8	22.579	6,9	38.880	6,6
55 - 59	17.469	6,2	22.477	6,9	39.946	6,8
60 - 64	15.063	5,4	18.512	5,6	33.575	5,7
65 años y más	29.556	10,5	42.901	13,1	72.457	12,4
Total	280.279	100	327.696	100	586.522	100

Fuente: BDUA, Base de Datos Única de Afiliados. Procesado por la Unidad de Gestión de la Información y el Conocimiento, Secretaría de Salud de Medellín, 2019.

Estructura poblacional Régimen Subsidiado, Medellín 2019

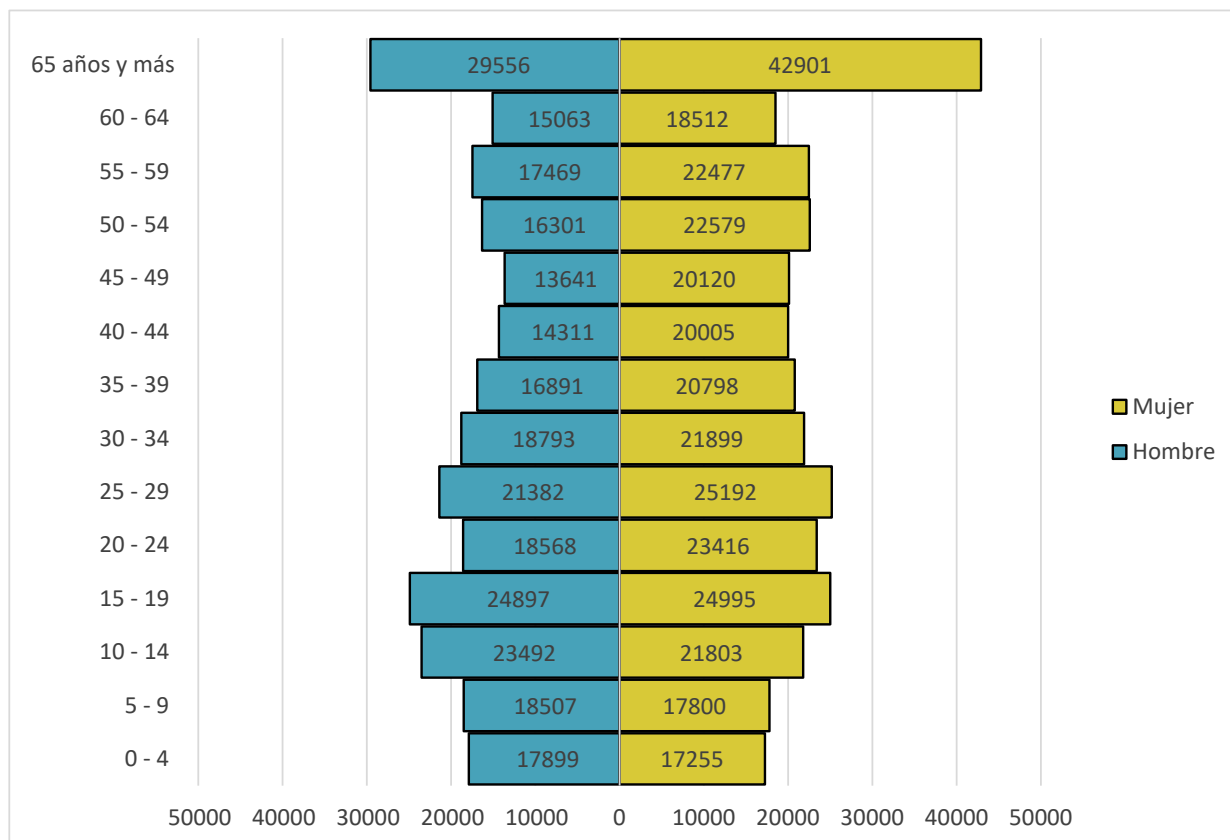

Fuente: BDUA, Base de Datos Única de Afiliados. Procesado por la Unidad de Gestión de la Información y el Conocimiento, Secretaría de Salud de Medellín, 2019.

Población afiliada al Régimen Contributivo según edad y sexo, Medellín 2019

Grupos de edad	Hombres		Mujeres		Total	
	No.	%	No.	%	No.	%
0 - 4	50.749	5,3	48.136	4,6	98.885	4,8
5 - 9	53.796	5,6	51.000	4,8	104.796	5,0
10 - 14	62.123	6,5	60.103	5,7	122.226	5,9
15 - 19	66.947	7,0	66.821	6,3	133.768	6,4
20 - 24	96.165	10,0	95.492	9,1	191.657	9,2
25 - 29	101.720	10,6	99.628	9,5	201.348	9,7
30 - 34	95.237	9,9	94.824	9,0	190.061	9,1
35 - 39	84.736	8,8	88.212	8,4	172.948	8,3
40 - 44	68.906	7,2	75.399	7,2	144.305	6,9
45 - 49	59.746	6,2	67.943	6,4	127.689	6,1
50 - 54	61.093	6,3	73.169	6,9	134.262	6,5
55 - 59	57.309	6,0	71.058	6,7	128.367	6,2
60 - 64	43.862	4,6	58.505	5,5	102.367	4,9
65 años y más	92.685	9,6	134.127	12,7	226.812	10,9
Total	962.825	100	1.054.146	100	2.079.491	100

Fuente: BDUA, Base de Datos Única de Afiliados.

Estructura poblacional Régimen Contributivo, Medellín 2019

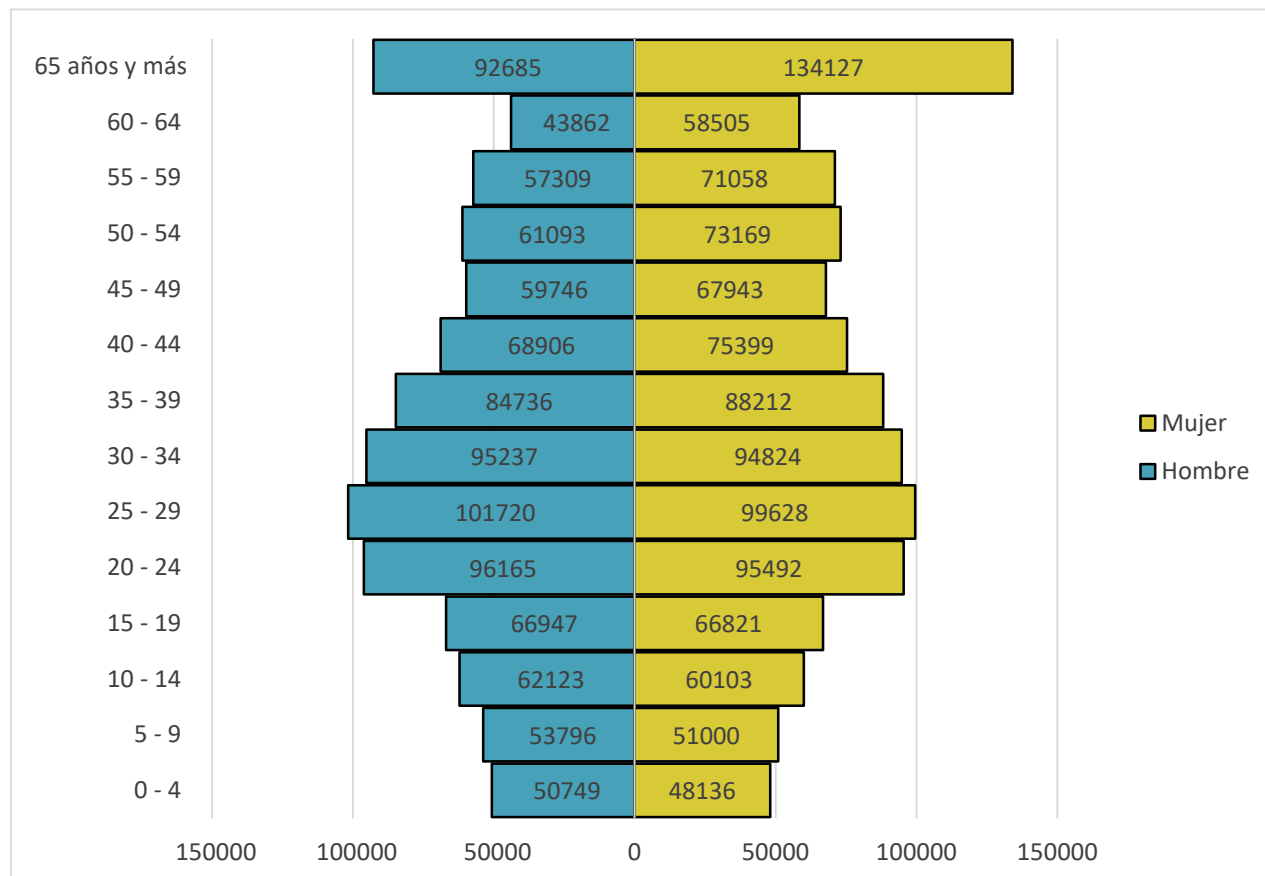

Fuente: BDUA, Base de Datos Única de Afiliados.

Población afiliada al Régimen Contributivo según edad y EPS, Medellín 2019

Grupo de edad	Aliansalud	Asociación Indígena del Cauca	Cajacopi	Compensar	Comeva	Coosalud	Empresas Públicas de Medellín	Famisanar	Ferrocarriles Nacionales	Medimas EPS	Nueva EPS	S.O.S	Salud Total	Sanitas	Savia Salud	Sura	Total
0 - 4	0	2	0	129	5.807	136	27	0	4	2.437	7.434	6	13.831	2.930	2.495	63.647	98.885
5 - 9	0	2	0	176	7.214	209	47	0	1	3.148	6.863	5	14.865	3.310	2.455	66.501	104.796
10 - 14	0	0	1	299	9.476	355	140	2	8	4.177	8.072	19	17.561	3.920	2.570	75.626	122.226
15 - 19	1	5	2	290	11.049	356	303	0	18	5.283	11.036	24	18.496	4.573	4.635	77.697	133.768
20 - 24	0	21	6	159	12.837	373	428	1	26	6.382	18.880	41	27.108	6.320	11.263	107.812	191.657
25 - 29	0	12	0	98	11.335	289	97	0	2	5.283	17.570	8	26.839	6.630	7.508	125.677	201.348
30 - 34	0	8	0	134	12.146	252	45	1	2	4.698	12.299	4	23.443	6.657	4.765	125.607	190.061
35 - 39	0	3	0	198	12.867	305	33	0	9	4.644	9.731	8	20.261	6.305	3.579	115.005	172.948
40 - 44	0	4	1	174	11.385	275	46	0	9	4.228	9.046	13	16.239	5.258	2.738	94.889	144.305
45 - 49	0	0	0	130	10.357	186	151	0	13	3.833	10.491	5	13.566	4.733	2.271	81.953	127.689
50 - 54	0	0	1	109	11.329	151	522	1	39	3.847	13.692	12	12.672	4.865	1.894	85.128	134.262
55 - 59	0	0	1	73	11.134	101	961	0	55	3.376	15.930	4	10.616	5.089	1.668	79.359	128.367
60 - 64	0	0	2	29	9.401	42	944	3	131	2.875	15.829	3	7.260	4.286	1.210	60.352	102.367
65 años y más	0	0	1	27	22.966	37	1.903	2	995	6.705	58.650	9	10.735	11.479	1.134	112.169	226.812
Total	1	57	15	2.025	159.303	3.067	5.647	10	1.312	60.916	215.523	161	233.492	76.355	50.185	1.271.422	2.079.491

Fuente: BDUA, Base de Datos Única de Afiliados.



4

Indicadores demográficos y de salud por comunas y corregimientos

Indicadores básicos demográficos y de salud. Medellín y Antioquia, año 2019

Evento	Casos y tasas	Medellín ¹	Antioquia ²
Mortalidad General	Muertes	14.551	34.185
	Tasa por mil habitantes	5,9	5,2
Mortalidad Infantil	Muertes	199	641
	Tasa por mil nacidos vivos	7,3	8,8
Mortalidad Materna	Muertes	7	25
	Razón por cien mil nacidos vivos	25,8	34,2
Mortalidad en menores de 5 años	Muertes	261	779
	Tasa por cien mil menores de 5 años	178,0	170,1
Mortalidad por Infecciones Respiratorias Agudas en menores de 5 años	Muertes	18	47
	Tasa por cien mil menores de 5 años	12,3	10,3
Mortalidad por Enfermedades Diarreicas Agudas en menores de 5 años	Muertes	2	18
	Tasa por cien mil menores de 5 años	1,4	3,9
Mortalidad por Desnutrición en menores de 5 años	Muertes	0	10
	Tasa por cien mil menores de 5 años	0,0	2,2
Mortalidad por Tuberculosis Respiratoria	Muertes	94	153
	Tasa por cien mil habitantes	3,8	2,3
Mortalidad por Infarto Agudo de Miocardio	Muertes	1.665	4.424
	Tasa por cien mil habitantes	67,0	67,5
Mortalidad por Cáncer de Mama	Muertes	250	502
	Tasa por cien mil mujeres	19,0	14,8
Mortalidad por Cáncer de Cuello Uterino	Muertes	89	152
	Tasa por cien mil mujeres	6,8	4,5
Mortalidad por Cáncer de Próstata	Muertes	221	459
	Tasa por cien mil hombres	18,9	14,5

¹ Fuente: DANE, Departamento Administrativo Nacional de Estadística. Procesado por la Unidad de Gestión de la Información y el Conocimiento, Secretaría de Salud de Medellín.

² Fuente: DANE, Departamento Administrativo Nacional de Estadística. Dirección Seccional de Salud de Antioquia.

Evento	Casos y tasas	Medellín ¹	Antioquia ²
Mortalidad por Cáncer de Pulmón, Traquea y Bronquios	Muertes	550	1.133
	Tasa por cien mil habitantes	22,1	17,3
Mortalidad por VIH Sida	Muertes	151	310
	Tasa por cien mil habitantes	6,1	4,7
Mortalidad por Homicidio (según lugar de ocurrencia)	Muertes	636	2.353
	Tasa por cien mil habitantes	25,6	35,9
Mortalidad por Suicidio (según lugar de ocurrencia)	Muertes	208	476
	Tasa por cien mil habitantes	8,4	7,3
Mortalidad por Accidentes de Tránsito (según lugar de ocurrencia)	Muertes	300	975
	Tasa por cien mil habitantes	12,1	14,9
Mortalidad por Otros Accidentes (según lugar de ocurrencia)	Muertes	256	720
	Tasa por cien mil habitantes	10,3	11,0
Tasa General de Fecundidad	Nacidos vivos+def fetales	28.509	77.204
	Tasa por mil mujeres en edad fértil (15-49 años)	43,5	43,9
Tasa Bruta de Natalidad	Nacidos vivos	27.140	73.035
	Tasa por mil habitantes	10,9	11,2
Tasa Global de Fecundidad	Número promedio de hijos por mujer	1,3	1,4
Tasa Específica de Fecundidad en mujeres adolescentes (mujeres entre 10 y 19 años)	Nacidos vivos+def fetales	4.303	14.390
	Tasa por mil mujeres (10-19 años)	24,7	29,1
Tasa Específica de Fecundidad en mujeres entre 10 y 14 años	Nacidos vivos+def fetales	163	697
	Tasa por mil mujeres (10-14 años)	2,0	3,0
Tasa Específica de Fecundidad en mujeres entre 15 y 19 años	Nacidos vivos+def fetales	4.140	13.693
	Tasa por mil mujeres (15-19 años)	44,0	53,2

¹ Fuente: DANE, Departamento Administrativo Nacional de Estadística. Procesado por la Unidad de Gestión de la Información y el Conocimiento, Secretaría de Salud de Medellín.

² Fuente: DANE, Departamento Administrativo Nacional de Estadística. Dirección Seccional de Salud de Antioquia.

Indicadores demográficos y de salud, según comunas y corregimientos de residencia habitual. Medellín 2019

COMUNAS / CORREGIMIENTOS	Mortalidad General			Mortalidad Infantil			Mortalidad por Infecciones Respiratorias Agudas en menores de 5 años		
	Número de casos	Tasa por mil habitantes	%	Número de casos	Tasa por mil nacidos vivos	%	Número de casos	Tasa por cien mil menores de 5 años	%
01 Popular	665	4,7	4,6	24	11,9	12,1	2	19,1	11,1
02 Santa Cruz	610	5,3	4,2	12	8,7	6,0	2	23,8	11,1
03 Manrique	971	5,8	6,7	20	7,6	10,1	0	0,0	0,0
04 Aranjuez	1.003	7,0	6,9	8	3,9	4,0	2	23,4	11,1
05 Castilla	743	5,9	5,1	5	4,3	2,5	0	0,0	0,0
06 Doce de Octubre	882	4,9	6,1	20	11,6	10,1	2	18,1	11,1
07 Robledo	812	4,2	5,6	15	6,5	7,5	1	8,2	5,6
08 Villa Hermosa	818	5,2	5,6	11	5,9	5,5	0	0,0	0,0
09 Buenos Aires	826	5,2	5,7	14	8,0	7,0	2	22,0	11,1
10 La Candelaria	908	11,8	6,2	10	10,6	5,0	3	101,5	16,7
11 Laureles	977	9,7	6,7	3	4,9	1,5	0	0,0	0,0
12 La América	683	7,9	4,7	3	4,6	1,5	0	0,0	0,0
13 San Javier	853	5,3	5,9	13	6,5	6,5	4	36,6	22,2
14 El Poblado	675	6,2	4,6	3	3,4	1,5	0	0,0	0,0
15 Guayabal	447	6,9	3,1	6	10,2	3,0	0	0,0	0,0
16 Belén	1.373	6,6	9,4	11	5,9	5,5	0	0,0	0,0
50 Corregimiento de Palmitas	23	4,0	0,2	0	0,0	0,0	0	0,0	0,0
60 Corregimiento de San Cristóbal	380	3,1	2,6	6	6,1	3,0	0	0,0	0,0
70 Corregimiento de Altavista	142	3,5	1,0	4	9,7	2,0	0	0,0	0,0
80 Corregimiento de San Antonio de Prado	399	4,0	2,7	7	7,6	3,5	0	0,0	0,0
90 Corregimiento de Santa Elena	76	3,0	0,5	0	0,0	0,0	0	0,0	0,0
99 Sin Información	285	-	2,0	4	-	-	0	-	-
TOTAL MEDELLÍN	14.551	5,9	100	199	7,3	100	18	12,3	100

Fuente: DANE, Departamento Administrativo Nacional de Estadística. Procesado por la Unidad de Gestión de la Información y el Conocimiento, Secretaría de Salud de Medellín.

¹ Indicadores calculados teniendo en cuenta el lugar de ocurrencia de hecho.

² Cálculo realizado tomando los certificados de nacidos vivos más las defunciones fetales por aporte de embarazo para cada rango de edad.

COMUNAS / CORREGIMIENTOS	Mortalidad por Enfermedades Diarréicas Agudas en menores de 5 años			Mortalidad por Desnutrición en menores de 5 años			Mortalidad por Tuberculosis Respiratoria		
	Número de casos	Tasa por cien mil menores de 5 años	%	Número de casos	Tasa por cien mil menores de 5 años	%	Número de casos	Tasa por cien mil habitantes	%
01 Popular	0	0,0	0,0	0	0,0	0,0	8	5,7	8,5
02 Santa Cruz	0	0,0	0,0	0	0,0	0,0	5	4,3	5,3
03 Manrique	2	17,6	100,0	0	0,0	0,0	9	5,3	9,6
04 Aranjuez	0	0,0	0,0	0	0,0	0,0	11	7,7	11,7
05 Castilla	0	0,0	0,0	0	0,0	0,0	5	4,0	5,3
06 Doce de Octubre	0	0,0	0,0	0	0,0	0,0	4	2,2	4,3
07 Robledo	0	0,0	0,0	0	0,0	0,0	2	1,0	2,1
08 Villa Hermosa	0	0,0	0,0	0	0,0	0,0	9	5,7	9,6
09 Buenos Aires	0	0,0	0,0	0	0,0	0,0	6	3,7	6,4
10 La Candelaria	0	0,0	0,0	0	0,0	0,0	13	16,9	13,8
11 Laureles	0	0,0	0,0	0	0,0	0,0	5	5,0	5,3
12 La América	0	0,0	0,0	0	0,0	0,0	1	1,2	1,1
13 San Javier	0	0,0	0,0	0	0,0	0,0	3	1,9	3,2
14 El Poblado	0	0,0	0,0	0	0,0	0,0	0	0,0	0,0
15 Guayabal	0	0,0	0,0	0	0,0	0,0	0	0,0	0,0
16 Belén	0	0,0	0,0	0	0,0	0,0	5	2,4	5,3
50 Corregimiento de Palmitas	0	0,0	0,0	0	0,0	0,0	0	0,0	0,0
60 Corregimiento de San Cristóbal	0	0,0	0,0	0	0,0	0,0	0	0,0	0,0
70 Corregimiento de Altavista	0	0,0	0,0	0	0,0	0,0	0	0,0	0,0
80 Corregimiento de San Antonio de Prado	0	0,0	0,0	0	0,0	0,0	1	1,0	1,1
90 Corregimiento de Santa Elena	0	0,0	0,0	0	0,0	0,0	0	0,0	0,0
99 Sin Información	0	-	0,0	0	-	-	7	-	7,4
TOTAL MEDELLÍN	2	1,4	100	0	0,0	0,0	94	3,8	100

Fuente: DANE, Departamento Administrativo Nacional de Estadística. Procesado por la Unidad de Gestión de la Información y el Conocimiento, Secretaría de Salud de Medellín.

¹ Indicadores calculados teniendo en cuenta el lugar de ocurrencia de hecho.

² Cálculo realizado tomando los certificados de nacidos vivos más las defunciones fetales por aporte de embarazo para cada rango de edad.

COMUNAS / CORREGIMIENTOS	Mortalidad por Infarto Agudo de Miocardio			Mortalidad por Cáncer de Mama en mujer			Mortalidad por Cáncer de Cuello Uterino		
	Número de casos	Tasa por cien mil habitantes	%	Número de casos	Tasa por cien mil Mujeres	%	Número de casos	Tasa por cien mil Mujeres	%
01 Popular	57	40,7	3,4	8	11,0	3,2	7	9,7	7,9
02 Santa Cruz	72	62,3	4,3	6	9,9	2,4	5	8,3	5,6
03 Manrique	100	59,3	6,0	15	17,0	6,0	14	15,9	15,7
04 Aranjuez	121	84,6	7,3	13	17,3	5,2	8	10,6	9,0
05 Castilla	89	71,0	5,3	12	18,1	4,8	6	9,0	6,7
06 Doce de Octubre	119	66,3	7,1	12	12,6	4,8	4	4,2	4,5
07 Robledo	72	37,1	4,3	21	20,5	8,4	5	4,9	5,6
08 Villa Hermosa	90	57,1	5,4	14	17,1	5,6	4	4,9	4,5
09 Buenos Aires	89	55,6	5,3	10	11,8	4,0	3	3,5	3,4
10 La Candelaria	130	168,7	7,8	9	22,8	3,6	6	15,2	6,7
11 Laureles	135	134,0	8,1	31	55,2	12,4	2	3,6	2,2
12 La América	82	94,9	4,9	17	35,7	6,8	3	6,3	3,4
13 San Javier	91	56,3	5,5	14	16,3	5,6	4	4,7	4,5
14 El Poblado	85	78,5	5,1	15	24,9	6,0	1	1,7	1,1
15 Guayabal	53	81,5	3,2	10	28,8	4,0	4	11,5	4,5
16 Belén	153	74,0	9,2	27	24,1	10,8	5	4,5	5,6
50 Corregimiento de Palmitas	2	35,2	0,1	1	36,0	0,4	0	0,0	0,0
60 Corregimiento de San Cristóbal	44	35,6	2,6	5	7,8	2,0	0	0,0	0,0
70 Corregimiento de Altavista	9	22,4	0,5	2	9,6	0,8	1	4,8	1,1
80 Corregimiento de San Antonio de Prado	49	49,3	2,9	6	11,5	2,4	1	1,9	1,1
90 Corregimiento de Santa Elena	9	36,1	0,5	0	0,0	0,0	1	8,0	1,1
99 Sin Información	14	-	0,8	2	-	0,8	5	-	5,6
TOTAL MEDELLÍN	1.665	67,0	100	250	19,0	100	89	6,8	100

Fuente: DANE, Departamento Administrativo Nacional de Estadística. Procesado por la Unidad de Gestión de la Información y el Conocimiento, Secretaría de Salud de Medellín.

¹ Indicadores calculados teniendo en cuenta el lugar de ocurrencia de hecho.

² Cálculo realizado tomando los certificados de nacidos vivos más las defunciones fetales por aporte de embarazo para cada rango de edad.

COMUNAS / CORREGIMIENTOS	Mortalidad por Cáncer de Próstata			Mortalidad por Cáncer de Pulmón, Traquea y Bronquios			Mortalidad por Homicidio ¹		
	Número de casos	Tasa por cien mil hombres	%	Número de casos	Tasa por cien mil habitantes	%	Número de casos	Tasa por cien mil habitantes	%
01 Popular	9	13,3	4,1	26	18,5	4,7	22	15,7	3,5
02 Santa Cruz	8	14,5	3,6	28	24,2	5,1	11	9,5	1,7
03 Manrique	14	17,3	6,3	38	22,5	6,9	20	11,9	3,1
04 Aranjuez	13	19,2	5,9	35	24,5	6,4	32	22,4	5,0
05 Castilla	12	20,4	5,4	32	25,5	5,8	27	21,6	4,2
06 Doce de Octubre	8	9,5	3,6	25	13,9	4,5	23	12,8	3,6
07 Robledo	18	19,7	8,1	34	17,5	6,2	42	21,6	6,6
08 Villa Hermosa	16	21,1	7,2	25	15,9	4,5	34	21,6	5,3
09 Buenos Aires	17	22,5	7,7	36	22,5	6,5	11	6,9	1,7
10 La Candelaria	15	39,9	6,8	23	29,8	4,2	88	114,2	13,8
11 Laureles	16	35,9	7,2	34	33,7	6,2	28	27,8	4,4
12 La América	9	23,2	4,1	22	25,5	4,0	37	42,8	5,8
13 San Javier	6	7,9	2,7	27	16,7	4,9	54	33,4	8,5
14 El Poblado	15	31,3	6,8	35	32,3	6,4	8	7,4	1,3
15 Guayabal	7	23,1	3,2	24	36,9	4,4	25	38,5	3,9
16 Belén	19	20,1	8,6	60	29,0	10,9	52	25,2	8,2
50 Corregimiento de Palmitas	0	0,0	0,0	3	52,7	0,5	3	52,7	0,5
60 Corregimiento de San Cristóbal	3	5,0	1,4	22	17,8	4,0	27	21,9	4,2
70 Corregimiento de Altavista	4	20,6	1,8	4	10,0	0,7	35	87,2	5,5
80 Corregimiento de San Antonio de Prado	10	21,1	4,5	12	12,1	2,2	7	7,0	1,1
90 Corregimiento de Santa Elena	1	8,1	0,5	3	12,0	0,5	5	20,0	0,8
99 Sin Información	1	-	0,5	2	-	0,4	45	-	7,1
TOTAL MEDELLÍN	221	18,9	100	550	22,1	100	636	25,6	100

Fuente: DANE, Departamento Administrativo Nacional de Estadística. Procesado por la Unidad de Gestión de la Información y el Conocimiento, Secretaría de Salud de Medellín.

¹ Indicadores calculados teniendo en cuenta el lugar de ocurrencia de hecho.

² Cálculo realizado tomando los certificados de nacidos vivos más las defunciones fatales por aporte de embarazo para cada rango de edad.

COMUNAS / CORREGIMIENTOS	Mortalidad por Accidentes de Tránsito ¹			Mortalidad por Suicidio ¹ (según lugar de ocurrencia)			Mortalidad por Suicidio (según lugar de residencia)		
	Número de casos	Tasa por cien mil habitantes	%	Número de casos	Tasa por cien mil habitantes	%	Número de casos	Tasa por cien mil habitantes	%
01 Popular	4	2,9	1,3	16	11,4	7,7	14	10,0	7,2
02 Santa Cruz	3	2,6	1,0	12	10,4	5,8	11	9,5	5,6
03 Manrique	9	5,3	3,0	12	7,1	5,8	16	9,5	8,2
04 Aranjuez	20	14,0	6,7	8	5,6	3,8	11	7,7	5,6
05 Castilla	28	22,4	9,3	6	4,8	2,9	7	5,6	3,6
06 Doce de Octubre	6	3,3	2,0	10	5,6	4,8	8	4,5	4,1
07 Robledo	10	5,2	3,3	14	7,2	6,7	17	8,8	8,7
08 Villa Hermosa	9	5,7	3,0	13	8,2	6,3	14	8,9	7,2
09 Buenos Aires	7	4,4	2,3	6	3,7	2,9	7	4,4	3,6
10 La Candelaria	48	62,3	16,0	26	33,7	12,5	10	13,0	5,1
11 Laureles	22	21,8	7,3	9	8,9	4,3	9	8,9	4,6
12 La América	10	11,6	3,3	10	11,6	4,8	12	13,9	6,2
13 San Javier	4	2,5	1,3	12	7,4	5,8	10	6,2	5,1
14 El Poblado	14	12,9	4,7	12	11,1	5,8	6	5,5	3,1
15 Guayabal	26	40,0	8,7	5	7,7	2,4	5	7,7	2,6
16 Belén	10	4,8	3,3	8	3,9	3,8	13	6,3	6,7
50 Corregimiento de Palmitas	3	52,7	1,0	0	0,0	0,0	0	0,0	0,0
60 Corregimiento de San Cristóbal	6	4,9	2,0	7	5,7	3,4	5	4,0	2,6
70 Corregimiento de Altavista	0	0,0	0,0	0	0,0	0,0	0	0,0	0,0
80 Corregimiento de San Antonio de Prado	2	2,0	0,7	8	8,1	3,8	10	10,1	5,1
90 Corregimiento de Santa Elena	1	4,0	0,3	2	8,0	1,0	0	0,0	0,0
99 Sin Información	58	-	19,3	12	-	5,8	10	-	5,1
TOTAL MEDELLÍN	300	12,1	100	208	8,4	100	195	7,9	100

Fuente: DANE, Departamento Administrativo Nacional de Estadística. Procesado por la Unidad de Gestión de la Información y el Conocimiento, Secretaría de Salud de Medellín.

¹ Indicadores calculados teniendo en cuenta el lugar de ocurrencia de hecho.

² Cálculo realizado tomando los certificados de nacidos vivos más las defunciones fetales por aporte de embarazo para cada rango de edad.

COMUNAS / CORREGIMIENTOS	Mortalidad por otros accidentes ¹			Fecundidad					
	Número de casos	Tasa por cien mil habitantes	%	Total de embarazos entre 15 y 49 años. ²	Tasa de fecundidad por mil mujeres en edad fértil ² (15 - 49 años)	Número de Nacidos Vivos	%	Tasa bruta de natalidad por mil habitantes	Tasa global de fecundidad
01 Popular	3	2,1	1,2	2.110	58,8	2.024	7,5	14,4	1,5
02 Santa Cruz	8	6,9	3,1	1.456	48,1	1.374	5,1	11,9	1,3
03 Manrique	17	10,1	6,6	2.805	68,5	2.631	9,7	15,6	1,7
04 Aranjuez	8	5,6	3,1	2.152	51,7	2.063	7,6	14,4	1,6
05 Castilla	12	9,6	4,7	1.245	33,2	1.172	4,3	9,4	1,1
06 Doce de Octubre	10	5,6	3,9	1.804	36,3	1.723	6,3	9,6	1,1
07 Robledo	12	6,2	4,7	2.417	53,2	2.317	8,5	11,9	1,3
08 Villa Hermosa	10	6,3	3,9	1.954	52,6	1.860	6,9	11,8	1,3
09 Buenos Aires	15	9,4	5,9	1.840	53,0	1.750	6,4	10,9	1,3
10 La Candelaria	19	24,7	7,4	1.001	50,5	947	3,5	12,3	1,5
11 Laureles	13	12,9	5,1	643	23,6	611	2,3	6,1	0,8
12 La América	2	2,3	0,8	678	33,5	654	2,4	7,6	1,0
13 San Javier	6	3,7	2,3	2.120	55,7	2.010	7,4	12,4	1,4
14 El Poblado	6	5,5	2,3	951	30,6	883	3,3	8,1	1,0
15 Guayabal	8	12,3	3,1	610	26,7	589	2,2	9,1	1,1
16 Belén	13	6,3	5,1	1.925	38,6	1.851	6,8	9,0	1,1
50 Corregimiento de Palmitas	0	0,0	0,0	43	19,2	42	0,2	7,4	0,9
60 Corregimiento de San Cristóbal	8	6,5	3,1	997	30,8	979	3,6	7,9	0,9
70 Corregimiento de Altavista	1	2,5	0,4	429	34,2	412	1,5	10,3	1,2
80 Corregimiento de San Antonio de Prado	7	7,0	2,7	963	24,0	918	3,4	9,2	1,0
90 Corregimiento de Santa Elena	4	16,0	1,6	135	21,4	130	0,5	5,2	0,6
99 Sin Información	74	-	28,9	233	-	200	0,7	-	-
TOTAL MEDELLÍN	256	10,3	100	28.509	43,5	27.140	100	10,9	1,3

Fuente: DANE, Departamento Administrativo Nacional de Estadística. Procesado por la Unidad de Gestión de la Información y el Conocimiento, Secretaría de Salud de Medellín.

¹ Indicadores calculados teniendo en cuenta el lugar de ocurrencia de hecho.

² Cálculo realizado tomando los certificados de nacidos vivos más las defunciones fetales por aporte de embarazo para cada rango de edad.

COMUNAS / CORREGIMIENTOS	Embarazo en Adolescente (mujeres entre 10 y 19 años) ²					
	Total de embarazos entre 10 y 14 años	Tasa específica de fecundidad por mil mujeres entre 10 y 14 años	Total de embarazos entre 15 y 19 años	Tasa específica de fecundidad por mil mujeres entre 15 y 19 años	Total de embarazos entre 10 y 19 años	Tasa específica de fecundidad por mil Mujeres entre 10 y 19 años
01 Popular	23	3,9	455	69,3	478	38,3
02 Santa Cruz	12	2,7	272	53,4	284	29,6
03 Manrique	23	3,6	558	77,9	581	43,1
04 Aranjuez	14	3,0	344	63,5	358	35,5
05 Castilla	2	0,5	141	31,3	143	17,1
06 Doce de Octubre	10	1,6	273	36,8	283	20,5
07 Robledo	15	2,3	331	41,8	346	24,0
08 Villa Hermosa	14	2,4	347	52,0	361	29,1
09 Buenos Aires	7	1,4	221	37,5	228	21,2
10 La Candelaria	5	2,9	137	57,2	142	34,5
11 Laureles	2	1,1	23	9,1	25	5,7
12 La América	1	0,6	41	17,2	42	10,0
13 San Javier	10	1,7	362	54,7	372	29,9
14 El Poblado	0	0,0	5	1,9	5	1,0
15 Guayabal	2	1,2	59	28,6	61	16,5
16 Belén	9	1,8	162	25,4	171	14,9
50 Corregimiento de Palmitas	0	0,0	2	8,9	2	4,8
60 Corregimiento de San Cristóbal	9	1,9	162	29,3	171	16,6
70 Corregimiento de Altavista	0	0,0	63	39,4	63	20,8
80 Corregimiento de San Antonio de Prado	3	0,8	136	33,2	139	18,2
90 Corregimiento de Santa Elena	2	2,0	10	9,2	12	5,7
99 Sin Información	0	-	37	-	37	-
TOTAL MEDELLÍN	163	2,0	4.140	44,0	4.303	24,7

Fuente: DANE, Departamento Administrativo Nacional de Estadística. Procesado por la Unidad de Gestión de la Información y el Conocimiento, Secretaría de Salud de Medellín.

¹ Indicadores calculados teniendo en cuenta el lugar de ocurrencia de hecho.

² Cálculo realizado tomando los certificados de nacidos vivos más las defunciones fetales por aporte de embarazo para cada rango de edad.



5

Nacimientos

Nacimientos

La natalidad y la fecundidad son unos de los resultados de las vivencias de la sexualidad y la reproducción de la población; manteniendo un conjunto de condiciones que permiten la supervivencia de la especie.

La natalidad se refiere al número de nacimientos y la fecundidad a la capacidad reproductiva de una población, es decir, al número de hijos o hijas que una mujer tendría a lo largo de su período reproductivo (entre los 15 a 49 años).⁹

Ambos conceptos hacen parte de la dinámica demográfica y en conjunto con la mortalidad y la migración, cambian las medidas de crecimiento y composición poblacional, lo cual tiene implicaciones sobre la planificación de los servicios de salud.

Las condiciones culturales, religiosas, socioeconómicas, educacionales, o alimenticias, hacen que haya más nacimientos en ciertos lugares que en otros y la posibilidad de control de la natalidad está relacionada con una educación adecuada sobre planificación familiar y el acceso de las mujeres al mercado laboral.

La fecundidad está mediada por decisiones individuales, familiares y sociales, por lo que también es estudiada como un proceso social que afecta las costumbres de una población y por lo cual se producen cambios sociales, avances médicos y tecnológicos que ayudan a planear el proceso, desde el momento de la concepción hasta el nacimiento. Las características demográficas de edad, raza, educación y estado civil de las mujeres son indicadores y predictores de la fecundidad, condiciones que son importantes estudiar para crear o modificar los servicios de salud.

En este capítulo se presenta el comportamiento de la fecundidad y natalidad en la ciudad, a partir del Registro Único de Afiliados al Sistema de la Protección Social (Aplicativo RUAF-ND) e información sobre población del DANE.

⁹ COLOMBIA. MINISTERIO DE SALUD Y PROTECCIÓN SOCIAL. Encuesta Nacional de Demografía y Salud. Bogotá D.C.: El Ministerio, 2015. p. 31.

Comportamiento de la fecundidad en Medellín, según grupos de edad de la madre y sexo del nacido, año 2019

Grupos de edad de la madre	Sexo del nacido				Total		
	Hombres		Mujeres		No.	%	Tasas Específicas de Fecundidad (por mil mujeres)
	No.	%	No.	%			
10-14	76	0,5	74	0,6	150	0,6	1,9
15-19	2.094	14,9	1.874	14,3	3.969	14,6	42,1
20-24	4.102	29,2	3.814	29,1	7.916	29,2	69,6
25-29	3.614	25,7	3.360	25,7	6.977	25,7	60,0
30-34	2.473	17,6	2.406	18,4	4.879	18,0	46,6
35-39	1.362	9,7	1.263	9,6	2.625	9,7	27,0
40-44	310	2,2	283	2,2	593	2,2	7,0
45-49	12	0,1	15	0,1	27	0,1	0,3
50-54	4	0,0	-	0,0	4	0,0	0,0
Sin Información	0	0,0	0	0,0	0	0,0	-
Total	14.047	100	13.089	100	27.140	100	-

Fuente: DANE, Departamento Administrativo Nacional de Estadística. Procesado por la Unidad de Gestión de la Información y el Conocimiento, Secretaría de Salud de Medellín.
 Nota: Análisis por residencia habitual de la madre en Medellín.
 Se presentan 4 casos con sexo indeterminado, incluido en el total.

Tasas específicas de fecundidad por grupos de edad de la madre, Medellín 2019

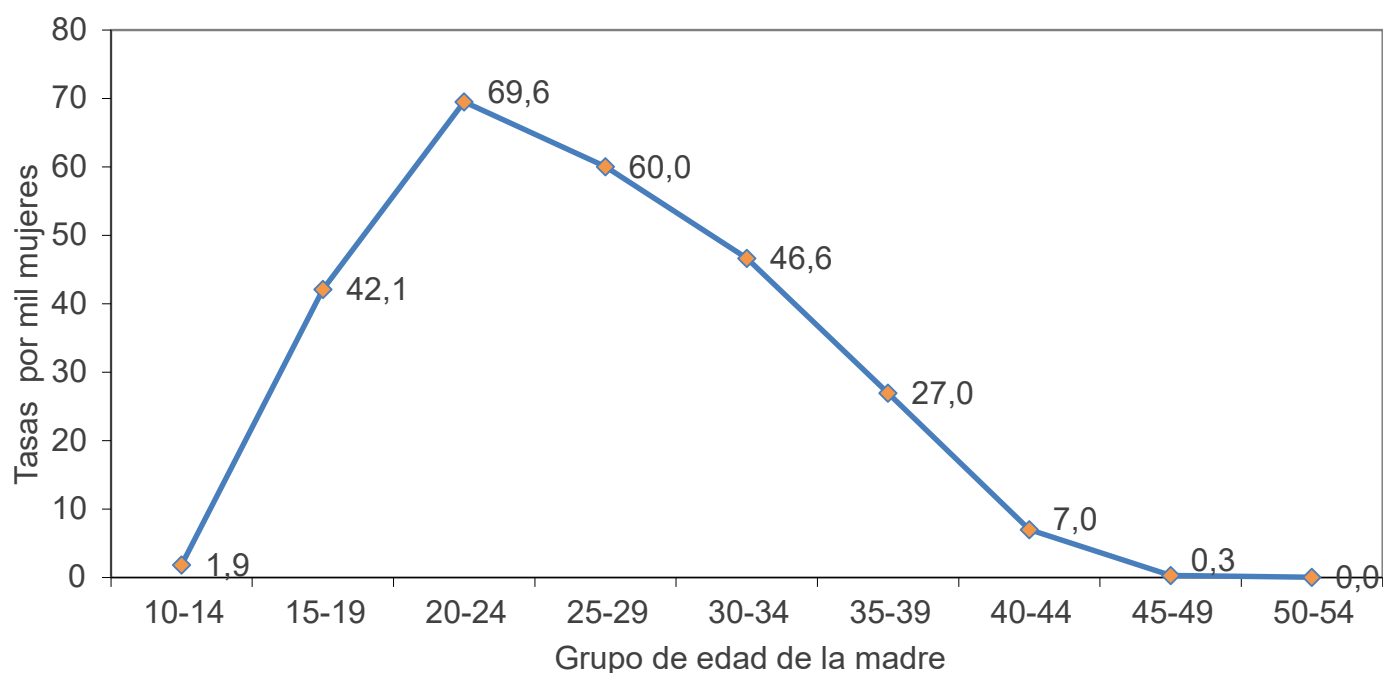

Fuente: DANE, Departamento Administrativo Nacional de Estadística. Procesado por la Unidad de Gestión de la Información y el Conocimiento, Secretaría de Salud de Medellín.
 Nota: Análisis por residencia habitual de la madre en Medellín.

Comportamiento del embarazo¹ en adolescentes, Medellín año 2019

Grupos de edad de la madre	Meses												Total	
	Ene	Feb	Mar	Abr	May	Jun	Jul	Ago	Sep	Oct	Nov	Dic	No. Emb	%
10	0	0	0	0	0	0	0	0	0	0	0	0	0	0,00
11	0	0	0	0	0	0	0	0	0	0	0	0	0	0,00
12	1	0	1	0	0	1	0	0	0	0	0	0	3	0,01
13	3	2	4	2	1	5	4	2	3	0	0	1	27	0,09
14	13	11	21	8	10	9	8	8	10	11	15	9	133	0,46
10-14	17	13	26	10	11	15	12	10	13	11	15	10	163	0,57
15	32	18	31	27	18	22	33	26	26	25	29	27	314	1,09
16	54	34	52	35	59	61	50	64	54	45	44	41	593	2,07
17	68	50	68	74	63	54	66	77	75	60	59	67	781	2,72
18	96	74	84	92	91	96	105	97	94	83	85	84	1.081	3,77
19	127	93	117	103	112	100	123	114	115	131	123	113	1.371	4,78
15-19	377	269	352	331	343	333	377	378	364	344	340	332	4.140	14,43
Total	394	282	378	341	354	348	389	388	377	355	355	342	4.303	15,00

Fuente: DANE, Departamento Administrativo Nacional de Estadística. Procesado por la Unidad de Gestión de la Información y el Conocimiento, Secretaría de Salud de Medellín.

Nota: Análisis por residencia habitual de la madre en Medellín.

¹El embarazo adolescente se calculó tomando los certificados de nacidos vivos más los certificados de defunciones fetales de mujeres con edades entre 10 y 19 años.

Nacidos vivos en Medellín, según mes de ocurrencia y sexo del nacido, año 2019

Mes de ocurrencia	Hombres		Mujeres		Total	
	No.	%	No.	%	No.	%
Enero	1.224	8,7	1.108	8,5	2.332	8,6
Febrero	1.036	7,4	958	7,3	1.995	7,4
Marzo	1.166	8,3	1.031	7,9	2.198	8,1
Abril	1.167	8,3	1.028	7,9	2.195	8,1
Mayo	1.176	8,4	1.134	8,7	2.310	8,5
Junio	1.187	8,5	989	7,6	2.177	8,0
Julio	1.246	8,9	1.130	8,6	2.376	8,8
Agosto	1.203	8,6	1.215	9,3	2.418	8,9
Septiembre	1.218	8,7	1.194	9,1	2.412	8,9
Octubre	1.149	8,2	1.141	8,7	2.291	8,4
Noviembre	1.079	7,7	1.080	8,3	2.159	8,0
Diciembre	1.196	8,5	1.081	8,3	2.277	8,4
Total	14.047	100	13.089	100	27.140	100

Fuente: DANE, Departamento Administrativo Nacional de Estadística. Procesado por la Unidad de Gestión de la Información y el Conocimiento, Secretaría de Salud de Medellín.

Nota: Análisis por residencia habitual de la madre en Medellín.

Se presentan 4 casos con sexo indeterminado, incluido en el total.

Nacidos vivos en Medellín, según tipo de parto y sitio de atención del parto, año 2019

Tipo de parto	Sitio de atención del parto									
	Institución de Salud		Domicilio		Otro		Sin información		Total	
	No.	%	No.	%	No.	%	No.	%	No.	%
Espontáneo	17.105	63,2	50	98,0	21	100,0	0	0,0	17.176	63,3
Cesárea	8.085	29,9	0	0,0	0	0,0	0	0,0	8.085	29,8
Instrumentado	1.878	6,9	0	0,0	0	0,0	0	0,0	1.878	6,9
Sin Información	0	0,0	1	2,0	0	0,0	0	0,0	1	0,0
Total	27.068	100	51	100	21	100	0	0,0	27.140	100

Fuente: DANE, Departamento Administrativo Nacional de Estadística. Procesado por la Unidad de Gestión de la Información y el Conocimiento, Secretaría de Salud de Medellín.
Nota: Análisis por residencia habitual de la madre en Medellín.

Nacidos vivos en Medellín, según sitio y personal que atendió el parto, año 2019

Sitio de atención del parto	El parto fue atendido por															
	Médico		Enfermero (a)		Aux. Enfermería		Promotor(a) de Salud		Partera		Otro		Sin Información		Total	
	No.	%	No.	%	No.	%	No.	%	No.	%	No.	%	No.	%	No.	%
Institución de Salud	27.035	100,0	26	96,3	7	100,0	0	0,0	0	0,0	0	0,0	0	0,0	27.068	99,7
Domicilio	4	0,0	0	0,0	0	0,0	1	0,0	2	100,0	44	72,1	0	0,0	51	0,2
Otro sitio	2	0,0	1	3,7	0	0,0	1	0,0	0	0,0	17	27,9	0	0,0	21	0,1
Sin información	0	0,0	0	0,0	0	0,0	0	0,0	0	0,0	0	0,0	0	0,0	0	0,0
Total	27.041	100	27	100	7	100	2	0	2	100	61	100	0	0,0	27.140	100

Fuente: DANE, Departamento Administrativo Nacional de Estadística. Procesado por la Unidad de Gestión de la Información y el Conocimiento, Secretaría de Salud de Medellín.
Nota: Análisis por residencia habitual de la madre en Medellín.

Nacidos vivos en Medellín, según peso y tiempo de gestación del recién nacido, año 2019

Peso al nacer (gramos)	Tiempo de gestación								TOTAL	
	Pretérmino		A término		Postérmino		Sin Información			
	No.	%	No.	%	No.	%	No.	%	No.	%
<1000	118	4,5	0	0,0	0	0	0	0,0	118	0,4
1000-1499	206	7,9	0	0,0	0	0	0	0,0	206	0,8
1500-2499	1.313	50,5	1.100	4,5	0	0,0	0	0,0	2.413	8,9
2500 y más	960	37,0	23.428	95,5	11	100,0	3	100,0	24.402	89,9
Sin Información	1	0,0	0	0,0	0	0	0	0,0	1	0,0
Total	2.598	100	24.528	100	11	100	3	100	27.140	100

Fuente: DANE, Departamento Administrativo Nacional de Estadística. Procesado por la Unidad de Gestión de la Información y el Conocimiento, Secretaría de Salud de Medellín.
Nota: Análisis por residencia habitual de la madre en Medellín.

Nacidos vivos con bajo peso en Medellín, según régimen de seguridad social de la madre, año 2019

Régimen de seguridad social de la madre	Total de nacidos vivos	%
Contributivo	1.672	61,1
Subsidiado	736	26,9
Excepción	48	1,8
Especial	0	0,0
No asegurado	281	10,3
Sin información	0	0,0
Total general	2.737	100

Fuente: DANE, Departamento Administrativo Nacional de Estadística. Procesado por la Unidad de Gestión de la Información y el Conocimiento, Secretaría de Salud de Medellín.
Nota: Análisis por residencia habitual de la madre en Medellín.

Nacidos vivos en Medellín, según régimen de seguridad social de la madre, año 2019

Régimen de seguridad social de la madre	Total de nacidos	%
Contributivo	16.394	60,4
Subsidiado	7.504	27,6
Excepción	433	1,6
Especial	13	0,0
No asegurado	2.796	10,3
Sin información	0	0,0
Total general	27.140	100

Fuente: DANE, Departamento Administrativo Nacional de Estadística. Procesado por la Unidad de Gestión de la Información y el Conocimiento, Secretaría de Salud de Medellín.
Nota: Análisis por residencia habitual de la madre en Medellín.

Partos atendidos en Instituciones de salud de la ciudad de Medellín, Año 2019

Institución de salud	Total de nacimientos	
	No.	%
Clínica del Prado S.A.	12.285	31,0
E.S.E Metrosalud	7.633	19,2
E.S.E. Hospital General de Medellín	5.076	12,8
Clínica Universitaria Bolivariana	4.713	11,9
Clínica SOMA	3.896	9,8
Clínica El Rosario Sede Centro	2.410	6,1
Clínica El Rosario Sede El Tesoro	2.020	5,1
Hospital San Vicente de Paúl	1.291	3,3
Clínica Las Américas	335	0,8
Hospital Pablo Tobón Uribe	5	0,0
Clinica Leon XIII	3	0,0
Nueva Clínica El Sagrado Corazón S.A.S	3	0,0
Clínica Medellín Occidente	2	0,0
IPS SURA Cordoba	2	0,0
I.P.S S.A San Diego	1	0,0
Clinica Medellín Centro	1	0,0
Clínica Las Vegas	1	0,0
IPS SURA Molinos	1	0,0
Hospital Infantil Concejo de Medellín	1	0,0
Sin información	2	0,0
Total general	39.681	100

Fuente: DANE, Departamento Administrativo Nacional de Estadística. Procesado por la Unidad de Gestión de la Información y el Conocimiento, Secretaría de Salud de Medellín.
Nota: Análisis por lugar de atención del parto.

Nacimientos atendidos en la E.S.E. METROSALUD, según Unidad Hospitalaria o Centro de Salud de atención, año 2019	Total de partos	
	No.	%
U.H. Manrique - Hermeregildo de Fex	6.982	91,5
U.H. Belén - Héctor Abad Gómez	595	7,8
U.H. San Antonio de Prado - Diego Echavarria	14	0,2
U.H. San Javier - Jesús Pelaez Botero	11	0,1
U.H. Santa Cruz - Víctor Cárdenas Gutiérrez	7	0,1
U.H. Nuevo Occidente	7	0,1
U.H. San Cristóbal - Leonardo Betancur	6	0,1
U.H. Doce de Octubre - Luis Carlos Galán	6	0,1
C.S. Santo Domingo Savio	3	0,0
U.H. Castilla - Jaime Tobón Arbeláez	2	0,0
Total Metrosalud	7.633	100

Fuente: DANE, Departamento Administrativo Nacional de Estadística. Procesado por la Unidad de Gestión de la Información y el Conocimiento, Secretaría de Salud de Medellín.
Nota: Análisis por lugar de atención del parto.

6

Vacunación

Vacunación

Uno de los objetivos fundamentales en salud pública, es proteger a la población contra enfermedades prevenibles, a través de estrategias de erradicación, eliminación o control que disminuyan la morbilidad y la mortalidad, para lo cual, la vacunación ha sido a lo largo de la historia una estrategia costo - efectiva para este propósito.

En Colombia, se tiene implementado en todo el territorio el Programa Ampliado de Inmunizaciones (PAI), que es el resultado de una acción conjunta de las naciones del mundo y de organismos internacionales interesados en apoyar acciones tendientes a lograr coberturas universales de vacunación, que permitan disminuir las tasas de mortalidad y morbilidad causadas por las enfermedades inmunoprevenibles.¹⁰

El PAI implica el esfuerzo permanente de los diferentes actores del sistema general de seguridad social en salud y demás sectores y actores relacionados con el control de enfermedades inmunoprevenibles, bajo los lineamientos anuales del Ministerio de Salud y Protección Social, para lograr el cumplimiento equitativo de las metas propuestas de coberturas de vacunación superiores o iguales al 95% y, de acceso, considerando la diversidad étnica, cultural y geográfica del país.¹¹

En Colombia el PAI contempla un esquema nacional de vacunación que actualmente incluye 21 vacunas que protegen contra 25 enfermedades.¹² En este capítulo se resumen las coberturas de vacunación alcanzadas en la ciudad, con énfasis en la vacunación a la población menor de 5 años y en el seguimiento de biológicos trazadores que obedecen a las siguientes prioridades nacionales: 1) contra la poliomielitis-POLIO, 2) contra la difteria, tos ferina y tétanos-DPT y 3) contra sarampión, rubéola y parotiditis-SRP.

¹⁰ MINISTERIO DE SALUD Y PROTECCIÓN SOCIAL. Programa ampliado de inmunizaciones (PAI) [en línea]. [https://www.minsalud.gov.co/salud/Paginas/ProgramaAmpliadodeInmunizaciones\(PAI\).aspx](https://www.minsalud.gov.co/salud/Paginas/ProgramaAmpliadodeInmunizaciones(PAI).aspx) [citado en 25 septiembre de 2017]

¹¹ MINISTERIO DE SALUD Y PROTECCIÓN SOCIAL. lineamientos para la gestión y administración del Programa Ampliado de Inmunizaciones -PAI 2016. Bogotá D.C.: El Ministerio, 2016. p. 5

¹² MINISTERIO DE SALUD Y PROTECCIÓN SOCIAL Circular Externa 27 (22, junio, 2015). Introducción de la vacuna contra la varicela y modificación en el esquema nacional de vacunación de Colombia. Diario Oficial. Bogotá, D.C., 2015. no. 49.555. P. 2.

Coberturas de vacunación por biológicos en menores de 1 año de edad, Medellín 2019

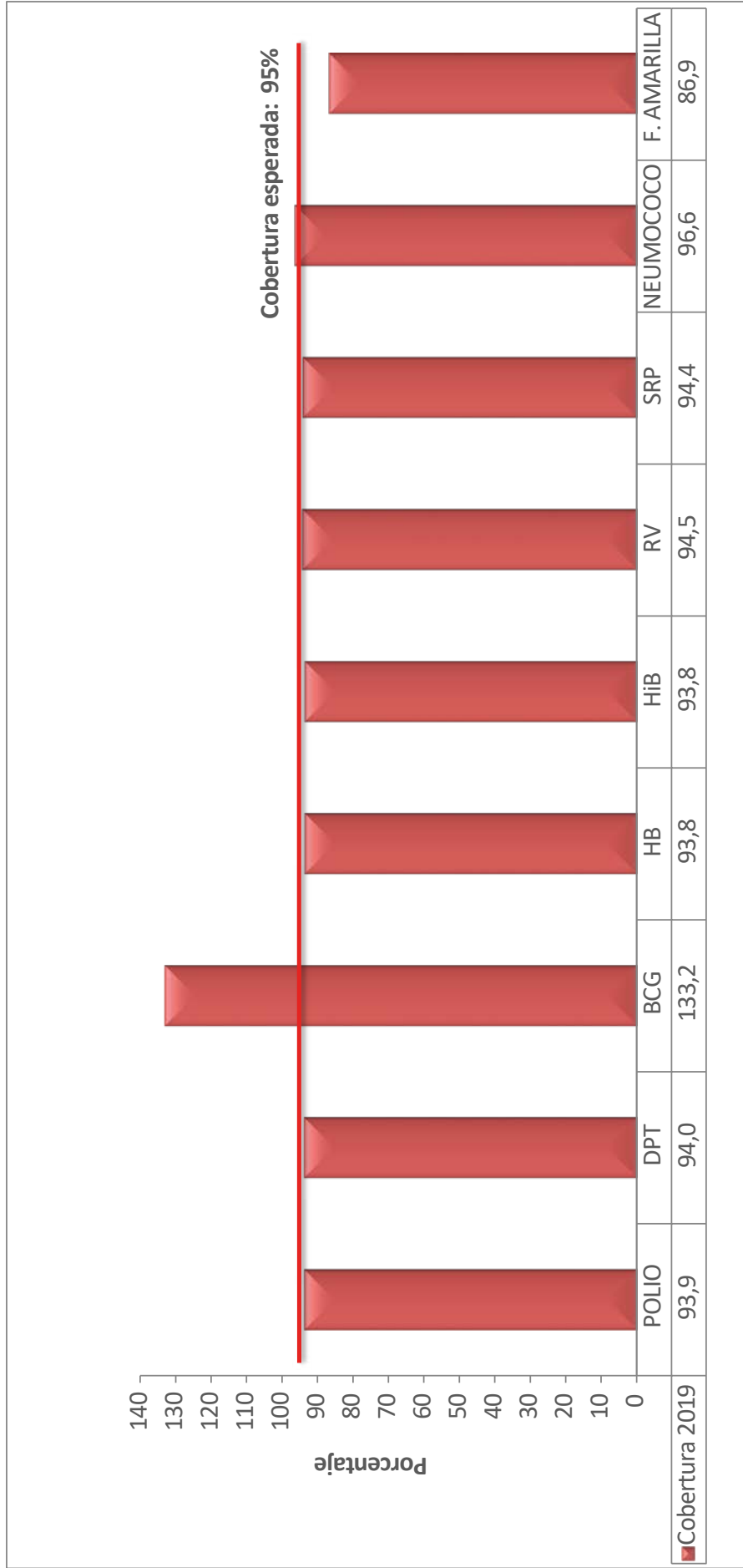

Fuente: Secretaría de Salud de Medellín. Formato plantilla acumulada reporte de Vacunación Año 2019.
 Nota: La fiebre amarilla corresponde al esquema de los 18 meses, el cual está a 0,83 por debajo de los otros biológicos de este esquema, y eso se debe a diferentes causas, afectando las coberturas del 2019.
 Nota: La Rotavirus se observa una baja en coberturas, esto es motivado por diferentes causas según notificación de las IPS en el 2019.
 Fecha de Actualización: 17 de Diciembre de 2020

Cobertura de vacunación biológicos trazadores, Medellín 2019

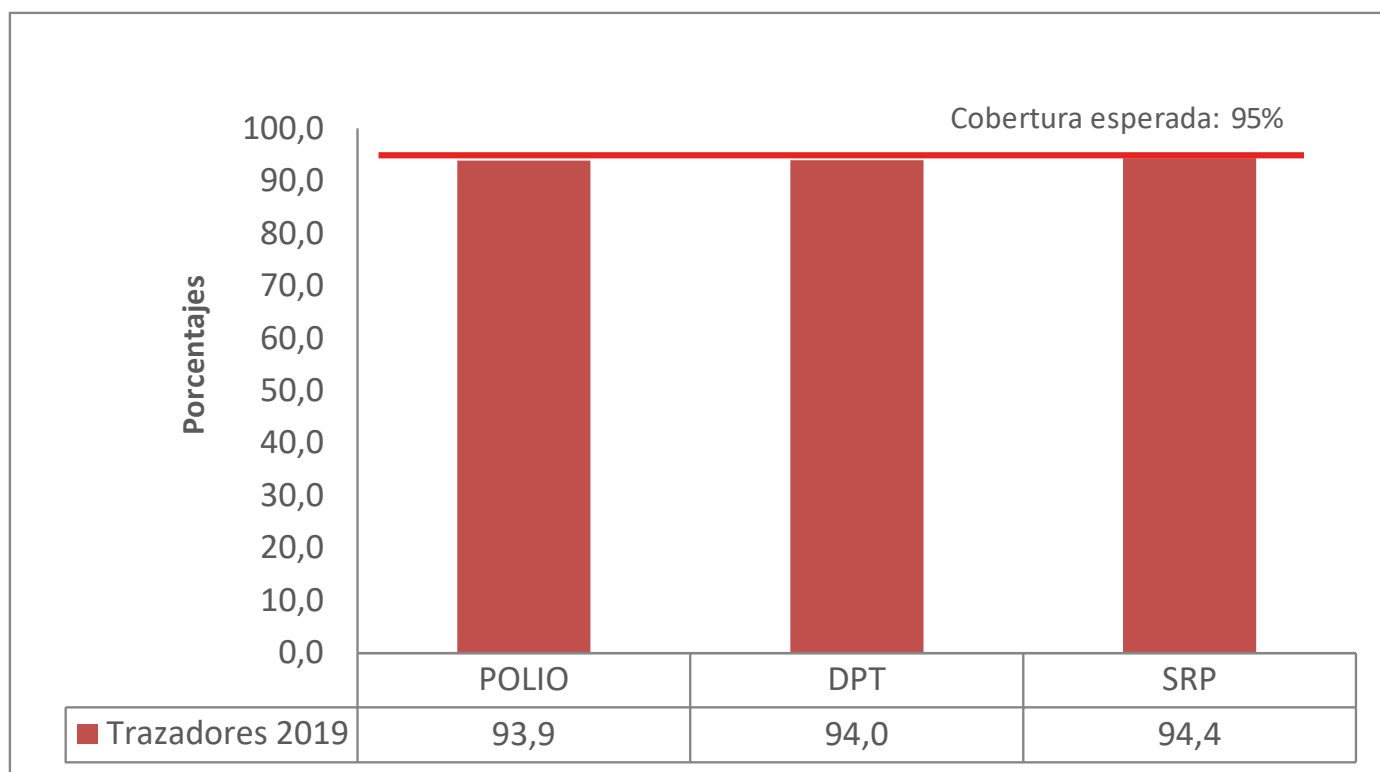

Fuente: Secretaría de Salud de Medellín, Formato plantilla acumulada reporte de Vacunación Año 2019.

Cobertura de biológicos trazadores. Comparativo años 2018 - 2019

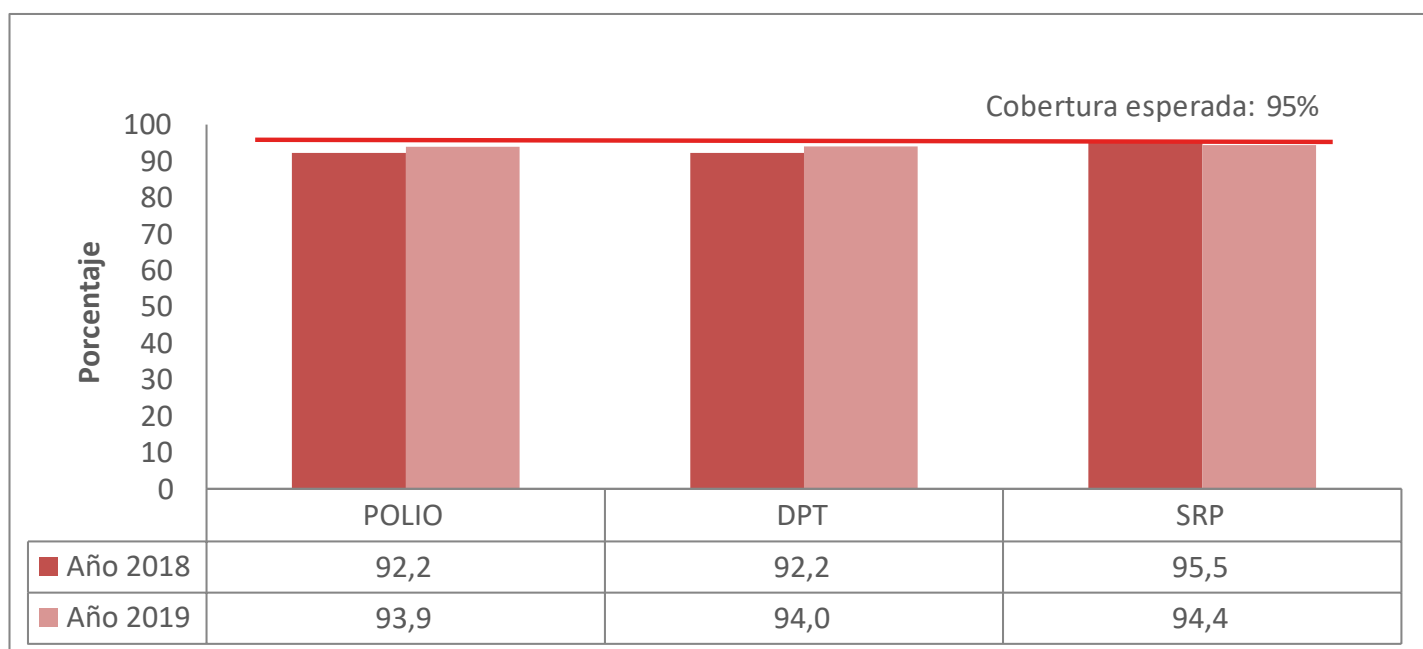

Fuente: Secretaría de Salud de Medellín, Formato plantilla acumulada reporte de Vacunación Año 2019.
 Fecha de Actualización: 17 de Diciembre de 2020.



7

Nutrición

Nutrición

El estado nutricional es el resultado de la relación entre la ingesta de energía y nutrientes y el gasto causado por los requerimientos nutricionales según la edad, sexo, estado fisiológico y actividad física.¹³ Cuando se genera un desbalance entre estos, aparece la malnutrición, que puede ser por deficiencia o por exceso, expresadas como desnutrición, sobrepeso y obesidad.

Hay clara evidencia que la malnutrición es un factor que predispone al riesgo de enfermar o de morir, que aporta a la carga de la morbilidad y mortalidad en las poblaciones del mundo,¹⁴ por ello se hace necesario un monitoreo permanente de esta situación para la implementación y seguimiento de estrategias de intervención encaminadas al mejoramiento de las condiciones nutricionales, especialmente en la primera infancia.

La clasificación antropométrica del estado nutricional de la población, se realiza con el fin de conocer y mejorar el estado nutricional de la población en general.¹⁵ Para conocer el estado nutricional de un niño o niña se realiza la comparación de sus medidas antropométricas a partir de las variables edad, sexo, peso y talla con valores aceptados como patrones normales de referencia.

La Secretaría de Salud de Medellín identificó la necesidad de contar con un sistema de vigilancia nutricional dirigido inicialmente a la población menor de 6 años, por tratarse de uno de los grupos poblacionales más vulnerables en el tema alimentario y nutricional, el cual permite obtener la clasificación antropométrica del estado nutricional y a partir de esta realizar la detección e intervención oportuna de la población infantil con necesidades nutricionales, ya sea por déficit o por exceso (desnutrición u obesidad), lo cual representa una gran ganancia para la vida.

En este capítulo se resume la clasificación antropométrica del estado nutricional de la población menor de 6 años de la ciudad.

¹³ COLOMBIA. MINISTERIO DE SALUD Y PROTECCIÓN SOCIAL. Resolución 2465 (14, junio, 2016). Por la cual se adoptan los indicadores antropométricos, patrones de referencia y puntos de corte para la clasificación antropométrica del estado nutricional de niñas, niños y adolescentes menores de 18 años de edad, adultos de 18 a 64 años de edad y gestantes adultas y se dictan otras disposiciones. Diario Oficial. Bogotá, D.C., 2016. no. 49926. p. 1-47.

¹⁴ ORGANIZACIÓN MUNDIAL DE LA SALUD. Informe sobre la salud en el mundo 2002-Reducir los riesgos y promover una vida sana. Suiza: OMS (Organización Mundial de la Salud), 2002. 258 p.

¹⁵ COLOMBIA. MINISTERIO DE SALUD Y PROTECCIÓN SOCIAL. Op. cit., p. 2.

Tabla de prevalencia
Clasificación antropométrica del estado nutricional para niñas y niños menores de 6 años, según
indicador peso para la edad (P/E) por grupo de edad y género, Medellín 2019

Grupo de edad	Género	Clasificación del estado nutricional										Total	
		Desnutrición global		Riesgo de desnutrición global		Peso adecuado para la edad		No aplica		Total		N°	%
		N°	%	N°	%	N°	%	N°	%	N°	%		
0 A < 2 Años	Femenino	497	2,2%	3.125	13,7%	16.234	71,2%	2.953	12,9%	22.809	100,0%		
	Masculino	876	3,6%	4.155	17,1%	16.379	67,5%	2.859	11,8%	24.269	100,0%		
	Total	1.373	2,9%	7.280	15,5%	32.613	69,3%	5.812	12,3%	47.078	100,0%		
2 A 5 Años	Femenino	644	2,2%	4.435	15,5%	20.327	71,0%	3.233	11,3%	28.639	100,0%		
	Masculino	697	2,3%	4.799	15,7%	21.548	70,5%	3.538	11,6%	30.582	100,0%		
	Total	1.341	2,3%	9.234	15,6%	41.875	70,7%	6.771	11,4%	59.221	100,0%		
> 5 A < 6 Años	Femenino	69	1,6%	615	13,9%	3.075	69,6%	658	14,9%	4.417	100,0%		
	Masculino	84	1,8%	605	12,7%	3.276	69,0%	783	16,5%	4.748	100,0%		
	Total	153	1,7%	1.220	13,3%	6.351	69,3%	1.441	15,7%	9.165	100,0%		
Total general	Femenino	1.210	2,2%	8.175	14,6%	39.636	70,9%	6.844	12,3%	55.865	100,0%		
	Masculino	1.657	2,8%	9.559	16,0%	41.203	69,1%	7.180	12,0%	59.599	100,0%		
	Total	2.867	2,5%	17.734	15,4%	80.839	70,0%	14.024	12,1%	115.464	100,0%		

Fuente: SENVIN. Base de datos de seguimiento Nutricional Infantil. Procesado por la Unidad de Gestión de la Información y el Conocimiento, Secretaría de Salud de Medellín.
Nota: clasificación nutricional según resolución 2465 de 2016, emitida por el Ministerio de Salud y Protección Social.

Gráfico de Prevalencia
Clasificación antropométrica del estado nutricional para niñas y niños menores de 6 años, según indicador peso para la edad (P/E) por grupo de edad y género, Medellín 2019

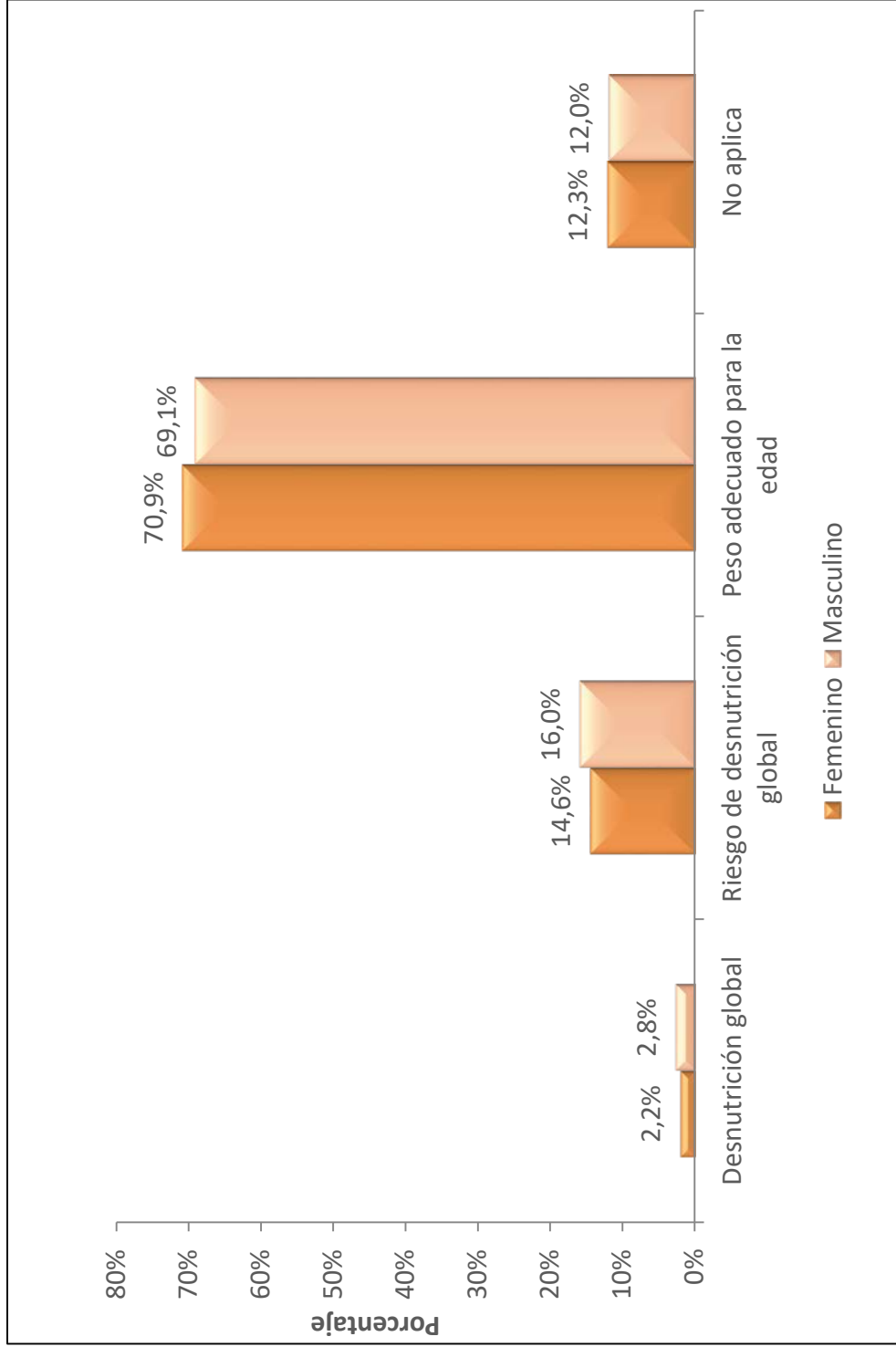

Fuente: SENIN. Base de datos de seguimiento Nutricional Infantil. Procesado por la Unidad de Gestión de la Información y el Conocimiento, Secretaría de Salud de Medellín.
 Nota: clasificación nutricional según resolución 2465 de 2016, emitida por el Ministerio de Salud y Protección Social.

Tabla de prevalencia
Clasificación antropométrica del estado nutricional para niñas y niños menores de 6 años, según
indicador peso para la edad (P/E) por comuna y corregimiento, Medellín 2019

Comuna o Corregimiento	Clasificación del estado nutricional											
	Desnutrición global		Riesgo de desnutrición global		Peso adecuado para la edad		No aplica		Total			
	N°	%	N°	%	N°	%	N°	%	N°	%		
01 Popular	274	3,3%	1510	18,1%	5.710	68,5%	841	10,1%	8.335	100,0%		
02 Santa Cruz	178	2,9%	957	15,6%	4.281	69,8%	719	11,7%	6.135	100,0%		
03 Manrique	251	2,7%	1559	16,6%	6.530	69,7%	1.029	11,0%	9.369	100,0%		
04 Aranjuez	155	2,2%	1014	14,5%	4.880	70,0%	927	13,3%	6.976	100,0%		
05 Castilla	101	2,1%	685	14,5%	3.372	71,3%	568	12,0%	4.726	100,0%		
06 Doce de Octubre	211	2,4%	1342	15,5%	5.998	69,4%	1.095	12,7%	8.646	100,0%		
07 Robledo	242	2,4%	1517	15,0%	7.078	70,0%	1.271	12,6%	10.108	100,0%		
08 Villa Hermosa	250	2,6%	1555	16,5%	6.598	69,9%	1.038	11,0%	9.441	100,0%		
09 Buenos Aires	151	2,1%	1058	14,4%	5.153	70,3%	972	13,3%	7.334	100,0%		
10 La Candelaria	128	3,1%	638	15,7%	2.841	69,8%	465	11,4%	4.072	100,0%		
11 Laureles	32	1,9%	208	12,2%	1.218	71,4%	248	14,5%	1.706	100,0%		
12 La América	54	2,3%	284	12,1%	1.674	71,4%	334	14,2%	2.346	100,0%		
13 San Javier	209	2,3%	1417	15,3%	6.477	70,0%	1.154	12,5%	9.257	100,0%		
14 El Poblado	27	2,0%	184	13,5%	959	70,1%	198	14,5%	1.368	100,0%		
15 Guayabal	65	2,3%	409	14,5%	1.960	69,7%	380	13,5%	2.814	100,0%		
16 Belén	148	2,1%	957	13,6%	4.975	70,9%	935	13,3%	7.015	100,0%		
50 Corregimiento de Palmitas	5	2,3%	37	17,0%	150	68,8%	26	11,9%	218	100,0%		
60 Corregimiento de San Cristóbal	144	2,8%	769	14,8%	3.646	70,3%	626	12,1%	5.185	100,0%		
70 Corregimiento de Altavista	38	2,2%	255	14,6%	1.240	70,9%	217	12,4%	1.750	100,0%		
80 Corregimiento de San Antonio de Prado	85	2,3%	609	16,8%	2.561	70,6%	371	10,2%	3.626	100,0%		
90 Corregimiento de Santa Elena	32	3,1%	193	18,5%	718	68,8%	101	9,7%	1.044	100,0%		
99 Sin Información	87	2,2%	577	14,5%	2.820	70,6%	509	12,7%	3.993	100,0%		
Medellín	2867	2,5%	17.734	15,4%	80.839	70,0%	14.024	12,1%	115.464	100,0%		

Fuente: SEMIN. Base de datos de seguimiento Nutricional Infantil. Procesado por la Unidad de Gestión de la Información y el Conocimiento, Secretaría de Salud de Medellín.
 Nota: clasificación nutricional según resolución 2465 de 2016, emitida por el Ministerio de Salud y Protección Social.

Tabla de prevalencia
Clasificación antropométrica del estado nutricional para niñas y niños menores de 6 años, según
indicador talla para la edad (T/E) por grupo de edad y género, Medellín 2019

Grupo de edad	Género	Clasificación del estado nutricional									
		Talla baja para la edad o retraso en talla		Riesgo de talla baja		Talla adecuada para la edad		Total			
		N°	%	N°	%	N°	%	N°	%		
0 A < 2 Años	Femenino	1.500	6,6%	5.339	23,4%	15.970	70,0%	22.809	100,0%		
	Masculino	2.502	10,3%	6.339	26,1%	15.428	63,6%	24.269	100,0%		
	Total	4.002	8,5%	11.678	24,8%	31.398	66,7%	47.078	100,0%		
2 A 5 Años	Femenino	1.875	6,5%	7.462	26,1%	19.302	67,4%	28.639	100,0%		
	Masculino	2.186	7,1%	7.876	25,8%	20.520	67,1%	30.582	100,0%		
	Total	4.061	6,9%	15.338	25,9%	39.822	67,2%	59.221	100,0%		
> 5 A < 6 Años	Femenino	174	3,9%	898	20,3%	3.345	75,7%	4.417	100,0%		
	Masculino	252	5,3%	967	20,4%	3.529	74,3%	4.748	100,0%		
	Total	426	4,6%	1.865	20,3%	6.874	75,0%	9.165	100,0%		
Total general	Femenino	3.549	6,4%	13.699	24,5%	38.617	69,1%	55.865	100,0%		
	Masculino	4.940	8,3%	15.182	25,5%	39.477	66,2%	59.599	100,0%		
	Total	8.489	7,4%	28.881	25,0%	78.094	67,6%	115.464	100,0%		

Fuente: SENIN. Base de datos de seguimiento Nutricional Infantil. Procesado por la Unidad de Gestión de la Información y el Conocimiento. Secretaría de Salud de Medellín.
 Nota: clasificación nutricional según resolución 2465 de 2016, emitida por el Ministerio de Salud y Protección Social.

Gráfico de prevalencia
Clasificación antropométrica del estado nutricional para niñas y niños menores de 6 años, según indicador talla para la edad (T/E) por grupo de edad y género, Medellín 2019

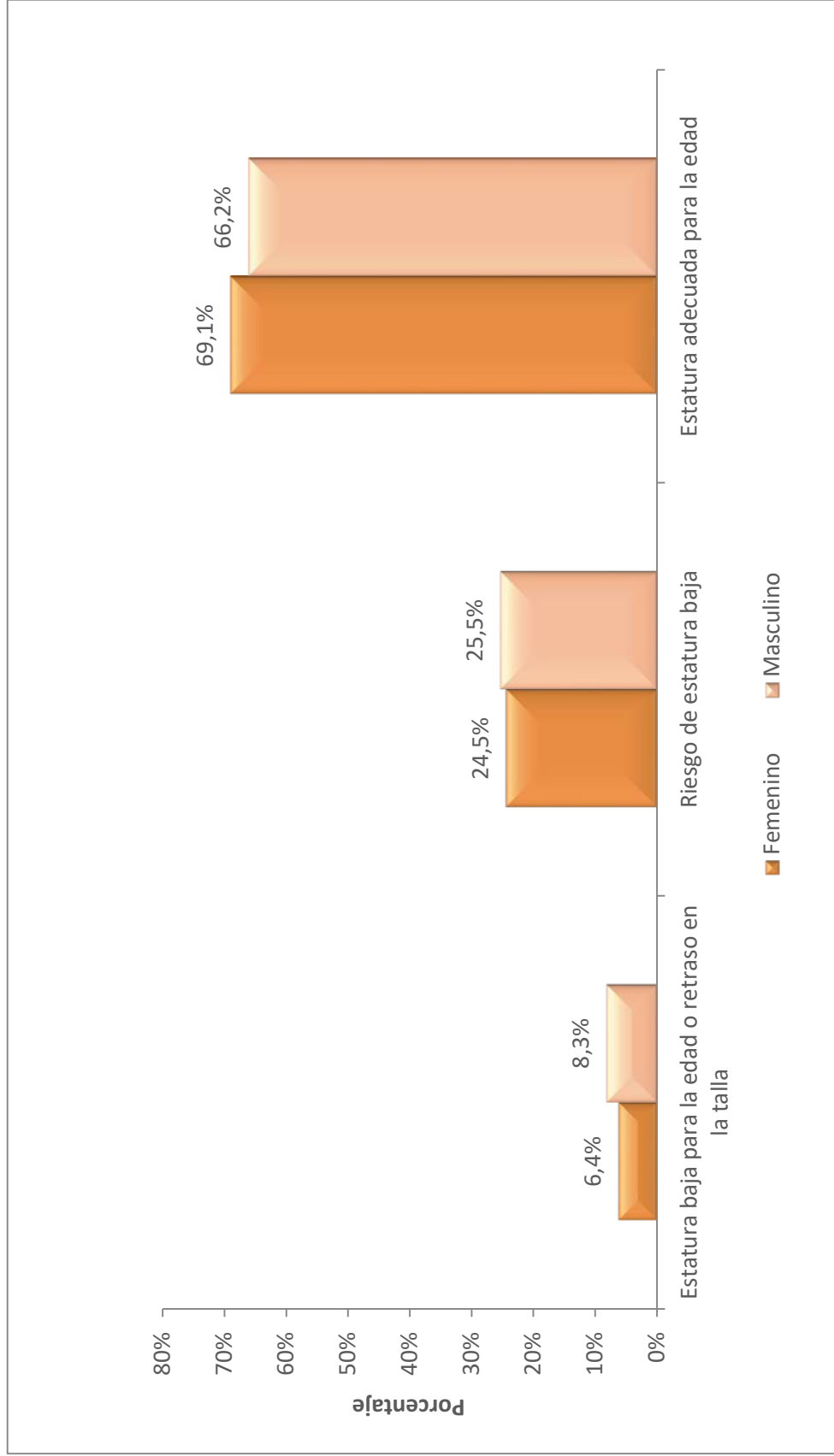

Fuente: SEVIN. Base de datos de seguimiento Nutricional Infantil. Procesado por la Unidad de Gestión de la Información y el Conocimiento. Secretaría de Salud de Medellín.
 Nota: clasificación nutricional según resolución 2465 de 2016, emitida por el Ministerio de Salud y Protección Social.

Tabla de prevalencia
Clasificación antropométrica del estado nutricional para niñas y niños menores de 6 años, según
indicador talla para la edad (T/E) por comuna y corregimiento, Medellín 2019

Comuna o Corregimiento	Clasificación del estado nutricional								Total	
	Talla baja para la edad o retraso en talla		Riesgo de talla baja		Talla adecuada para la edad				N°	%
	N°	%	N°	%	N°	%	N°	%		
01 Popular	867	10,4%	2.354	28,2%	5.114	61,4%	8.335	100,0%	8.335	100,0%
02 Santa Cruz	467	7,6%	1.534	25,0%	4.134	67,4%	6.135	100,0%	6.135	100,0%
03 Manrique	781	8,3%	2.549	27,2%	6.039	64,5%	9.369	100,0%	9.369	100,0%
04 Aranjuez	470	6,7%	1.630	23,4%	4.876	69,9%	6.976	100,0%	6.976	100,0%
05 Castilla	292	6,2%	1.055	22,3%	3.379	71,5%	4.726	100,0%	4.726	100,0%
06 Doce de Octubre	598	6,9%	2.046	23,7%	6.002	69,4%	8.646	100,0%	8.646	100,0%
07 Robledo	709	7,0%	2.477	24,5%	6.922	68,5%	10.108	100,0%	10.108	100,0%
08 Villa Hermosa	750	7,9%	2.457	26,0%	6.234	66,0%	9.441	100,0%	9.441	100,0%
09 Buenos Aires	468	6,4%	1.742	23,8%	5.124	69,9%	7.334	100,0%	7.334	100,0%
10 La Candelaria	362	8,9%	1.022	25,1%	2.688	66,0%	4.072	100,0%	4.072	100,0%
11 Laureles	79	4,6%	355	20,8%	1.272	74,6%	1.706	100,0%	1.706	100,0%
12 La América	138	5,9%	517	22,0%	1.691	72,1%	2.346	100,0%	2.346	100,0%
13 San Javier	608	6,6%	2.292	24,8%	6.357	68,7%	9.257	100,0%	9.257	100,0%
14 El Poblado	80	5,8%	318	23,2%	970	70,9%	1.368	100,0%	1.368	100,0%
15 Guayabal	197	7,0%	659	23,4%	1.958	69,6%	2.814	100,0%	2.814	100,0%
16 Belén	404	5,8%	1.756	25,0%	4.855	69,2%	7.015	100,0%	7.015	100,0%
50 Corregimiento de Palmitas	21	9,6%	70	32,1%	127	58,3%	218	100,0%	218	100,0%
60 Corregimiento de San Cristóbal	389	7,5%	1.357	26,2%	3.439	66,3%	5.185	100,0%	5.185	100,0%
70 Corregimiento de Altavista	135	7,7%	479	27,4%	1.136	64,9%	1.750	100,0%	1.750	100,0%
80 Corregimiento de San Antonio de Prado	288	7,9%	999	27,6%	2.339	64,5%	3.626	100,0%	3.626	100,0%
90 Corregimiento de Santa Elena	125	12,0%	289	27,7%	630	60,3%	1.044	100,0%	1.044	100,0%
99 Sin Información	261	6,5%	924	23,1%	2.808	70,3%	3.993	100,0%	3.993	100,0%
Medellín	8.489	7,4%	28.881	25,0%	78.094	67,6%	115.464	100,0%	115.464	100,0%

Fuente: SENIN. Base de datos de seguimiento Nutricional Infantil. Procesado por la Unidad de Gestión de la Información y el Conocimiento, Secretaría de Salud de Medellín.
 Nota: clasificación nutricional según resolución 2465 de 2016, emitida por el Ministerio de Salud y Protección Social.

Tabla de prevalencia
Clasificación antropométrica del estado nutricional para niñas y niños menores de 5 años, según
indicador peso para la talla (P/T) por grupo de edad y género, Medellín 2019

Grupo de edad	Género	Clasificación del estado nutricional												Total			
		Desnutrición aguda severa		Desnutrición aguda moderada		Riesgo de desnutrición aguda		Peso adecuado para la talla		Riesgo de Sobrepeso		Sobrepeso		Obesidad		N°	%
		N°	%	N°	%	N°	%	N°	%	N°	%	N°	%	N°	%		
0 A < 2 Años	Femenino	51	0,2%	259	1,1%	1.964	8,6%	15.277	67,0%	4.189	18,4%	947	4,2%	122	0,5%	22.809	100,0%
	Masculino	69	0,3%	364	1,5%	2.377	9,8%	15.917	65,6%	4.300	17,7%	1.071	4,4%	171	0,7%	24.269	100,0%
	Total	120	0,3%	623	1,3%	4.341	9,2%	31.194	66,3%	8.489	18,0%	2.018	4,3%	293	0,6%	47.078	100,0%
2 A 5 Años	Femenino	15	0,1%	160	0,6%	2.277	8,0%	20.396	71,2%	4.544	15,9%	1.040	3,6%	207	0,7%	28.639	100,0%
	Masculino	20	0,1%	251	0,8%	2.547	8,3%	21.451	70,1%	4.896	16,0%	1.157	3,8%	260	0,9%	30.582	100,0%
	Total	35	0,1%	411	0,7%	4.824	8,1%	41.847	70,7%	9.440	15,9%	2.197	3,7%	467	0,8%	59.221	100,0%
Total general	Femenino	66	0,1%	419	0,8%	4.241	8,2%	35.673	69,3%	8.733	17,0%	1.987	3,9%	329	0,6%	51.448	100,0%
	Masculino	89	0,2%	615	1,1%	4.924	9,0%	37.368	68,1%	9.196	16,8%	2.228	4,1%	431	0,8%	54.851	100,0%
	Total	155	0,1%	1.034	1,0%	9.165	8,6%	73.041	68,7%	17.929	16,9%	4.215	4,0%	760	0,7%	106.299	100,0%

Fuente: SENIN. Base de datos de seguimiento Nutricional Infantil. Procesado por la Unidad de Gestión de la Información y el Conocimiento, Secretaría de Salud de Medellín.
 Nota: clasificación nutricional según resolución 2465 de 2016, emitida por el Ministerio de Salud y Protección Social.

Gráfico de prevalencia
Clasificación antropométrica del estado nutricional para niñas y niños menores de 5 años, según indicador peso para la talla (P/T) por grupo de edad y género, Medellín 2019

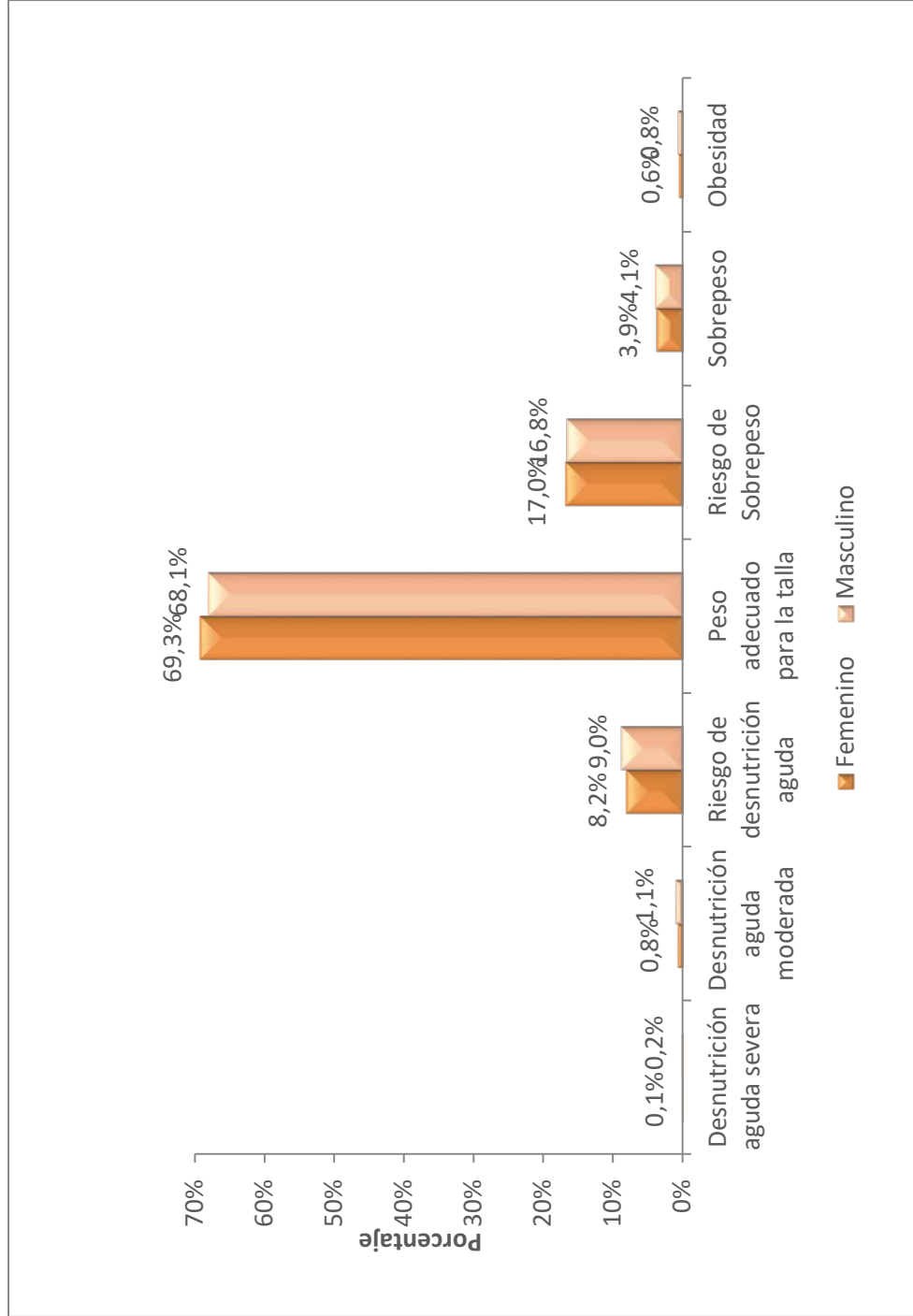

Fuente: SENIN. Base de datos de seguimiento Nutricional Infantil. Procesado por la Unidad de Gestión de la Información y el Conocimiento, Secretaría de Salud de Medellín.
 Nota: clasificación nutricional según resolución 2465 de 2016, emitida por el Ministerio de Salud y Protección Social.

Tabla de prevalencia
Clasificación antropométrica del estado nutricional para niñas y niños menores de 5 años, según
indicador peso para la talla (P/T) por comuna y corregimiento, Medellín 2019

Comuna o Corregimiento	Clasificación del estado nutricional														Total	
	Desnutrición aguda severa		Desnutrición aguda moderada		Riesgo de desnutrición aguda		Peso adecuado para la talla		Riesgo de Sobrepeso		Sobrepeso		Obesidad		N°	%
	N°	%	N°	%	N°	%	N°	%	N°	%	N°	%	N°	%		
01 Popular	10	0,1%	55	0,7%	702	9,2%	5.274	69,0%	1.262	16,5%	289	3,8%	50	0,7%	7.642	100,0%
02 Santa Cruz	9	0,2%	73	1,3%	507	9,0%	3.882	68,7%	908	16,1%	222	3,9%	47	0,8%	5.648	100,0%
03 Manrique	18	0,2%	98	1,1%	779	9,0%	6.003	69,2%	1.386	16,0%	329	3,8%	56	0,6%	8.669	100,0%
04 Aranjuez	4	0,1%	53	0,8%	525	8,2%	4.405	69,2%	1.064	16,7%	272	4,3%	45	0,7%	6.368	100,0%
05 Castilla	8	0,2%	46	1,0%	437	9,8%	3.047	68,2%	727	16,3%	169	3,8%	34	0,8%	4.468	100,0%
06 Doce de Octubre	13	0,2%	76	0,9%	710	8,8%	5.549	68,6%	1.340	16,6%	320	4,0%	78	1,0%	8.086	100,0%
07 Robledo	14	0,2%	95	1,0%	816	8,9%	6.329	68,7%	1.539	16,7%	353	3,8%	68	0,7%	9.214	100,0%
08 Villa Hermosa	11	0,1%	73	0,8%	781	9,0%	5.984	69,3%	1.405	16,3%	331	3,8%	56	0,6%	8.641	100,0%
09 Buenos Aires	8	0,1%	60	0,9%	573	8,6%	4.573	68,5%	1.151	17,2%	268	4,0%	47	0,7%	6.680	100,0%
10 La Candelaria	6	0,2%	36	1,0%	333	8,9%	2.583	68,8%	632	16,8%	143	3,8%	21	0,6%	3.754	100,0%
11 Laureles	3	0,2%	15	0,9%	125	7,9%	1.053	66,5%	302	19,1%	77	4,9%	8	0,5%	1.583	100,0%
12 La América	4	0,2%	25	1,2%	166	7,6%	1.470	67,7%	397	18,3%	91	4,2%	19	0,9%	2.172	100,0%
13 San Javier	8	0,1%	81	1,0%	742	8,8%	5.821	68,7%	1.436	17,0%	328	3,9%	55	0,6%	8.471	100,0%
14 El Poblado	2	0,2%	14	1,1%	77	6,1%	878	69,9%	230	18,3%	48	3,8%	7	0,6%	1.256	100,0%
15 Guayabal	4	0,2%	30	1,1%	188	7,2%	1.793	68,6%	479	18,3%	96	3,7%	23	0,9%	2.613	100,0%
16 Belén	7	0,1%	68	1,0%	508	7,7%	4.509	68,0%	1.217	18,4%	274	4,1%	48	0,7%	6.631	100,0%
50 Corregimiento de Palmitas	0	0,0%	0	0,0%	18	9,0%	143	71,5%	31	15,5%	7	3,5%	1	0,5%	200	100,0%
60 Corregimiento de San Cristóbal	7	0,1%	37	0,8%	404	8,6%	3.181	67,8%	824	17,6%	209	4,5%	30	0,6%	4.692	100,0%
70 Corregimiento de Altavista	2	0,1%	17	1,0%	132	8,1%	1.106	67,5%	298	18,2%	74	4,5%	10	0,6%	1.639	100,0%
80 Corregimiento de San Antonio de Prado	4	0,1%	26	0,8%	248	7,6%	2.299	70,4%	539	16,5%	128	3,9%	23	0,7%	3.267	100,0%
90 Corregimiento de Santa Elena	2	0,2%	9	0,9%	86	9,0%	681	70,9%	143	14,9%	34	3,5%	5	0,5%	960	100,0%
99 Sin Información	11	0,3%	47	1,3%	308	8,4%	2.478	68,0%	619	17,0%	153	4,2%	29	0,8%	3.645	100,0%
Medellín	155	0,1%	1.034	1,0%	9.165	8,6%	73.041	68,7%	17.929	16,9%	4.215	4,0%	760	0,7%	106.299	100,0%

Fuente: SENIN. Base de datos de seguimiento Nutricional Infantil. Procesado por la Unidad de Gestión de la Información y el Conocimiento, Secretaría de Salud de Medellín.
Nota: clasificación nutricional según resolución 2465 de 2016, emitida por el Ministerio de Salud y Protección Social.

Tabla de prevalencia
Clasificación antropométrica del estado nutricional para niñas y niños mayores de 5 años y menores de 6 años, según indicador IMC para la edad (IMC/E) por grupo de edad y género, Medellín 2019

Grupo de edad	Género	Clasificación del estado nutricional											
		Delgadez		Riesgo para delgadez		IMC Adecuado para la edad		Sobrepeso		Obesidad		Total	
		N°	%	N°	%	N°	%	N°	%	N°	%	N°	%
> 5 A < 6 Años	Femenino	25	0,6%	357	8,1%	3.048	69,0%	730	16,5%	257	5,8%	4.417	100,0%
	Masculino	31	0,7%	318	6,7%	3.171	66,8%	896	18,9%	332	7,0%	4.748	100,0%
	Total	56	0,6%	675	7,4%	6.219	67,9%	1.626	17,7%	589	6,4%	9.165	100,0%
Total general	Femenino	25	0,6%	357	8,1%	3.048	69,0%	730	16,5%	257	5,8%	4.417	100,0%
	Masculino	31	0,7%	318	6,7%	3.171	66,8%	896	18,9%	332	7,0%	4.748	100,0%
	Total	56	0,6%	675	7,4%	6.219	67,9%	1.626	17,7%	589	6,4%	9.165	100,0%

Fuente: SENIV. Base de datos de seguimiento Nutricional Infantil. Procesado por la Unidad de Gestión de la Información y el Conocimiento, Secretaría de Salud de Medellín.
 Nota: clasificación nutricional según resolución 2465 de 2016, emitida por el Ministerio de Salud y Protección Social.

Gráfico de prevalencia
Clasificación antropométrica del estado nutricional para niñas y niños mayores de 5 años y menores de 6 años, según indicador IMC para la edad (IMC/E) por grupo de edad y género, Medellín 2019

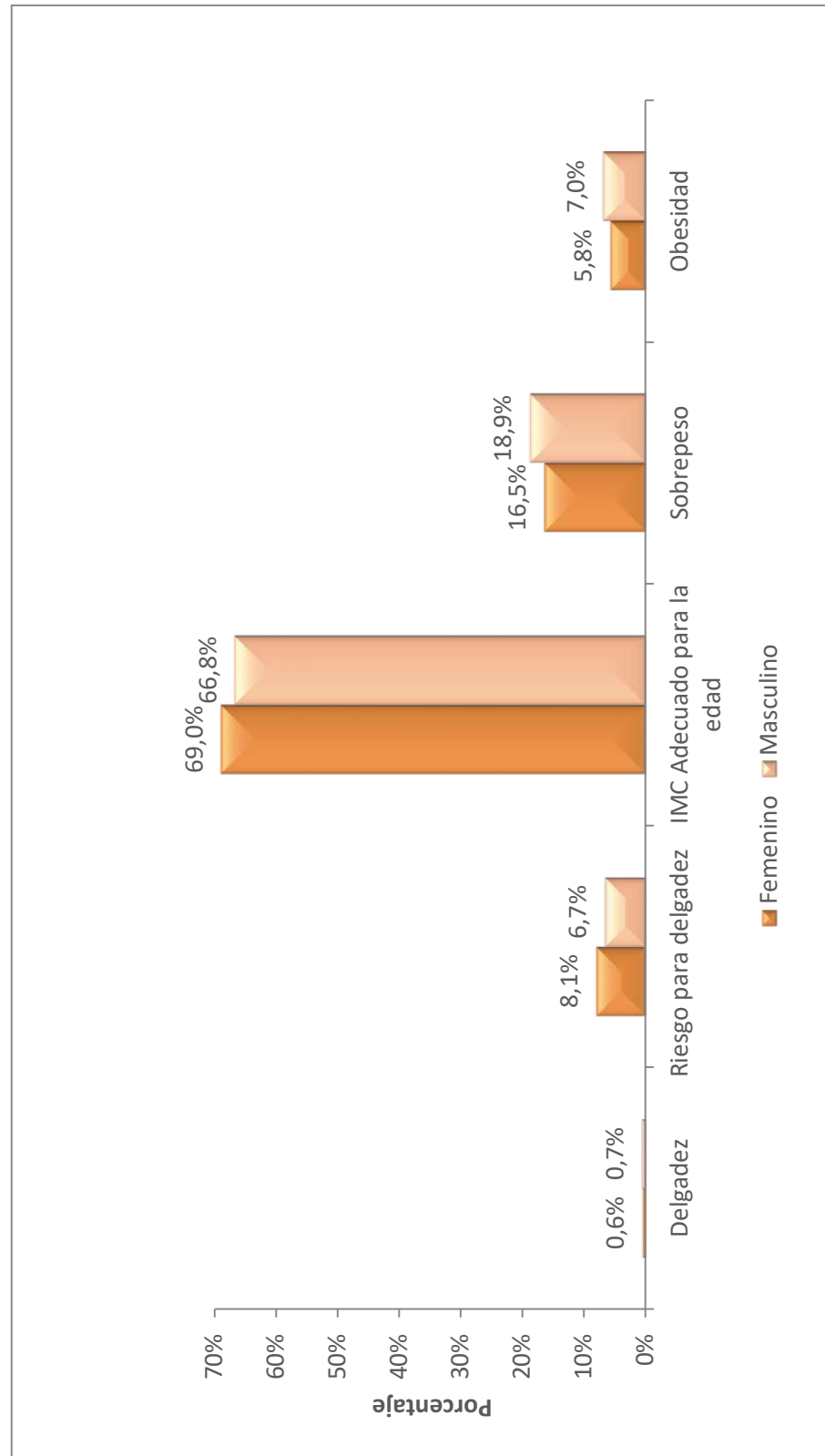

Fuente: SENVIN. Base de datos de seguimiento Nutricional Infantil. Procesado por la Unidad de Gestión de la Información y el Conocimiento, Secretaría de Salud de Medellín.
 Nota: clasificación nutricional según resolución 2465 de 2016, emitida por el Ministerio de Salud y Protección Social.

Tabla de prevalencia

Clasificación antropométrica del estado nutricional para niñas y niños mayores de 5 años a menores de 6 años, según indicador IMC para la edad (IMC/E) por comuna y corregimiento, Medellín 2019

Comuna o Corregimiento	Clasificación del estado nutricional											
	Delgadez		Riesgo para delgadez		IMC Adecuado para la edad		Sobrepeso		Obesidad		Total	
	N°	%	N°	%	N°	%	N°	%	N°	%	N°	%
01 Popular	3	0,4%	48	6,9%	475	68,5%	116	16,7%	51	7,4%	693	100,0%
02 Santa Cruz	3	0,6%	25	5,1%	349	71,7%	77	15,8%	33	6,8%	487	100,0%
03 Manrique	6	0,9%	42	6,0%	482	68,9%	119	17,0%	51	7,3%	700	100,0%
04 Aranjuez	2	0,3%	48	7,9%	405	66,6%	110	18,1%	43	7,1%	608	100,0%
05 Castilla	4	1,6%	25	9,7%	161	62,4%	48	18,6%	20	7,8%	258	100,0%
06 Doce de Octubre	4	0,7%	40	7,1%	373	66,6%	97	17,3%	46	8,2%	560	100,0%
07 Robledo	5	0,6%	78	8,7%	615	68,8%	148	16,6%	48	5,4%	894	100,0%
08 Villa Hermosa	9	1,1%	74	9,3%	537	67,1%	135	16,9%	45	5,6%	800	100,0%
09 Buenos Aires	1	0,2%	47	7,2%	466	71,3%	109	16,7%	31	4,7%	654	100,0%
10 La Candelaria	7	2,2%	25	7,9%	197	61,9%	70	22,0%	19	6,0%	318	100,0%
11 Laureles	1	0,8%	5	4,1%	79	64,2%	30	24,4%	8	6,5%	123	100,0%
12 La América	0	0,0%	12	6,9%	117	67,2%	30	17,2%	15	8,6%	174	100,0%
13 San Javier	2	0,3%	56	7,1%	550	70,0%	140	17,8%	38	4,8%	786	100,0%
14 El Poblado	2	1,8%	7	6,3%	79	70,5%	19	17,0%	5	4,5%	112	100,0%
15 Guayabal	2	1,0%	20	10,0%	130	64,7%	32	15,9%	17	8,5%	201	100,0%
16 Belén	1	0,3%	30	7,8%	247	64,3%	72	18,8%	34	8,9%	384	100,0%
50 Corregimiento de Palmitas	0	0,0%		0,0%	13	72,2%	3	16,7%	2	11,1%	18	100,0%
60 Corregimiento de San Cristóbal	0	0,0%	36	7,3%	331	67,1%	94	19,1%	32	6,5%	493	100,0%
70 Corregimiento de Altavista	1	0,9%	6	5,4%	72	64,9%	27	24,3%	5	4,5%	111	100,0%
80 Corregimiento de San Antonio de Prado	1	0,3%	25	7,0%	254	70,8%	58	16,2%	21	5,8%	359	100,0%
90 Corregimiento de Santa Elena	0	0,0%	6	7,1%	54	64,3%	19	22,6%	5	6,0%	84	100,0%
99 Sin Información	2	0,6%	20	5,7%	233	67,0%	73	21,0%	20	5,7%	348	100,0%
Medellín	56	0,6%	675	7,4%	6.219	67,9%	1.626	17,7%	589	6,4%	9.165	100,0%

Fuente: SENIN. Base de datos de seguimiento Nutricional Infantil. Procesado por la Unidad de Gestión de la Información y el Conocimiento, Secretaría de Salud de Medellín.
Nota: Clasificación nutricional según resolución 2465 de 2016, emitida por el Ministerio de Salud y Protección Social.



8

**Eventos de interés
en salud pública**

Eventos de interés en salud pública

La Vigilancia en Salud Pública constituye un proceso sistemático y constante de recolección, análisis, interpretación y divulgación de datos específicos relacionados con la salud, para su utilización en la planificación, ejecución y evaluación de la práctica en salud pública.¹⁶

En Colombia, en el año 2006, el Ministerio de Salud y Protección Social reglamentó en todo el territorio nacional el Sistema de Vigilancia en Salud Pública (SIVIGILA), con el fin de proveer información sistemática y oportuna de los eventos de interés en salud pública, es decir, aquellos eventos considerados como importantes o trascendentes para la salud colectiva teniendo en cuenta criterios de frecuencia, gravedad, comportamiento epidemiológico, posibilidades de prevención, costo – efectividad de las intervenciones e interés público; que además, requieren ser enfrentados con medidas de salud pública.¹⁷

Como parte del Sistema de Vigilancia en Salud Pública, el Instituto Nacional de Salud (INS), entidad adscrita al Ministerio, emite anualmente los lineamientos para la prevención, vigilancia y control de los eventos de interés en salud pública, donde se definen las líneas de acción para realizar la vigilancia y control de estos eventos en el país.

Todos los integrantes del Sistema de Vigilancia en Salud Pública como prestadores de servicios de salud y otras entidades públicas, privadas, personas, organizaciones o instituciones fuera del sector que capten algún evento de interés, deben realizar su notificación de forma obligatoria, para lo cual, el Ministerio ha puesto a disposición el aplicativo “SIVIGILA” para estandarizar la notificación de los eventos de interés en salud pública de acuerdo a protocolos y lineamientos nacionales.

La Secretaría de Salud de Medellín, como integrante del sistema, tiene como una de sus funciones velar por el cumplimiento de los lineamientos en salud pública por parte de los prestadores de servicios de salud y demás entidades de la ciudad que puedan captar algún evento de interés, garantizando el flujo de información en la notificación de los eventos desde su captación inicial hacia el nivel departamental.

A partir de eventos de interés notificados por la red de vigilancia de la ciudad, la Secretaría realiza vigilancia epidemiológica a nivel individual y colectivo mediante búsqueda activa de casos y contactos, investigación de brotes y análisis de situación de salud. Igualmente, se desarrollan otras labores de asesoría, asistencia técnica y capacitación y realización de Comités de Vigilancia Epidemiológica, entre otras, con el fin de fortalecer la vigilancia de los eventos en la ciudad.

En este capítulo se resume el comportamiento de los eventos de interés en salud pública notificados en la ciudad de Medellín en este año, agrupados en Enfermedades Transmisibles (Inmunoprevenibles, transmitidas por vectores, infecciones de transmisión sexual, micobacterias, zoonosis), Enfermedades no Transmisibles (crónicas, maternidad segura y causas externas) y Factores de Riesgo Ambientales.

¹⁶ COLOMBIA. MINISTERIO DE LA PROTECCION SOCIAL. Decreto 3518 (9, octubre, 2006) Decreto por el cual se crea y reglamenta el Sistema de Vigilancia en Salud Pública y se dictan otras disposiciones. Diario Oficial. Bogotá, D.C., 2006. No. 46417. 17 p.

¹⁷ *Ibid.*, p. 2.

Eventos de interés en salud pública reportados, Medellín 2019

Grupo	Evento	Número de Casos*	Casos Descartados	Total Reportados	Tasa	
Enfermedades Transmisibles	Enfermedades Inmunoprevenibles					
	Meningitis meningocócica	14	0	14	0,56	Por cien mil hab.
	Meningitis por haemophilus influenzae	6	1	7	0,24	Por cien mil hab.
	Meningitis por neumococo	16	0	16	0,64	Por cien mil hab.
	Parálisis flácida aguda (menores de 15 años)	0	5	5	0,00	Por cien mil menores de 15 años
	Parotiditis	1117	0	1117	44,98	Por cien mil hab.
	Rubeola	0	14	14	0,00	Por cien mil hab.
	Sarampión	0	130	130	0,00	Por cien mil hab.
	Síndrome de rubeola congénita	0	38	38	0,00	Por cien mil hab.
	Tétanos accidental	0	0	0	0,00	Por cien mil hab.
	Tos ferina	46	326	372	1,85	Por cien mil hab.
	Varicela individual	3283	0	3283	132,19	Por cien mil hab.
	Difteria	0	1	1	0,00	Por cien mil hab.
	Enfermedad diarreica aguda por rotavirus	5	0	5	0,20	Por cien mil hab.
	Enfermedades Transmitidas por Vectores					
	Dengue	1236	667	1903	49,77	Por cien mil hab.
	Dengue grave	4	7	11	0,16	Por cien mil hab.
	Chikungunya	8	12	20	0,32	Por cien mil hab.
	Zika	2	5	7	0,08	Por cien mil hab.
	Infecciones de Transmisión Sexual					
	Hepatitis B	197	16	213	7,93	Por cien mil hab.
	Hepatitis C	161	17	178	6,48	Por cien mil hab.
	Sífilis congénita	90	16	106	3,32	Por mil nacidos vivos.
	Sífilis gestacional	501	61	562	18,46	Por mil nacidos vivos.
	VIH/Sida/mortalidad por Sida	1812	148	1960	72,96	Por cien mil hab.
	Enfermedades por Micobacterias					
	Tuberculosis extra pulmonar	338	74	412	13,61	Por cien mil hab.
	Tuberculosis fármaco resistente	61	24	85	2,46	Por cien mil hab.
	Tuberculosis pulmonar	1558	314	1872	62,7	Por cien mil hab.
	Enfermedades por Zoonosis					
	Accidente ofídico	5	0	5	0,20	Por cien mil hab.
	Leptospirosis	26	32	58	1,05	Por cien mil hab.
	Agresión animal potencial transmisor de rabia	5644	47	5691	227,26	Por cien mil hab.

Fuente: SIVIGILA, Sistema de Vigilancia Epidemiológica. Procesado por la Unidad de Gestión de la Información y el Conocimiento, Secretaría de Salud de Medellín, 2019.

* Incluye casos confirmados por laboratorio, clínica y por nexos epidemiológico.

Eventos de interés en salud pública reportados, Medellín 2019

Grupo	Evento	Número de Casos*	Casos Descartados	Total Reportados	Tasa	
Enfermedades No Transmisibles	Enfermedades Crónicas					
	Defectos congénitos	650	176	826	23,95	Por mil nacidos vivos.
	Bajo peso al nacer	1054	1	1055	38,84	Por mil nacidos vivos.
	Cáncer en menores de 18 años	91	22	113	16,03	Por cien mil menores de 18 años
	Maternidad Segura					
	Morbilidad materna extrema	705	46	751	25,98	Por mil nacidos vivos.
	Causas Externas					
	Intento de suicidio	2363	70	2433	95,15	Por cien mil hab.
	Intoxicación por medicamentos	1651	2	1653	66,48	Por cien mil hab.
	Intoxicación por metales pesados	7	0	7	0,28	Por cien mil hab.
	Intoxicación por metanol	3	0	3	0,12	Por cien mil hab.
	Intoxicación por gases	42	0	42	1,69	Por cien mil hab.
	Intoxicación por otras sustancias químicas	400	2	402	16,11	Por cien mil hab.
	Intoxicación por plaguicidas	297	5	302	11,96	Por cien mil hab.
	Intoxicación por solventes	48	0	48	1,93	Por cien mil hab.
Intoxicación por sustancias psicoactivas	919	6	925	37,00	Por cien mil hab.	
Lesiones por pólvora	31	8	39	1,25	Por cien mil hab.	
Vigilancia en salud pública de las violencias de género	14743	0	14743	593,63	Por cien mil hab.	
Factores de Riesgo Ambiental	Enfermedad transmitida por alimentos o agua (ETA)	612	12	624	24,64	Por cien mil hab.
	Fiebre tifoidea y paratifoidea	1	1	2	0,04	Por cien mil hab.
	Hepatitis A	423	4	427	17,03	Por cien mil hab.
	Infección respiratoria aguda grave IRAG inusitada	18	31	49	0,72	Por cien mil hab.

Fuente: SIVIGILA, Sistema de Vigilancia Epidemiológica. Procesado por la Unidad de Gestión de la Información y el Conocimiento, Secretaría de Salud de Medellín, 2019.
* Incluye casos confirmados por laboratorio, clínica y por nexos epidemiológicos.

Incidencia de hepatitis A, Medellín 2019

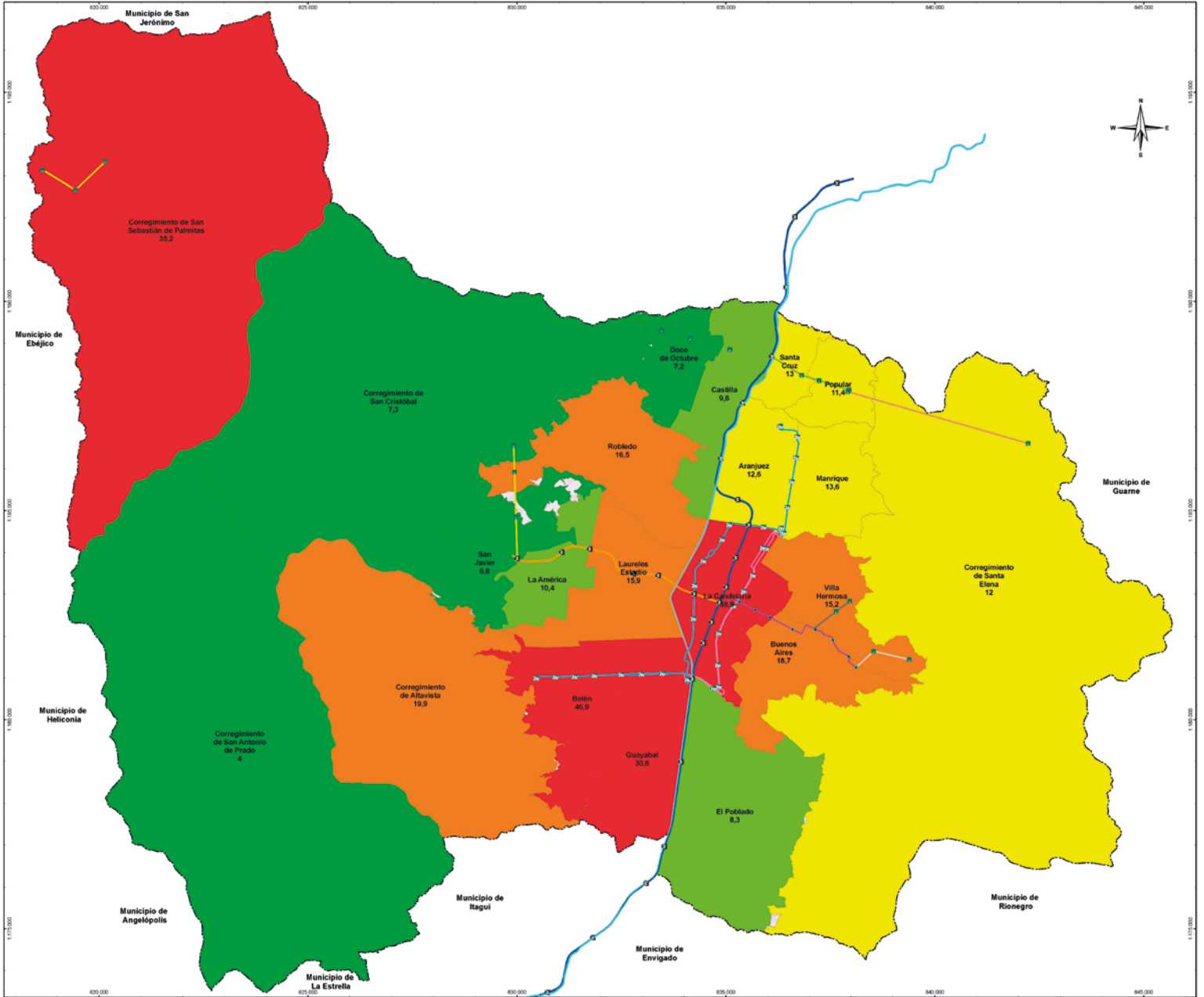

Fuente: SIVIGILA, Sistema de Vigilancia Epidemiológica
 Elaboró: Unidad de Gestión de la Información y el Conocimiento, Secretaría de Salud de Medellín, 2019.

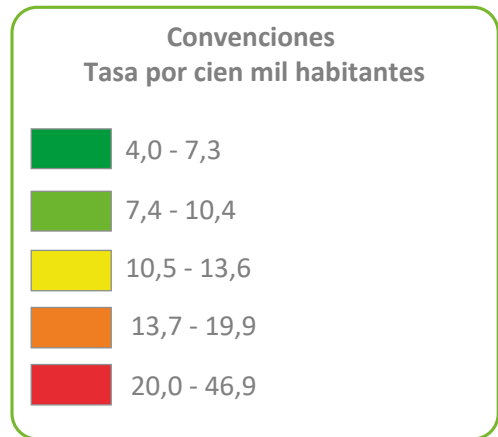

Incidencia de tuberculosis pulmonar, Medellín 2019

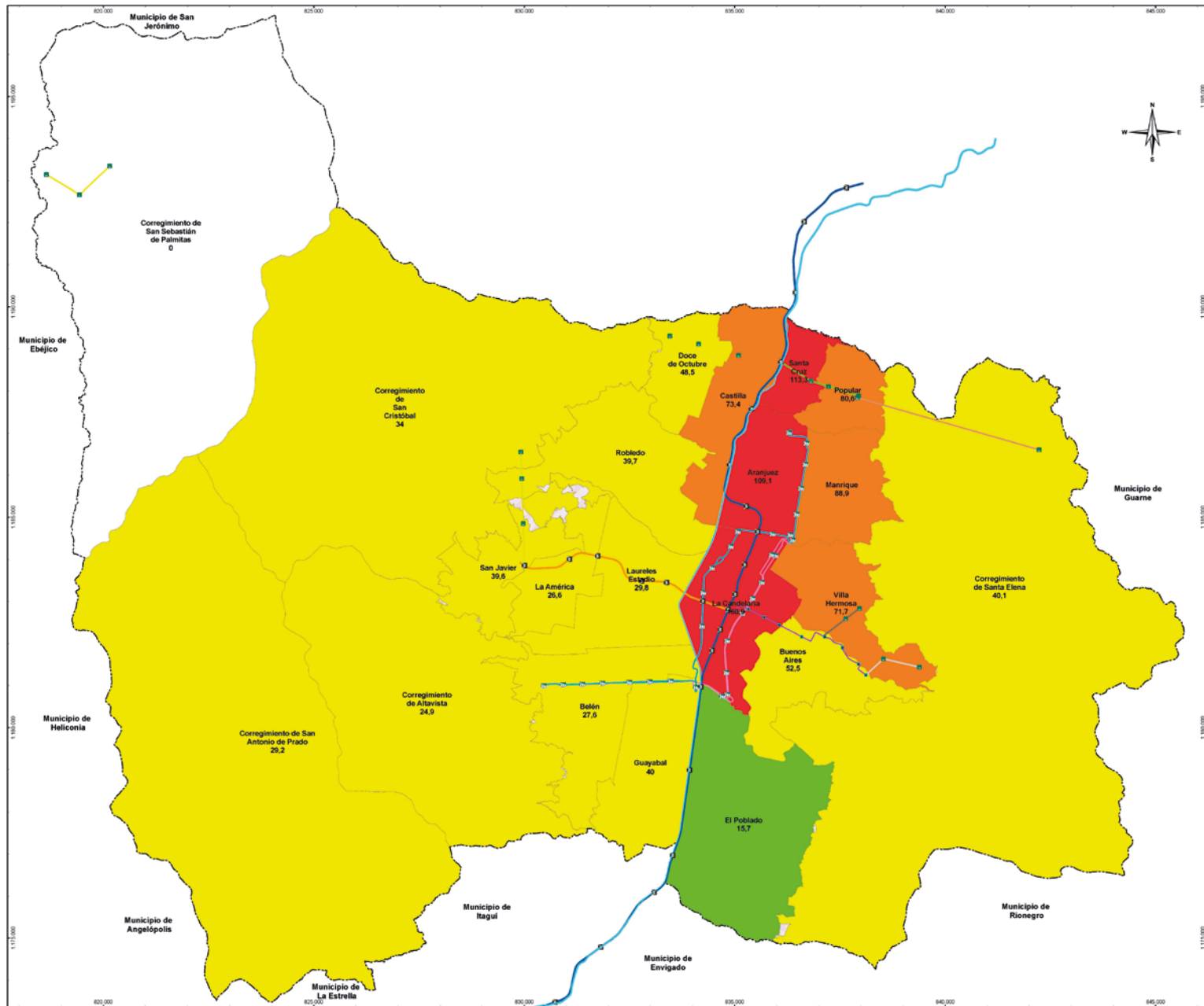

Fuente: SIVIGILA, Sistema de Vigilancia Epidemiológica
 Elaboró: Unidad de Gestión de la Información y el Conocimiento, Secretaría de Salud de Medellín, 2019.

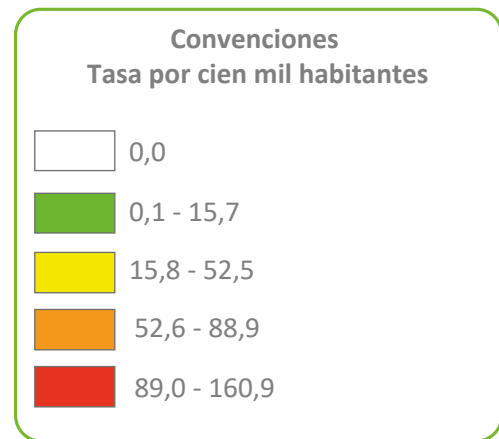

Incidencia de tosferina, Medellín 2019

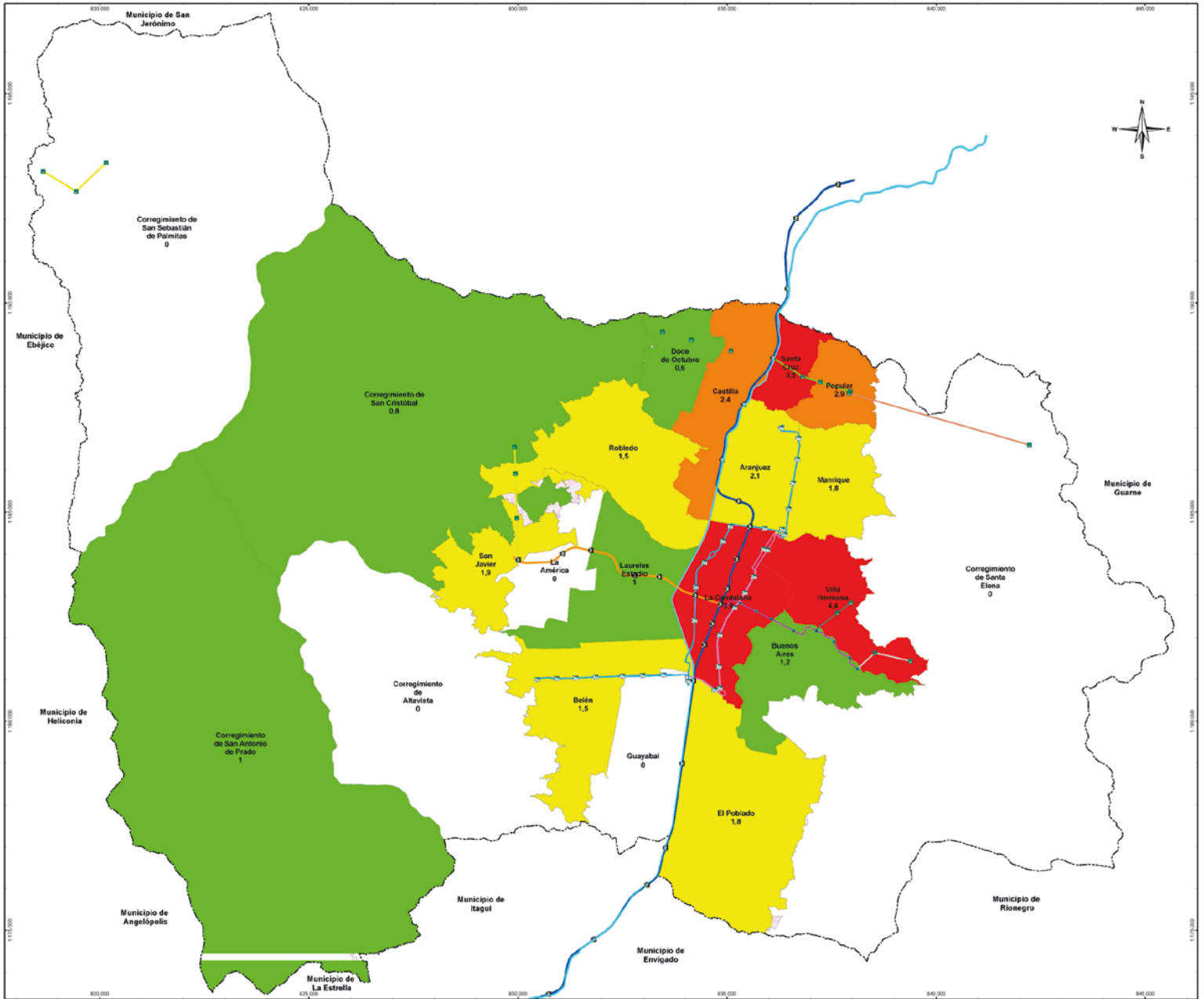

Fuente: SIVIGILA, Sistema de Vigilancia Epidemiológica
 Elaboró: Unidad de Gestión de la Información y el Conocimiento, Secretaría de Salud de Medellín, 2019.

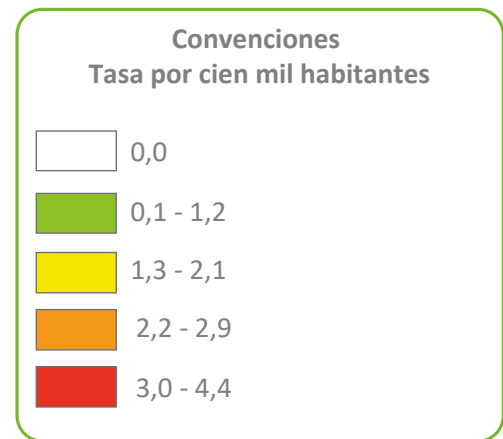

Incidencia de varicela, Medellín 2019

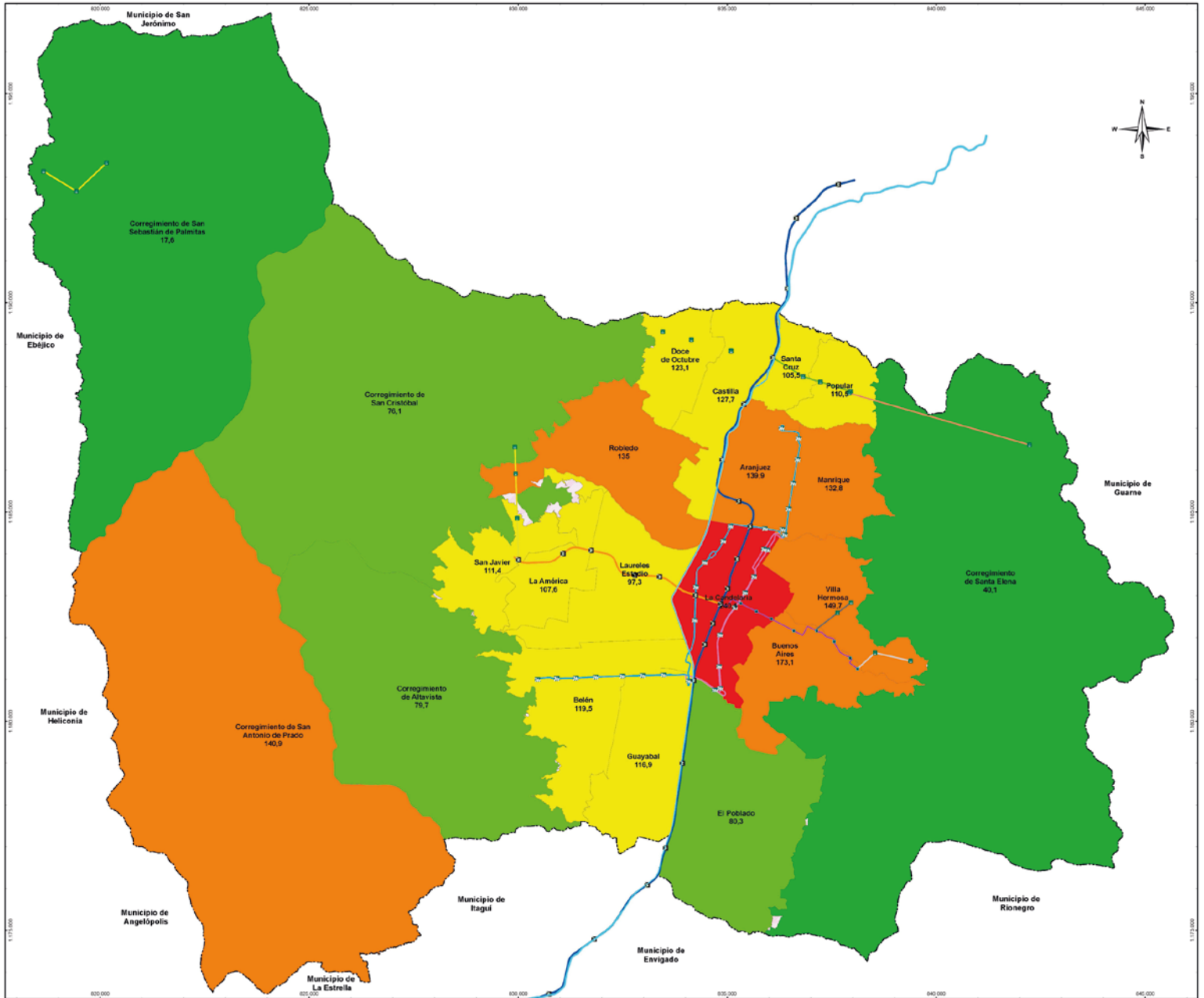

Fuente: SIVIGILA, Sistema de Vigilancia Epidemiológica
 Elaboró: Unidad de Gestión de la Información y el Conocimiento, Secretaría de Salud de Medellín, 2019.

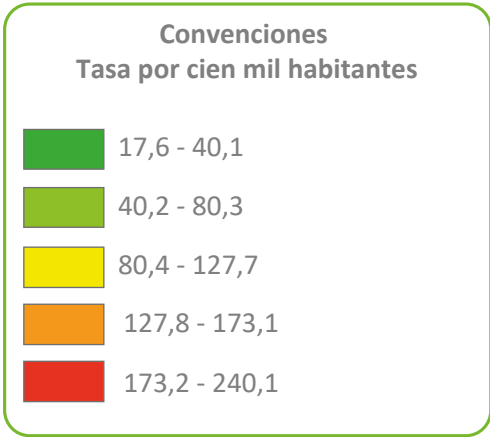

Incidencia de dengue, Medellín 2019

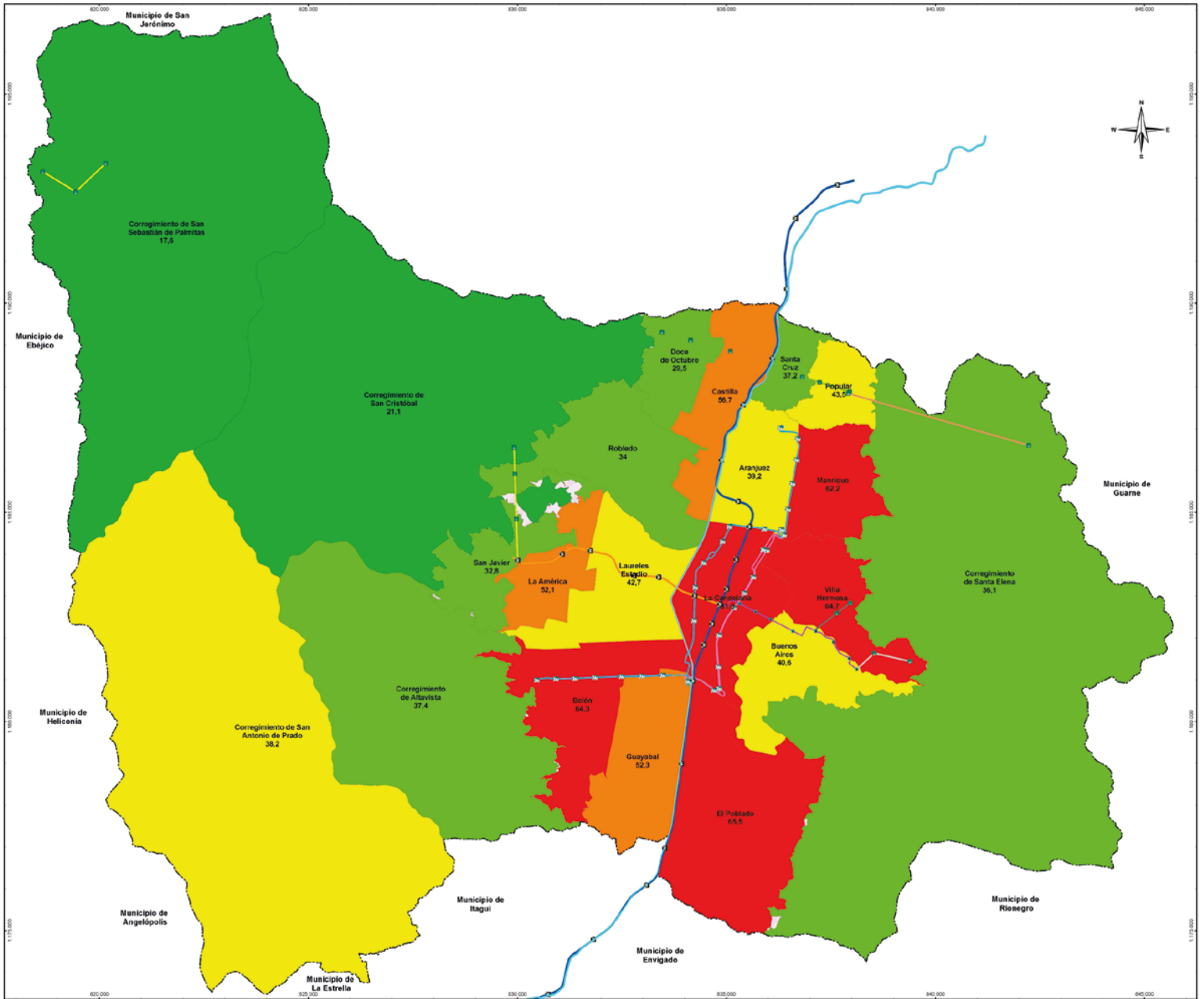

Fuente: SIVIGILA, Sistema de Vigilancia Epidemiológica
 Elaboró: Unidad de Gestión de la Información y el Conocimiento, Secretaría de Salud de Medellín, 2019.

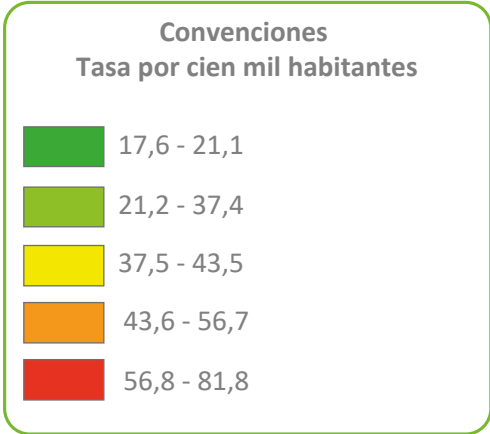



9

Indicadores de morbilidad

Indicadores de morbilidad

En Colombia, en el año 2000, el Ministerio de Salud implementó el Registro Individual de Prestación de Servicios de Salud – RIPS, como el conjunto de datos mínimos que el Sistema General de Seguridad Social en Salud requiere para los procesos de dirección, regulación y control y como soporte de la venta de los servicios de salud.¹⁸ Estos datos identifican las actividades de salud que realizan las IPS o profesionales independientes de salud, siendo una de las fuentes principales de información, de demanda y oferta de los servicios.

Los RIPS contienen los datos de identificación del prestador del servicio de salud, del usuario que lo recibe, de la prestación del servicio propiamente dicho y del motivo que originó su prestación, como se muestra a continuación: el diagnóstico y la causa (según la Clasificación Estadística Internacional de Enfermedades y Problemas Relacionados con la Salud – CIE, vigente) permiten obtener información sobre frecuencias de uso y costos de servicios, como también, brindan información sobre la demanda atendida, la morbilidad de la población, e igualmente, hacen posible la identificación de las necesidades de servicios, recursos y políticas en salud, realizando a la par seguimiento a la gestión institucional para orientar la toma de decisiones.

En este capítulo se presenta el resumen de la morbilidad atendida en Medellín con base en la información registrada mediante los RIPS, generados por la red de IPS de la ciudad y según la Clasificación Estadística Internacional de Enfermedades y Problemas Relacionados con la Salud (CIE) vigente (agrupada por la lista 298 causas), de acuerdo con los motivos de consulta más frecuentes en los servicios de consulta externa, hospitalización y urgencias.

¹⁸ COLOMBIA. MINISTERIO DE SALUD. Resolución 3374 (27, diciembre, 2000) Por la cual se reglamentan los datos básicos que deben reportar los prestadores de servicios de salud y las entidades administradoras de planes de beneficios sobre los servicios de salud prestados. Diario Oficial. Bogotá, D.C., 2000. No. 44276. 43 p.

Indicadores de morbilidad por consulta externa, Medellín 2019

10 primeros motivos más frecuentes por consulta externa en hombres, Medellín 2019 (298 causas CIE 10)	Casos	Porcentaje
Menores de 1 año		
Otras infecciones agudas de las vías respiratorias superiores	8.777	15,1
Bronquitis aguda y bronquiolitis aguda	7.543	13,0
Otros síntomas, signos y hallazgos anormales clínicos y de laboratorio, no clasificados en otras partes	5.634	9,7
Crecimiento fetal lento, desnutrición fetal y trastornos relacionados con la gestación corta y el bajo peso	4.244	7,3
Otras enfermedades de la piel y el tejido subcutáneo	2.625	4,5
Otras afecciones originadas en el periodo perinatal	2.003	3,5
Fiebre de origen desconocido	1.770	3,1
Diarrea y gastroenteritis de presunto origen infecciosos	1.636	2,8
Otros trastornos respiratorios originados en el periodo perinatal	1.148	2,0
Otras enfermedades de los intestinos y del peritoneo	1.121	1,9
Otras causas	21.459	37,0
Total en menores de 1 año	57.960	100

De 1 a 4 años		
Otras infecciones agudas de las vías respiratorias superiores	19.001	12,6
Otros síntomas, signos y hallazgos anormales clínicos y de laboratorio, no clasificados en otras partes	13.726	9,1
Otros trastornos de los dientes y sus estructuras de sostén	7.760	5,1
Asma	7.088	4,7
Otitis media y otros trastornos del oído	6.356	4,2
Faringitis aguda y amigdalitis aguda	5.917	3,9
Caries dental	5.790	3,8
Diarrea y gastroenteritis de presunto origen infecciosos	5.421	3,6
Otras enfermedades de la piel y el tejido subcutáneo	5.273	3,5
Fiebre de origen desconocido	4.875	3,2
Otras causas	70.167	46,4
Total de 1 a 4 años	151.374	100

De 5 a 14 años		
Otros trastornos de los dientes y sus estructuras de sostén	29.306	12,0
Otros síntomas, signos y hallazgos anormales clínicos y de laboratorio, no clasificados en otras partes	25.077	10,3
Otros trastornos mentales y del comportamiento	19.967	8,2
Caries dental	13.061	5,3
Otras infecciones agudas de las vías respiratorias superiores	11.706	4,8
Otros traumatismos de regiones especificadas, de regiones no especificadas y de múltiples regiones del cuerpo	8.533	3,5
Otras enfermedades de la piel y el tejido subcutáneo	8.438	3,4
Trastornos de la acomodación y de la refracción	7.092	2,9
Otras enfermedades de la nariz y de los senos nasales	6.877	2,8
Asma	6.129	2,5
Otras causas	108.421	44,3
Total de 5 a 14 años	244.607	100

De 15 a 44 años		
Otros síntomas, signos y hallazgos anormales clínicos y de laboratorio, no clasificados en otras partes	80.110	7,2
Otros trastornos de los dientes y sus estructuras de sostén	73.686	6,6
Otros traumatismos de regiones especificadas, de regiones no especificadas y de múltiples regiones del cuerpo	60.892	5,4
Otras dorsopatías	49.357	4,4
Enfermedad por virus de la inmunodeficiencia humana (VIH)	41.547	3,7
Diarrea y gastroenteritis de presunto origen infecciosos	37.716	3,4
Otras enfermedades de la piel y el tejido subcutáneo	36.915	3,3
Trastornos de los tejidos blandos	36.419	3,3
Otras infecciones agudas de las vías respiratorias superiores	36.274	3,2
Caries dental	32.838	2,9
Otras causas	631.711	56,5
Total de 15 a 44 años	1.117.465	100

De 45 a 64 años		
Hipertensión esencial	114.209	13,5
Otros síntomas, signos y hallazgos anormales clínicos y de laboratorio, no clasificados en otras partes	58.049	6,9
Diabetes mellitus	51.215	6,1
Otros trastornos de los dientes y sus estructuras de sostén	41.645	4,9
Trastornos de los tejidos blandos	33.415	4,0
Otras dorsopatías	32.557	3,9
Otros trastornos endocrinos, nutricionales y metabólicos	22.597	2,7
Enfermedad por virus de la inmunodeficiencia humana (VIH)	21.615	2,6
Otros traumatismos de regiones especificadas, de regiones no especificadas y de múltiples regiones del cuerpo	19.472	2,3
Caries dental	17.979	2,1
Otras causas	432.773	51,2
Total de 45 a 64 años	845.526	100

De 65 años y más		
Hipertensión esencial	139.125	19,3
Otros síntomas, signos y hallazgos anormales clínicos y de laboratorio, no clasificados en otras partes	59.950	8,3
Diabetes mellitus	51.030	7,1
Bronquitis, enfisema y otras enfermedades pulmonares obstructivas crónicas	34.850	4,8
Otros trastornos de los dientes y sus estructuras de sostén	15.838	2,2
Hiperplasia de la próstata	14.787	2,1
Otras enfermedades del sistema urinario	14.267	2,0
Otras dorsopatías	13.823	1,9
Otras enfermedades cardíacas	12.045	1,7
Otras enfermedades de la piel y el tejido subcutáneo	11.922	1,7
Otras causas	352.449	48,9
Total de 65 años y más	720.086	100,0

Todas las edades		
Hipertensión esencial	278.361	8,9
Otros síntomas, signos y hallazgos anormales clínicos y de laboratorio, no clasificados en otras partes	242.546	7,7
Otros trastornos de los dientes y sus estructuras de sostén	168.392	5,4
Diabetes mellitus	114.807	3,7
Otros traumatismos de regiones especificadas, de regiones no especificadas y de múltiples regiones del cuerpo	101.667	3,2
Otras dorsopatías	97.070	3,1
Otras infecciones agudas de las vías respiratorias superiores	94.463	3,0
Trastornos de los tejidos blandos	85.064	2,7
Otras enfermedades de la piel y el tejido subcutáneo	80.913	2,6
Caries dental	75.379	2,4
Otras causas	1.798.356	57,3
Total todas las edades	3.137.018	100,0

Fuente: RIPS, Registros Individuales de Prestación de Servicios; morbilidad por consulta externa. Procesado por la Unidad de Gestión de la Información y el Conocimiento, Secretaría de Salud de Medellín, 2019.

<i>10 primeros motivos más frecuentes por consulta externa en mujeres, Medellín 2019 (298 causas CIE 10)</i>	Casos	Porcentaje
Menores de 1 año		
Otras infecciones agudas de las vías respiratorias superiores	8.540	17,6
Bronquitis aguda y bronquiolitis aguda	5.552	11,4
Otros síntomas, signos y hallazgos anormales clínicos y de laboratorio, no clasificados en otras partes	4.056	8,3
Crecimiento fetal lento, desnutrición fetal y trastornos relacionados con la gestación corta y el bajo peso	3.756	7,7
Otras enfermedades de la piel y el tejido subcutáneo	2.501	5,1
Otras afecciones originadas en el periodo perinatal	1.812	3,7
Fiebre de origen desconocido	1.584	3,3
Diarrea y gastroenteritis de presunto origen infecciosos	1.429	2,9
Otros trastornos respiratorios originados en el periodo perinatal	1.097	2,3
Otras enfermedades virales	1.091	2,2
Otras causas	17.187	35,4
Total en menores de 1 año	48.605	100

De 1 a 4 años		
Otras infecciones agudas de las vías respiratorias superiores	17.938	13,4
Otros síntomas, signos y hallazgos anormales clínicos y de laboratorio, no clasificados en otras partes	12.167	9,1
Otros trastornos de los dientes y sus estructuras de sostén	7.471	5,6
Otras enfermedades de la piel y el tejido subcutáneo	5.699	4,3
Faringitis aguda y amigdalitis aguda	5.599	4,2
Otitis media y otros trastornos del oído	5.367	4,0
Asma	5.079	3,8
Fiebre de origen desconocido	4.750	3,5
Caries dental	4.712	3,5
Diarrea y gastroenteritis de presunto origen infecciosos	4.396	3,3
Otras causas	60.842	45,4
Total de 1 a 4 años	134.020	100

De 5 a 14 años		
Otros trastornos de los dientes y sus estructuras de sostén	28.724	12,2
Otros síntomas, signos y hallazgos anormales clínicos y de laboratorio, no clasificados en otras partes	25.292	10,7
Caries dental	12.046	5,1
Otras infecciones agudas de las vías respiratorias superiores	10.921	4,6
Otras enfermedades de la piel y el tejido subcutáneo	10.550	4,5
Otros trastornos mentales y del comportamiento	9.355	4,0
Dolor abdominal y pélvico	8.574	3,6
Trastornos de la acomodación y de la refracción	8.552	3,6
Faringitis aguda y amigdalitis aguda	6.209	2,6
Otras enfermedades de la nariz y de los senos nasales	5.251	2,2
Otras causas	110.320	46,8
Total de 5 a 14 años	235.794	100

De 15 a 44 años		
Otros síntomas, signos y hallazgos anormales clínicos y de laboratorio, no clasificados en otras partes	151.205	8,2
Otros trastornos de los dientes y sus estructuras de sostén	100.474	5,4
Migraña y otros síndromes de cefalea	71.510	3,9
Dolor abdominal y pélvico	70.825	3,8
Otras dorsopatías	64.958	3,5
Otras infecciones agudas de las vías respiratorias superiores	62.536	3,4
Otras enfermedades de la piel y el tejido subcutáneo	59.565	3,2
Trastornos de los tejidos blandos	53.109	2,9
Otras enfermedades inflamatorias de los órganos pélvicos femeninos	48.614	2,6
Diarrea y gastroenteritis de presunto origen infecciosos	45.123	2,4
Otras causas	1.121.884	60,6
Total de 15 a 44 años	1.849.803	100

De 45 a 64 años		
Hipertensión esencial	200.468	13,1
Otros síntomas, signos y hallazgos anormales clínicos y de laboratorio, no clasificados en otras partes	111.123	7,3
Diabetes mellitus	75.184	4,9
Trastornos de los tejidos blandos	68.861	4,5
Otros trastornos de los dientes y sus estructuras de sostén	63.558	4,2
Otras dorsopatías	57.212	3,7
Otros trastornos de la tiroides	40.676	2,7
Otros trastornos endocrinos, nutricionales y metabólicos	37.850	2,5
Otras enfermedades de la piel y el tejido subcutáneo	30.996	2,0
Otros trastornos de las articulaciones	30.713	2,0
Otras causas	810.735	53,1
Total de 45 a 64 años	1.527.376	100

De 65 años y más		
Hipertensión esencial	242.950	20,5
Otros síntomas, signos y hallazgos anormales clínicos y de laboratorio, no clasificados en otras partes	92.315	7,8
Diabetes mellitus	86.264	7,3
Bronquitis, enfisema y otras enfermedades pulmonares obstructivas crónicas	48.350	4,1
Artrosis	27.110	2,3
Trastornos de los tejidos blandos	26.590	2,2
Otras dorsopatías	25.980	2,2
Otras enfermedades del sistema urinario	22.850	1,9
Otros trastornos de los dientes y sus estructuras de sostén	20.868	1,8
Otras enfermedades de la piel y el tejido subcutáneo	18.939	1,6
Otras causas	572.573	48,3
Total de 65 años y más	1.184.789	100

Todas las edades		
Hipertensión esencial	475.335	9,5
Otros síntomas, signos y hallazgos anormales clínicos y de laboratorio, no clasificados en otras partes	396.158	8,0
Otros trastornos de los dientes y sus estructuras de sostén	221.227	4,4
Diabetes mellitus	175.023	3,5
Trastornos de los tejidos blandos	151.389	3,0
Otras dorsopatías	150.024	3,0
Otras infecciones agudas de las vías respiratorias superiores	145.940	2,9
Otras enfermedades de la piel y el tejido subcutáneo	128.250	2,6
Dolor abdominal y pélvico	127.266	2,6
Otros trastornos de la tiroides	101.900	2,0
Otras causas	2.907.875	58,4
Total todas las edades	4.980.387	100

Fuente: RIPS, Registros Individuales de Prestación de Servicios; morbilidad por consulta externa. Procesado por la Unidad de Gestión de la Información y el Conocimiento, Secretaría de Salud de Medellín, 2019.

<i>10 primeros motivos más frecuentes por consulta externa, población total, Medellín 2019 (298 causas CIE 10)</i>	Casos	Porcentaje
Menores de 1 año		
Otras infecciones agudas de las vías respiratorias superiores	17.317	16,3
Bronquitis aguda y bronquiolitis aguda	13.095	12,3
Otros síntomas, signos y hallazgos anormales clínicos y de laboratorio, no clasificados en otras partes	9.690	9,1
Crecimiento fetal lento, desnutrición fetal y trastornos relacionados con la gestación corta y el bajo peso	8.000	7,5
Otras enfermedades de la piel y el tejido subcutáneo	5.126	4,8
Otras afecciones originadas en el periodo perinatal	3.815	3,6
Fiebre de origen desconocido	3.354	3,1
Diarrea y gastroenteritis de presunto origen infecciosos	3.065	2,9
Otros trastornos respiratorios originados en el periodo perinatal	2.245	2,1
Otras enfermedades virales	2.211	2,1
Otras causas	38.647	36,3
Total en menores de 1 año	106.565	100

De 1 a 4 años		
Otras infecciones agudas de las vías respiratorias superiores	36.939	12,9
Otros síntomas, signos y hallazgos anormales clínicos y de laboratorio, no clasificados en otras partes	25.893	9,1
Otros trastornos de los dientes y sus estructuras de sostén	15.231	5,3
Asma	12.167	4,3
Otitis media y otros trastornos del oído	11.723	4,1
Faringitis aguda y amigdalitis aguda	11.516	4,0
Otras enfermedades de la piel y el tejido subcutáneo	10.972	3,8
Caries dental	10.502	3,7
Diarrea y gastroenteritis de presunto origen infecciosos	9.817	3,4
Fiebre de origen desconocido	9.625	3,4
Otras causas	131.009	45,9
Total de 1 a 4 años	285.394	100

De 5 a 14 años		
Otros trastornos de los dientes y sus estructuras de sostén	58.030	12,1
Otros síntomas, signos y hallazgos anormales clínicos y de laboratorio, no clasificados en otras partes	50.369	10,5
Otros trastornos mentales y del comportamiento	29.322	6,1
Caries dental	25.107	5,2
Otras infecciones agudas de las vías respiratorias superiores	22.627	4,7
Otras enfermedades de la piel y el tejido subcutáneo	18.988	4,0
Trastornos de la acomodación y de la refracción	15.644	3,3
Dolor abdominal y pélvico	14.522	3,0
Otros traumatismos de regiones especificadas, de regiones no especificadas y de múltiples regiones del cuerpo	13.563	2,8
Otras enfermedades de la nariz y de los senos nasales	12.128	2,5
Otras causas	220.101	45,8
Total de 5 a 14 años	480.401	100

De 15 a 44 años		
Otros síntomas, signos y hallazgos anormales clínicos y de laboratorio, no clasificados en otras partes	231.315	7,8
Otros trastornos de los dientes y sus estructuras de sostén	174.160	5,9
Otras dorsopatías	114.315	3,9
Otras infecciones agudas de las vías respiratorias superiores	98.810	3,3
Otras enfermedades de la piel y el tejido subcutáneo	96.480	3,3
Otros traumatismos de regiones especificadas, de regiones no especificadas y de múltiples regiones del cuerpo	94.887	3,2
Dolor abdominal y pélvico	89.672	3,0
Trastornos de los tejidos blandos	89.528	3,0
Migraña y otros síndromes de cefalea	88.544	3,0
Diarrea y gastroenteritis de presunto origen infecciosos	82.839	2,8
Otras causas	1.806.718	60,9
Total de 15 a 44 años	2.967.268	100

De 45 a 64 años		
Hipertensión esencial	314.677	13,3
Otros síntomas, signos y hallazgos anormales clínicos y de laboratorio, No clasificados en otras partes	169.172	7,1
Diabetes mellitus	126.399	5,3
Otros trastornos de los dientes y sus estructuras de sostén	105.203	4,4
Trastornos de los tejidos blandos	102.276	4,3
Otras dorsopatías	89.769	3,8
Otros trastornos endocrinos, nutricionales y metabólicos	60.447	2,5
Caries dental	46.790	2,0
Otras enfermedades de la piel y el tejido subcutáneo	46.736	2,0
Otros trastornos de la tiroides	46.676	2,0
Otras causas	1.264.757	53,3
Total de 45 a 64 años	2.372.902	100

De 65 años y más		
Hipertensión esencial	382.075	20,1
Otros síntomas, signos y hallazgos anormales clínicos y de laboratorio, no clasificados en otras partes	152.265	8,0
Diabetes mellitus	137.294	7,2
Bronquitis, enfisema y otras enfermedades pulmonares obstructivas crónicas	83.200	4,4
Otras dorsopatías	39.803	2,1
Trastornos de los tejidos blandos	38.303	2,0
Otras enfermedades del sistema urinario	37.117	1,9
Otros trastornos de los dientes y sus estructuras de sostén	36.706	1,9
Artrosis	34.369	1,8
Otras enfermedades de la piel y el tejido subcutáneo	30.861	1,6
Otras causas	932.882	49,0
Total de 65 años y más	1.904.875	100

Todas las edades		
Hipertensión esencial	753.696	9,3
Otros síntomas, signos y hallazgos anormales clínicos y de laboratorio, no clasificados en otras partes	638.704	7,9
Otros trastornos de los dientes y sus estructuras de sostén	389.619	4,8
Diabetes mellitus	289.830	3,6
Otras dorsopatías	247.094	3,0
Otras infecciones agudas de las vías respiratorias superiores	240.403	3,0
Trastornos de los tejidos blandos	236.453	2,9
Otras enfermedades de la piel y el tejido subcutáneo	209.163	2,6
Otros traumatismos de regiones especificadas , de regiones no especificadas y de múltiples regiones del cuerpo	178.055	2,2
Caries dental	173.110	2,1
Otras causas	4.761.278	58,7
Total todas las edades	8.117.405	100

Fuente: RIPS, Registros Individuales de Prestación de Servicios; morbilidad por consulta externa. Procesado por la Unidad de Gestión de la Información y el Conocimiento, Secretaría de Salud de Medellín, 2019.

Indicadores de morbilidad por consulta de urgencias, Medellín 2019

<i>10 primeros motivos más frecuentes por consulta de urgencias en hombres, Medellín 2019 (298 Causas CIE 10)</i>	Casos	Porcentaje
Menores de 1 año		
Otras infecciones agudas de las vías respiratorias superiores	1.423	19,0
Bronquitis aguda y bronquiolitis aguda	1.303	17,4
Otros síntomas, signos y hallazgos anormales clínicos y de laboratorio, no clasificados en otras partes	729	9,7
Fiebre de origen desconocido	581	7,7
Diarrea y gastroenteritis de presunto origen infecciosos	385	5,1
Otras afecciones originadas en el periodo perinatal	316	4,2
Otras enfermedades virales	270	3,6
Otras enfermedades de los intestinos y del peritoneo	219	2,9
Otros traumatismos de regiones especificadas, de regiones no especificadas y de múltiples regiones del cuerpo	177	2,4
Neumonía	175	2,3
Otras causas	1.930	25,7
Total en menores de 1 año	7.508	100

De 1 a 4 años		
Otras infecciones agudas de las vías respiratorias superiores	3.152	14,8
Otros síntomas, signos y hallazgos anormales clínicos y de laboratorio, no clasificados en otras partes	2.305	10,8
Otros traumatismos de regiones especificadas, de regiones no especificadas y de múltiples regiones del cuerpo	1.840	8,6
Fiebre de origen desconocido	1.732	8,1
Faringitis aguda y amigdalitis aguda	1.516	7,1
Diarrea y gastroenteritis de presunto origen infecciosos	1.436	6,7
Otitis media y otros trastornos del oído	1.221	5,7
Asma	782	3,7
Otras enfermedades virales	778	3,6
Neumonía	716	3,4
Otras causas	5.852	27,4
Total de 1 a 4 años	21.330	100

De 5 a 14 años		
Otros traumatismos de regiones especificadas, de regiones no especificadas y de múltiples regiones del cuerpo	4.152	22,7
Otros síntomas, signos y hallazgos anormales clínicos y de laboratorio, no clasificados en otras partes	2.260	12,4
Dolor abdominal y pélvico	1.299	7,1
Otras infecciones agudas de las vías respiratorias superiores	1.033	5,7
Fractura de otros huesos de los miembros	932	5,1
Asma	832	4,6
Fiebre de origen desconocido	797	4,4
Faringitis aguda y amigdalitis aguda	734	4,0
Diarrea y gastroenteritis de presunto origen infecciosos	639	3,5
Otras enfermedades virales	378	2,1
Otras causas	5.208	28,5
Total de 5 a 14 años	18.264	100

De 15 a 44 años		
Otros traumatismos de regiones especificadas , de regiones no especificadas y de múltiples regiones del cuerpo	19.023	24,4
Otros síntomas, signos y hallazgos anormales clínicos y de laboratorio, no clasificados en otras partes	9.150	11,7
Litiasis urinaria	5.313	6,8
Dolor abdominal y pélvico	4.259	5,5
Luxaciones, esguinces y desgarres de regiones especificadas y de múltiples regiones del cuerpo	2.950	3,8
Fractura de otros huesos de los miembros	2.238	2,9
Otras dorsopatías	2.070	2,7
Diarrea y gastroenteritis de presunto origen infecciosos	2.032	2,6
Gastritis y duodenitis	1.795	2,3
Migraña y otros síndromes de cefalea	1.664	2,1
Otras causas	27.442	35,2
Total de 15 a 44 años	77.936	100

De 45 a 64 años		
Otros síntomas, signos y hallazgos anormales clínicos y de laboratorio, no clasificados en otras partes	7.229	19,7
Otros traumatismos de regiones especificadas, de regiones no especificadas y de múltiples regiones del cuerpo	4.852	13,2
Dolor abdominal y pélvico	1.798	4,9
Litiasis urinaria	1.738	4,7
Otras dorsopatías	1.193	3,3
Bronquitis, enfisema y otras enfermedades pulmonares obstructivas Crónicas	1.180	3,2
Otras enfermedades del sistema urinario	834	2,3
Hipertensión esencial	738	2,0
Fractura de otros huesos de los miembros	726	2,0
Gastritis y duodenitis	722	2,0
Otras causas	15.625	42,7
Total de 45 a 64 años	36.635	100

De 65 años y más		
Otros síntomas, signos y hallazgos anormales clínicos y de laboratorio, no clasificados en otras partes	7.412	24,5
Bronquitis, enfisema y otras enfermedades pulmonares obstructivas crónicas	3.134	10,3
Otros traumatismos de regiones especificadas, de regiones no especificadas y de múltiples regiones del cuerpo	1.922	6,3
Otras enfermedades del sistema urinario	1.219	4,0
Dolor abdominal y pélvico	1.063	3,5
Hipertensión esencial	727	2,4
Otras dorsopatías	687	2,3
Neumonía	672	2,2
Insuficiencia cardiaca	659	2,2
Otras enfermedades del sistema digestivo	453	1,5
Otras causas	12.355	40,8
Total de 65 años y más	30.303	100

Todas las edades		
Otros traumatismos de regiones especificadas, de regiones no especificadas y de múltiples regiones del cuerpo	31.966	16,7
Otros síntomas, signos y hallazgos anormales clínicos y de laboratorio, no clasificados en otras partes	29.085	15,2
Dolor abdominal y pélvico	8.747	4,6
Otras infecciones agudas de las vías respiratorias superiores	7.903	4,1
Litiasis urinaria	7.254	3,8
Diarrea y gastroenteritis de presunto origen infecciosos	5.474	2,9
Bronquitis, enfisema y otras enfermedades pulmonares obstructivas crónicas	4.381	2,3
Fractura de otros huesos de los miembros	4.287	2,2
Fiebre de origen desconocido	4.220	2,2
Otras dorsopatías	4.015	2,1
Otras causas	84.644	44,1
Total todas las edades	191.976	100

Fuente: RIPS, Registros Individuales de Prestación de Servicios; morbilidad por consulta externa. Procesado por la Unidad de Gestión de la Información y el Conocimiento, Secretaría de Salud de Medellín, 2019.

<i>10 primeros motivos más frecuentes por consulta de urgencias en mujeres, Medellín 2019 (298 Causas CIE 10)</i>	Casos	Porcentaje
Menores de 1 año		
Otras infecciones agudas de las vías respiratorias superiores	1.254	20,3
Bronquitis aguda y bronquiolitis aguda	963	15,6
Otros síntomas, signos y hallazgos anormales clínicos y de laboratorio, no clasificados en otras partes	585	9,5
Fiebre de origen desconocido	540	8,7
Diarrea y gastroenteritis de presunto origen infecciosos	302	4,9
Otras afecciones originadas en el periodo perinatal	280	4,5
Otras enfermedades virales	234	3,8
Otras enfermedades de los intestinos y del peritoneo	219	3,5
Neumonía	142	2,3
Otros traumatismos de regiones especificadas, de regiones no especificadas y de múltiples regiones del cuerpo	135	2,2
Otras causas	1.521	24,6
Total en menores de 1 año	6.175	100

De 1 a 4 años		
Otras infecciones agudas de las vías respiratorias superiores	2.848	15,1
Otros síntomas, signos y hallazgos anormales clínicos y de laboratorio, no clasificados en otras partes	2.126	11,3
Fiebre de origen desconocido	1.721	9,1
Faringitis aguda y amigdalitis aguda	1.269	6,7
Otros traumatismos de regiones especificadas, de regiones no especificadas y de múltiples regiones del cuerpo	1.262	6,7
Diarrea y gastroenteritis de presunto origen infecciosos	1.171	6,2
Otitis media y otros trastornos del oído	1.029	5,5
Neumonía	678	3,6
Otras enfermedades del sistema urinario	620	3,3
Otras enfermedades virales	596	3,2
Otras causas	5.498	29,2
Total de 1 a 4 años	18.818	100

De 5 a 14 años		
Otros síntomas, signos y hallazgos anormales clínicos y de laboratorio, no clasificados en otras partes	2.379	13,9
Otros traumatismos de regiones especificadas, de regiones no especificadas y de múltiples regiones del cuerpo	2.242	13,1
Dolor abdominal y pélvico	1.897	11,1
Otras infecciones agudas de las vías respiratorias superiores	844	4,9
Faringitis aguda y amigdalitis aguda	781	4,6
Síndrome de maltrato	709	4,1
Fiebre de origen desconocido	691	4,0
Asma	619	3,6
Otras enfermedades del sistema urinario	548	3,2
Diarrea y gastroenteritis de presunto origen infecciosos	536	3,1
Otras causas	5.870	34,3
Total de 5 a 14 años	17.116	100

De 15 a 44 años		
Otros síntomas, signos y hallazgos anormales clínicos y de laboratorio, no clasificados en otras partes	16.861	11,8
Dolor abdominal y pélvico	15.192	10,6
Otra atención materna relacionada con el feto y con la cavidad amniótica, y con posibles problemas del parto	12.274	8,6
Otras complicaciones del embarazo y del parto	10.763	7,5
Otros traumatismos de regiones especificadas, de regiones no especificadas y de múltiples regiones del cuerpo	10.441	7,3
Migraña y otros síndromes de cefalea	7.867	5,5
Otras enfermedades del sistema urinario	5.757	4,0
Litiasis urinaria	3.942	2,7
Gastritis y duodenitis	3.500	2,4
Otras dorsopatías	2.859	2,0
Otras causas	53.974	37,6
Total de 15 a 44 años	143.430	100

De 45 a 64 años		
Otros síntomas, signos y hallazgos anormales clínicos y de laboratorio, no clasificados en otras partes	10.090	19,6
Otros traumatismos de regiones especificadas, de regiones no especificadas y de múltiples regiones del cuerpo	4.267	8,3
Dolor abdominal y pélvico	3.637	7,1
Otras dorsopatías	1.838	3,6
Otras enfermedades del sistema urinario	1.826	3,6
Migraña y otros síndromes de cefalea	1.763	3,4
Hipertensión esencial	1.555	3,0
Gastritis y duodenitis	1.300	2,5
Litiasis urinaria	1.245	2,4
Bronquitis, enfisema y otras enfermedades pulmonares obstructivas crónicas	1.234	2,4
Otras causas	22.655	44,1
Total de 45 a 64 años	51.410	100

De 65 años y más		
Otros síntomas, signos y hallazgos anormales clínicos y de laboratorio, no clasificados en otras partes	9.237	20,8
Bronquitis, enfisema y otras enfermedades pulmonares obstructivas crónicas	3.597	8,1
Otros traumatismos de regiones especificadas, de regiones no especificadas y de múltiples regiones del cuerpo	3.296	7,4
Dolor abdominal y pélvico	2.003	4,5
Otras enfermedades del sistema urinario	1.696	3,8
Hipertensión esencial	1.433	3,2
Otras dorsopatías	1.239	2,8
Neumonía	1.053	2,4
Otras enfermedades del oído y de la apófisis mastoides	817	1,8
Fractura de otros huesos de los miembros	796	1,8
Otras causas	19.234	43,3
Total de 65 años y más	44.401	100

Todas las edades		
Otros síntomas, signos y hallazgos anormales clínicos y de laboratorio, no clasificados en otras partes	41.278	14,7
Dolor abdominal y pélvico	23.029	8,2
Otros traumatismos de regiones especificadas, de regiones no especificadas y de múltiples regiones del cuerpo	21.643	7,7
Otra atención materna relacionada con el feto y con la cavidad amniótica, y con posibles problemas del parto	12.364	4,4
Otras complicaciones del embarazo y del parto	10.838	3,9
Otras enfermedades del sistema urinario	10.559	3,8
Migraña y otros síndromes de cefalea	10.287	3,7
Otras infecciones agudas de las vías respiratorias superiores	9.002	3,2
Otras dorsopatías	6.032	2,1
Gastritis y duodenitis	5.818	2,1
Otras causas	130.500	46,4
Total todas las edades	281.350	100

Fuente: RIPS, Registros Individuales de Prestación de Servicios; morbilidad por consulta externa. Procesado por la Unidad de Gestión de la Información y el Conocimiento, Secretaría de Salud de Medellín, 2019.

<i>10 primeros motivos más frecuentes por consulta de urgencias población total, Medellín 2019 (298 Causas CIE 10)</i>	Casos	Porcentaje
Menores de 1 año		
Otras infecciones agudas de las vías respiratorias superiores	2.677	19,6
Bronquitis aguda y bronquiolitis aguda	2.266	16,6
Otros síntomas, signos y hallazgos anormales clínicos y de laboratorio, no clasificados en otras partes	1.314	9,6
Fiebre de origen desconocido	1.121	8,2
Diarrea y gastroenteritis de presunto origen infecciosos	687	5,0
Otras afecciones originadas en el periodo perinatal	596	4,4
Otras enfermedades virales	504	3,7
Otras enfermedades de los intestinos y del peritoneo	438	3,2
Neumonía	317	2,3
Otros traumatismos de regiones especificadas, de regiones no especificadas y de múltiples regiones del cuerpo	312	2,3
Otras causas	3.451	25,2
Total en menores de 1 año	13.683	100

De 1 a 4 años		
Otras infecciones agudas de las vías respiratorias superiores	6.000	14,9
Otros síntomas, signos y hallazgos anormales clínicos y de laboratorio, no clasificados en otras partes	4.431	11,0
Fiebre de origen desconocido	3.453	8,6
Otros traumatismos de regiones especificadas, de regiones no especificadas y de múltiples regiones del cuerpo	3.102	7,7
Faringitis aguda y amigdalitis aguda	2.785	6,9
Diarrea y gastroenteritis de presunto origen infecciosos	2.607	6,5
Otitis media y otros trastornos del oído	2.250	5,6
Neumonía	1.394	3,5
Otras enfermedades virales	1.374	3,4
Asma	1.345	3,4
Otras causas	11.407	28,4
Total de 1 a 4 años	40.148	100

De 5 a 14 años		
Otros traumatismos de regiones especificadas, de regiones no especificadas y de múltiples regiones del cuerpo	6.394	18,1
Otros síntomas, signos y hallazgos anormales clínicos y de laboratorio, no clasificados en otras partes	4.639	13,1
Dolor abdominal y pélvico	3.196	9,0
Otras infecciones agudas de las vías respiratorias superiores	1.877	5,3
Faringitis aguda y amigdalitis aguda	1.515	4,3
Fiebre de origen desconocido	1.488	4,2
Asma	1.451	4,1
Fractura de otros huesos de los miembros	1.329	3,8
Diarrea y gastroenteritis de presunto origen infecciosos	1.175	3,3
Síndrome de maltrato	884	2,5
Otras causas	11.432	32,3
Total de 5 a 14 años	35.380	100

De 15 a 44 años		
Otros traumatismos de regiones especificadas, de regiones no especificadas y de múltiples regiones del cuerpo	29.464	13,3
Otros síntomas, signos y hallazgos anormales clínicos y de laboratorio, no clasificados en otras partes	26.011	11,8
Dolor abdominal y pélvico	19.451	8,8
Otra atención materna relacionada con el feto y con la cavidad amniótica, y con posibles problemas del parto	12.274	5,5
Otras complicaciones del embarazo y del parto	10.763	4,9
Migraña y otros síndromes de cefalea	9.531	4,3
Litiasis urinaria	9.255	4,2
Otras enfermedades del sistema urinario	6.649	3,0
Gastritis y duodenitis	5.295	2,4
Luxaciones, esguinces y desgarres de regiones especificadas y de múltiples regiones del cuerpo	5.111	2,3
Otras causas	87.562	39,6
Total de 15 a 44 años	221.366	100

De 45 a 64 años		
Otros síntomas, signos y hallazgos anormales clínicos y de laboratorio, no clasificados en otras partes	17.319	19,7
Otros traumatismos de regiones especificadas, de regiones no especificadas y de múltiples regiones del cuerpo	9.119	10,4
Dolor abdominal y pélvico	5.435	6,2
Otras dorsopatías	3.031	3,4
Litiasis urinaria	2.983	3,4
Otras enfermedades del sistema urinario	2.660	3,0
Bronquitis, enfisema y otras enfermedades pulmonares obstructivas crónicas	2.414	2,7
Hipertensión esencial	2.293	2,6
Migraña y otros síndromes de cefalea	2.160	2,5
Gastritis y duodenitis	2.022	2,3
Otras causas	38.609	43,9
Total de 45 a 64 años	88.045	100

De 65 años y más		
Otros síntomas, signos y hallazgos anormales clínicos y de laboratorio, no clasificados en otras partes	16.649	22,3
Bronquitis, enfisema y otras enfermedades pulmonares obstructivas crónicas	6.731	9,0
Otros traumatismos de regiones especificadas, de regiones no especificadas y de múltiples regiones del cuerpo	5.218	7,0
Dolor abdominal y pélvico	3.066	4,1
Otras enfermedades del sistema urinario	2.915	3,9
Hipertensión esencial	2.160	2,9
Otras dorsopatías	1.926	2,6
Neumonía	1.725	2,3
Insuficiencia cardiaca	1.386	1,9
Otras enfermedades del oído y de la apófisis mastoides	1.192	1,6
Otras causas	31.736	42,5
Total de 65 años y más	74.704	100

Todas las edades		
Otros síntomas, signos y hallazgos anormales clínicos y de laboratorio, no clasificados en otras partes	70.363	14,9
Otros traumatismos de regiones especificadas, de regiones no especificadas y de múltiples regiones del cuerpo	53.609	11,3
Dolor abdominal y pélvico	31.776	6,7
Otras infecciones agudas de las vías respiratorias superiores	16.905	3,6
Otras enfermedades del sistema urinario	14.035	3,0
Litiasis urinaria	12.628	2,7
Migraña y otros síndromes de cefalea	12.590	2,7
Otra atención materna relacionada con el feto y con la cavidad amniótica, y con posibles problemas del parto	12.364	2,6
Diarrea y gastroenteritis de presunto origen infecciosos	11.208	2,4
Otras complicaciones del embarazo y del parto	10.838	2,3
Otras causas	227.010	48,0
Total todas las edades	473.326	100

Fuente: RIPS, Registros Individuales de Prestación de Servicios; morbilidad por consulta externa. Procesado por la Unidad de Gestión de la Información y el Conocimiento, Secretaría de Salud de Medellín, 2019.

Indicadores de morbilidad por egreso hospitalario, Medellín 2019

10 primeros motivos más frecuentes por egreso hospitalario en hombres, Medellín 2019 (298 causas CIE 10)	Casos	Porcentaje
Menores de 1 año		
Bronquitis aguda y bronquiolitis aguda	877	29,3
Otras afecciones originadas en el periodo perinatal	374	12,5
Crecimiento fetal lento, desnutrición fetal y trastornos relacionados con la gestación corta y el bajo peso	285	9,5
Otros trastornos respiratorios originados en el periodo perinatal	254	8,5
Otras enfermedades del sistema urinario	117	3,9
Enfermedades infecciosas y parasitarias congénitas	95	3,2
Neumonía	94	3,1
Feto y recién nacido afectado por factores maternos y por complicaciones del embarazo, del trabajo de parto	89	3,0
Otros síntomas, signos y hallazgos anormales clínicos y de laboratorio, no clasificados en otras partes	70	2,3
Asma	68	2,3
Otras causas	674	22,5
Total en menores de 1 año	2.997	100

De 1 a 4 años		
Asma	339	14,2
Neumonía	291	12,2
Bronquitis aguda y bronquiolitis aguda	237	9,9
Fiebre de origen desconocido	131	5,5
Otros síntomas, signos y hallazgos anormales clínicos y de laboratorio, no clasificados en otras partes	126	5,3
Otras infecciones agudas de las vías respiratorias superiores	119	5,0
Otras enfermedades del sistemas respiratorias	100	4,2
Infecciones de la piel y del tejido subcutáneo	86	3,6
Diarrea y gastroenteritis de presunto origen infecciosos	79	3,3
Otras enfermedades del sistema urinario	66	2,8
Otras causas	813	34,1
Total de 1 a 4 años	2.387	100

De 5 a 14 años		
Fractura de otros huesos de los miembros	211	10,0
Asma	191	9,1
Otros síntomas, signos y hallazgos anormales clínicos y de laboratorio, no clasificados en otras partes	124	5,9
Enfermedades del apéndice	114	5,4
Otros traumatismos de regiones especificadas, de regiones no especificadas y de múltiples regiones del cuerpo	98	4,7
Epilepsia	88	4,2
Neumonía	78	3,7
Infecciones de la piel y del tejido subcutáneo	76	3,6
Dolor abdominal y pélvico	61	2,9
Otras enfermedades del sistema circulatorio	41	2,0
Otras causas	1.020	48,5
Total de 5 a 14 años	2.102	100

De 15 a 44 años		
Fractura de otros huesos de los miembros	1.022	7,2
Otros traumatismos de regiones especificadas, de regiones no especificadas y de múltiples regiones del cuerpo	951	6,7
Infecciones de la piel y del tejido subcutáneo	623	4,4
Enfermedades del apéndice	578	4,1
Litiasis urinaria	478	3,4
Otros síntomas, signos y hallazgos anormales clínicos y de laboratorio, no clasificados en otras partes	476	3,4
Esquizofrenia, trastornos esquizotípicos y trastornos delirantes	463	3,3
Trastornos del humor afectivos	461	3,3
Trastornos mentales y del comportamiento debidos al uso de otras sustancias psicoactivas	314	2,2
Enfermedad por virus de la inmunodeficiencia humana (VIH)	305	2,2
Otras causas	8.501	60,0
Total de 15 a 44 años	14.172	100

De 45 a 64 años		
Otros síntomas, signos y hallazgos anormales clínicos y de laboratorio, no clasificados en otras partes	699	4,7
Bronquitis, enfisema y otras enfermedades pulmonares obstructivas crónicas	645	4,4
Otras enfermedades del sistema urinario	621	4,2
Insuficiencia cardiaca	530	3,6
Infecciones de la piel y del tejido subcutáneo	452	3,1
Neumonía	438	3,0
Otras enfermedades isquémicas del corazón	417	2,8
Fractura de otros huesos de los miembros	389	2,6
Litiasis urinaria	375	2,5
Diabetes mellitus	368	2,5
Otras causas	9.792	66,5
Total de 45 a 64 años	14.726	100

De 65 años y más		
Bronquitis, enfisema y otras enfermedades pulmonares obstructivas crónicas	2.010	9,8
Insuficiencia cardiaca	1.290	6,3
Otras enfermedades del sistema urinario	1.203	5,9
Otros síntomas, signos y hallazgos anormales clínicos y de laboratorio, no clasificados en otras partes	1.079	5,3
Neumonía	905	4,4
Hiperplasia de la próstata	625	3,1
Otras enfermedades del sistema digestivo	577	2,8
Otras enfermedades isquémicas del corazón	481	2,4
Otras enfermedades cerebro vasculares	441	2,2
Otros tumores in situ y benignos, y tumores de comportamiento incierto y desconocido	439	2,1
Otras causas	11.374	55,7
Total de 65 años y más	20.424	100

Todas las edades		
Bronquitis, enfisema y otras enfermedades pulmonares obstructivas crónicas	2.682	4,7
Otros síntomas, signos y hallazgos anormales clínicos y de laboratorio, no clasificados en otras partes	2.574	4,5
Otras enfermedades del sistema urinario	2.342	4,1
Neumonía	2.093	3,7
Insuficiencia cardíaca	1.920	
Fractura de otros huesos de los miembros	1.792	3,2
Otros traumatismos de regiones especificadas, de regiones no especificadas y de múltiples regiones del cuerpo	1.736	3,1
Infecciones de la piel y del tejido subcutáneo	1.614	2,8
Bronquitis aguda y bronquiolitis aguda	1.226	2,2
Otras enfermedades del sistema digestivo	1.036	1,8
Otras causas	37.793	66,5
Total todas las edades	56.808	100

Fuente: RIPS, Registros Individuales de Prestación de Servicios; morbilidad por consulta externa. Procesado por la Unidad de Gestión de la Información y el Conocimiento, Secretaría de Salud de Medellín, 2019.

<i>10 primeros motivos más frecuentes por egreso hospitalario en mujeres, Medellín 2019 (298 causas CIE 10)</i>	Casos	Porcentaje
Menores de 1 año		
Bronquitis aguda y bronquiolitis aguda	659	28,0
Otras afecciones originadas en el periodo perinatal	316	13,4
Crecimiento fetal lento, desnutrición fetal y trastornos relacionados con la gestación corta y el bajo peso	254	10,8
Otros trastornos respiratorios originados en el periodo perinatal	188	8,0
Otras enfermedades del sistema urinario	93	4,0
Neumonía	85	3,6
Feto y recién nacido afectado por factores maternos y por complicaciones del embarazo, del trabajo de parto	82	3,5
Otros síntomas, signos y hallazgos anormales clínicos y de laboratorio, no clasificados en otras partes	74	3,1
Enfermedades infecciosas y parasitarias congénitas	66	2,8
Otras enfermedades del sistemas respiratorias	44	1,9
Otras causas	493	20,9
Total en menores de 1 año	2.354	100

De 1 a 4 años		
Neumonía	287	13,8
Asma	252	12,1
Otras enfermedades del sistema urinario	233	11,2
Bronquitis aguda y bronquiolitis aguda	171	8,2
Fiebre de origen desconocido	124	6,0
Otros síntomas, signos y hallazgos anormales clínicos y de laboratorio, no clasificados en otras partes	112	5,4
Otras infecciones agudas de las vías respiratorias superiores	89	4,3
Infecciones de la piel y del tejido subcutáneo	79	3,8
Otras enfermedades del sistemas respiratorias	76	3,6
Diarrea y gastroenteritis de presunto origen infecciosos	62	3,0
Otras causas	599	28,7
Total de 1 a 4 años	2.084	100

De 5 a 14 años		
Asma	186	8,4
Otros síntomas, signos y hallazgos anormales clínicos y de laboratorio, no clasificados en otras partes	133	6,0
Síndrome de maltrato	109	4,9
Otras enfermedades del sistema urinario	104	4,7
Enfermedades del apéndice	100	4,5
Dolor abdominal y pélvico	85	3,8
Trastornos del humor afectivos	75	3,4
Epilepsia	74	3,3
Otra atención materna relacionada con el feto y con la cavidad amniótica, y con posibles problemas del parto	72	3,3
Fractura de otros huesos de los miembros	69	3,1
Otras causas	1.202	54,4
Total de 5 a 14 años	2.209	100

De 15 a 44 años		
Otra atención materna relacionada con el feto y con la cavidad amniótica, y con posibles problemas del parto	8.929	20,9
Parto único espontáneo	6.921	16,2
Otras complicaciones del embarazo y del parto	6.634	15,5
Edema, proteinuria y trastornos hipertensivos en el embarazo, en el parto y el puerperio	1.366	3,2
Otras enfermedades del sistema urinario	1.228	2,9
Otros embarazos terminados en abortos	1.049	2,5
Dolor abdominal y pélvico	787	1,8
Aborto espontáneo	725	1,7
Colelitiasis y colecistitis	715	1,7
Otros síntomas, signos y hallazgos anormales clínicos y de laboratorio, no clasificados en otras partes	696	1,6
Otras causas	13.735	32,1
Total de 15 a 44 años	42.785	100

De 45 a 64 años		
Otros síntomas, signos y hallazgos anormales clínicos y de laboratorio, no clasificados en otras partes	782	4,6
Otras enfermedades del sistema urinario	776	4,5
Bronquitis, enfisema y otras enfermedades pulmonares obstructivas crónicas	721	4,2
Colelitiasis y colecistitis	515	3,0
Dolor abdominal y pélvico	479	2,8
Otros tumores in situ y benignos, y tumores de comportamiento incierto y desconocido	468	2,7
Insuficiencia cardiaca	462	2,7
Leiomioma del útero	411	2,4
Neumonía	399	2,3
Diabetes mellitus	399	2,3
Otras causas	11.675	68,3
Total de 45 a 64 años	17.087	100

De 65 años y más		
Bronquitis, enfisema y otras enfermedades pulmonares obstructivas crónicas	2.574	10,1
Otras enfermedades del sistema urinario	1.350	5,3
Neumonía	1.269	5,0
Otros síntomas, signos y hallazgos anormales clínicos y de laboratorio, no clasificados en otras partes	1.225	4,8
Insuficiencia cardiaca	1.222	4,8
Fractura del fémur	647	2,5
Otras enfermedades del sistema digestivo	622	2,4
Otras enfermedades cerebro vasculares	618	2,4
Trastornos de la densidad y de la estructura ósea	551	2,2
Artrosis	512	2,0
Otras causas	14.915	58,5
Total de 65 años y más	25.505	100

Todas las edades		
Otra atención materna relacionada con el feto y con la cavidad amniótica, y con posibles problemas del parto	9.011	9,8
Parto único espontáneo	6.977	7,6
Otras complicaciones del embarazo y del parto	6.667	7,2
Otras enfermedades del sistema urinario	3.784	4,1
Bronquitis, enfisema y otras enfermedades pulmonares obstructivas crónicas	3.356	3,6
Otros síntomas, signos y hallazgos anormales clínicos y de laboratorio, no clasificados en otras partes	3.022	3,3
Neumonía	2.357	2,6
Dolor abdominal y pélvico	1.814	2,0
Insuficiencia cardiaca	1.732	1,9
Colelitiasis y colecistitis	1.707	1,9
Otras causas	51.597	56,1
Total todas las edades	92.024	100

Fuente: RIPS, Registros Individuales de Prestación de Servicios; morbilidad por consulta externa. Procesado por la Unidad de Gestión de la Información y el Conocimiento, Secretaría de Salud de Medellín, 2019.

<i>10 primeros motivos más frecuentes por egreso hospitalario, población total, Medellín 2019 (298 causas CIE 10)</i>	Casos	Porcentaje
Menores de 1 año		
Bronquitis aguda y bronquiolitis aguda	1.536	28,7
Otras afecciones originadas en el periodo perinatal	690	12,9
Crecimiento fetal lento, desnutrición fetal y trastornos relacionados con la gestación corta y el bajo peso	539	10,1
Otros trastornos respiratorios originados en el periodo perinatal	442	8,3
Otras enfermedades del sistema urinario	210	3,9
Neumonía	179	3,3
Feto y recién nacido afectado por factores maternos y por complicaciones del embarazo, del trabajo de parto	171	3,2
Enfermedades infecciosas y parasitarias congénitas	161	3,0
Otros síntomas, signos y hallazgos anormales clínicos y de laboratorio, no clasificados en otras partes	144	2,7
Fiebre de origen desconocido	106	2,0
Otras causas	1.173	21,9
Total en menores de 1 año	5.351	100

De 1 a 4 años		
Asma	591	13,2
Neumonía	578	12,9
Bronquitis aguda y bronquiolitis aguda	408	9,1
Otras enfermedades del sistema urinario	299	6,7
Fiebre de origen desconocido	255	5,7
Otros síntomas, signos y hallazgos anormales clínicos y de laboratorio, no clasificados en otras partes	238	5,3
Otras infecciones agudas de las vías respiratorias superiores	208	4,7
Otras enfermedades del sistemas respiratorias	176	3,9
Infecciones de la piel y del tejido subcutáneo	165	3,7
Diarrea y gastroenteritis de presunto origen infecciosos	141	3,2
Otras causas	1.412	31,6
Total de 1 a 4 años	4.471	100

De 5 a 14 años		
Asma	377	8,7
Fractura de otros huesos de los miembros	280	6,5
Otros síntomas, signos y hallazgos anormales clínicos y de laboratorio, no clasificados en otras partes	257	6,0
Enfermedades del apéndice	214	5,0
Epilepsia	162	3,8
Otros traumatismos de regiones especificadas, de regiones no especificadas y de múltiples regiones del cuerpo	151	3,5
Dolor abdominal y pélvico	146	3,4
Neumonía	140	3,2
Síndrome de maltrato	140	3,2
Otras enfermedades del sistema urinario	135	3,1
Otras causas	2.309	53,6
Total de 5 a 14 años	4.311	100

De 15 a 44 años		
Otra atención materna relacionada con el feto y con la cavidad amniótica, y con posibles problemas del parto	8.929	15,7
Parto único espontáneo	6.921	12,2
Otras complicaciones del embarazo y del parto	6.634	11,6
Otras enfermedades del sistema urinario	1.532	2,7
Edema, proteinuria y trastornos hipertensivos en el embarazo, en el parto y el puerperio	1.366	2,4
Fractura de otros huesos de los miembros	1.321	2,3
Enfermedades del apéndice	1.270	2,2
Otros traumatismos de regiones especificadas, de regiones no especificadas y de múltiples regiones del cuerpo	1.202	2,1
Otros síntomas, signos y hallazgos anormales clínicos y de laboratorio, no clasificados en otras partes	1.172	2,1
Dolor abdominal y pélvico	1.089	1,9
Otras causas	25.521	44,8
Total de 15 a 44 años	56.957	100

De 45 a 64 años		
Otros síntomas, signos y hallazgos anormales clínicos y de laboratorio, no clasificados en otras partes	1.481	4,7
Otras enfermedades del sistema urinario	1.397	4,4
Bronquitis, enfisema y otras enfermedades pulmonares obstructivas crónicas	1.366	4,3
Insuficiencia cardiaca	992	3,1
Neumonía	837	2,6
Infecciones de la piel y del tejido subcutáneo	816	2,6
Otros tumores in situ y benignos, y tumores de comportamiento incierto y desconocido	781	2,5
Diabetes mellitus	767	2,4
Colelitiasis y colecistitis	748	2,4
Fractura de otros huesos de los miembros	695	2,2
Otras causas	21.933	68,9
Total de 45 a 64 años	31.813	100

De 65 años y más		
Bronquitis, enfisema y otras enfermedades pulmonares obstructivas crónicas	4.584	10,0
Otras enfermedades del sistema urinario	2.553	5,6
Insuficiencia cardiaca	2.512	5,5
Otros síntomas, signos y hallazgos anormales clínicos y de laboratorio, no clasificados en otras partes	2.304	5,0
Neumonía	2.174	4,7
Otras enfermedades del sistema digestivo	1.199	2,6
Otras enfermedades cerebro vasculares	1.059	2,3
Fractura del fémur	913	2,0
Otros tumores in situ y benignos, y tumores de comportamiento incierto y desconocido	904	2,0
Diabetes mellitus	899	2,0
Otras causas	26.828	58,4
Total de 65 años y más	45.929	100

Todas las edades		
Otra atención materna relacionada con el feto y con la cavidad amniótica, y con posibles problemas del parto	9.011	6,1
Parto único espontáneo	6.977	4,7
Otras complicaciones del embarazo y del parto	6.667	4,5
Otras enfermedades del sistema urinario	6.126	4,1
Bronquitis, enfisema y otras enfermedades pulmonares obstructivas crónicas	6.038	4,1
Otros síntomas, signos y hallazgos anormales clínicos y de laboratorio, no clasificados en otras partes	5.596	3,8
Neumonía	4.450	3,0
Insuficiencia cardíaca	3.652	2,5
Infecciones de la piel y del tejido subcutáneo	2.945	2,0
Fractura de otros huesos de los miembros	2.841	1,9
Otras causas	94.529	63,5
Total todas las edades	148.832	100

Fuente: RIPS, Registros Individuales de Prestación de Servicios; morbilidad por consulta externa. Procesado por la Unidad de Gestión de la Información y el Conocimiento, Secretaría de Salud de Medellín, 2019.



10

**Factores que
influyen en el
estado de
salud y contactos con
los servicios de salud**

Factores que influyen en el estado de salud y contacto con los servicios de salud

La Clasificación Estadística Internacional de Enfermedades y Problemas Relacionados con la Salud (CIE) define a los “factores que influyen en el estado de salud y contacto con los servicios de salud” como, “aquellas razones por las cuales contacta los servicios de salud una persona que no está enferma, o las circunstancias en las cuales el paciente recibe atención médica en un momento particular, o que influyen de alguna manera en la atención de una persona”, por ejemplo: seguimiento de afecciones previamente tratadas, inmunización, atención anticonceptiva, atención prenatal y postparto, vigilancia de personas con riesgos debidos a historia personal o familiar, exámenes a personas sanas (por ejemplo para seguros o por razones ocupacionales), solicitud de consejos sobre salud, solicitud de consejos por persona con problemas sociales, entre otras.¹⁹

Todas ellas son circunstancias que no son enfermedades, ni lesiones ni causas externas y por lo tanto, no pueden ser clasificadas y registradas como “diagnósticos” o “problemas”. Esto puede surgir principalmente cuando una persona que puede o no estar enferma en ese momento, entra en contacto con los servicios de salud para algún propósito específico o cuando existe alguna circunstancia o problema que influye en el estado de salud de una persona, pero no es en sí misma una enfermedad o lesión actual. Estas condiciones deben registrarse para que sean incluidas en los análisis de la situación de salud y definir priorizaciones que requieran intervenciones que impacten de manera positiva las condiciones de salud en una población.

En este capítulo se presenta el resumen de los motivos más frecuentes de **Contacto con los Servicios de Salud** en Medellín, con base en la información registrada mediante los RIPS generados por la red de IPS de la ciudad y según la CIE vigente.

¹⁹ ORGANIZACIÓN MUNDIAL DE LA SALUD. Clasificación Estadística Internacional de Enfermedades y Problemas Relacionados con la Salud. Décima Revisión. Manual de instrucciones. Ginebra: Organización Mundial de la Salud, 1992. Volumen 2, 173 p.

Factores que influyen en el estado de salud y contacto con los servicios de salud, Medellín 2019

10 Primeros motivos más frecuentes de contactos con los servicios de salud en hombres, Medellín 2019 (a todas las causas CIE 10)	Casos	Porcentaje
Todas las edades		
Control de salud de rutina del niño	57.352	12,5
Examen odontológico	56.487	12,3
Otros exámenes generales	23.607	5,1
Examen médico general	22.529	4,9
Consulta para atención y supervisión de la salud de otros niños o lactantes sanos	22.236	4,8
Consulta no especificada	21.552	4,7
Examen de ojos y de la visión	20.088	4,4
Otros controles generales de salud de rutina de otras subpoblaciones definidas	14.332	3,1
Consulta para instrucción y vigilancia de la dieta	13.719	3,0
Persona en contacto con los servicios de salud en otras circunstancias especificadas	12.935	2,8
Otras causas	195.574	42,5
Total todas las edades	460.411	100

Fuente: SisMaster-RIPS, Registros Individuales de Prestación de Servicios. Procesado por la Unidad de Gestión de la Información y el Conocimiento, Secretaría de Salud de Medellín, 2019.

10 Primeros motivos más frecuentes de contactos con los servicios de salud en mujeres, Medellín 2019 (a todas las causas CIE 10)	Casos	Porcentaje
Todas las edades		
Supervisión de embarazo de alto riesgo sin otra especificación	112.861	9,8
Examen odontológico	77.180	6,7
Consejo y asesoramiento general sobre la anticoncepción	74.773	6,5
Supervisión del uso de drogas anticonceptivas	56.503	4,9
Control de salud de rutina del niño	54.526	4,7
Otros exámenes generales	41.265	3,6
Consulta no especificada	38.839	3,4
Examen médico general	36.694	3,2
Examen de pesquisa especial para tumor de la mama	35.858	3,1
Embarazo confirmado	32.562	2,8
Otras causas	590.443	51,3
Total todas las edades	1.151.504	100

Fuente: SisMaster-RIPS, Registros Individuales de Prestación de Servicios. Procesado por la Unidad de Gestión de la Información y el Conocimiento, Secretaría de Salud de Medellín, 2019.

10 Primeros motivos más frecuentes de contactos con los servicios de salud población total, Medellín 2019 (a todas las causas CIE 10)	Casos	Porcentaje
Todas las edades		
Examen odontológico	133.667	8,3
Supervisión de embarazo de alto riesgo sin otra especificación	112.861	7,0
Control de salud de rutina del niño	111.878	6,9
Consejo y asesoramiento general sobre la anticoncepción	78.850	4,9
Otros exámenes generales	64.872	4,0
Consulta no especificada	60.391	3,7
Examen médico general	59.223	3,7
Supervisión del uso de drogas anticonceptivas	56.609	3,5
Examen de ojos y de la visión	50.080	3,1
Consulta para atención y supervisión de la salud de otros niños o lactantes sanos	44.544	2,8
Otras	838.940	52,0
Total todas las edades	1.611.915	100

Fuente: SisMaster-RIPS, Registros Individuales de Prestación de Servicios. Procesado por la Unidad de Gestión de la Información y el Conocimiento, Secretaría de Salud de Medellín, 2019.

The background features a series of overlapping, flowing, organic shapes in various shades of orange and white. The shapes create a sense of movement and depth, with some areas being solid orange and others being white or light orange. The overall composition is modern and abstract.

11

Discapacidad

Discapacidad

La Clasificación Internacional del Funcionamiento, de la Discapacidad y de la Salud (CIF) define la discapacidad como un término genérico que abarca deficiencias, limitaciones de la actividad y restricciones a la participación. Las deficiencias son problemas que afectan a una estructura o función corporal; las limitaciones de la actividad son dificultades para ejecutar acciones o tareas y las restricciones de la participación son problemas para participar en situaciones vitales.²⁰

La discapacidad denota los aspectos negativos de la interacción entre personas con un problema de salud (como parálisis cerebral, Síndrome de Down o depresión) y factores personales y ambientales (como actitudes negativas, transporte y edificios públicos inaccesibles y falta de apoyo social).²¹

Por consiguiente, la discapacidad es un fenómeno complejo que refleja una interacción entre las características del organismo humano y las características de la sociedad en la que vive, por lo que requiere un acompañamiento permanente desde los servicios de salud y un abordaje integral para afrontar dicha condición sin experimentar una mayor vulnerabilidad.

En Colombia se implementó la Política Pública en Discapacidad y para garantizarla se definió el Sistema Nacional de Discapacidad como mecanismo de coordinación de los diferentes actores que intervienen en la integración social de la población en situación de discapacidad, en el marco de los Derechos Humanos, con el fin de racionalizar los esfuerzos, aumentar la cobertura y organizar la oferta de programas y servicios, promover la participación de la población, así como la de las organizaciones públicas y de la sociedad civil que actúan mediante diversas estrategias de planeación, administración, normalización, promoción/prevención, habilitación/rehabilitación, investigación y equiparación de oportunidades.²²

La Secretaría de Salud de Medellín participa en el “Registro para la Localización y Caracterización de Personas con discapacidad”²³ en la ciudad, con el fin de disponer de información para apoyar el desarrollo de planes, programas y proyectos, orientados a garantizar sus derechos fundamentales en el marco de la política pública de discapacidad.

En este capítulo se presenta la caracterización de la población con discapacidad en Medellín, con énfasis en el origen o causa de su discapacidad y según la Clasificación Internacional del Funcionamiento, de la Discapacidad y de la Salud (CIF) vigente.

²⁰ ORGANIZACIÓN MUNDIAL DE LA SALUD. Clasificación Internacional del Funcionamiento, de la Discapacidad y de la Salud (CIF). Madrid: Organización Mundial de la Salud, 2001. 320 p.

²¹ ORGANIZACIÓN MUNDIAL DE LA SALUD. Resumen informe mundial sobre la discapacidad Ginebra: Organización Mundial de la Salud, 2011. 27 p.

²² COLOMBIA. CONGRESO DE COLOMBIA. Ley 1145 (10, julio, 2007). Por medio de la cual se organiza el Sistema Nacional de Discapacidad y se dictan otras disposiciones. Diario Oficial Bogotá, D.C., 2007. no. 46.685. 15 p.

²³ MINISTERIO DE SALUD Y PROTECCIÓN SOCIAL. Registro para la Localización y Caracterización de Personas con Discapacidad – RLCPD [en línea]. <https://www.minsalud.gov.co/proteccionsocial/promocion-social/Discapacidad/Paginas/registro-localizacion.aspx>. [citado en 4 octubre de 2017].

Caracterización de población en estudio según sexo y comuna, Medellín 2019

Comuna	Sexo				Total	
	Hombre		Mujer		Frecuencia	Porcentaje
	Frecuencia	Porcentaje	Frecuencia	Porcentaje		
Popular	3.210	10,4	3.185	10,6	6.395	10,5
Santa Cruz	1.610	5,2	1.703	5,7	3.313	5,4
Manrique	3.898	12,6	4.042	13,4	7.940	13,0
Aranjuez	1.827	5,9	1.717	5,7	3.544	5,8
Castilla	2.022	6,5	1.874	6,2	3.896	6,4
Doce de Octubre	1.764	5,7	1.669	5,5	3.433	5,6
Robledo	2.407	7,8	2.311	7,7	4.718	7,7
Villa Hermosa	1.860	6,0	1.670	5,5	3.530	5,8
Buenos Aires	1.763	5,7	1.776	5,9	3.539	5,8
La Candelaria	1.186	3,8	849	2,8	2.035	3,3
Laureles Estadio	465	1,5	504	1,7	969	1,6
La América	741	2,4	819	2,7	1.560	2,6
San Javier	2.401	7,8	2.484	8,3	4.885	8,0
El Poblado	249	0,8	238	0,8	487	0,8
Guayabal	648	2,1	659	2,2	1.307	2,1
Belén	1.858	6,0	1.756	5,8	3.614	5,9
Corregimiento de Palmitas	111	0,4	79	0,3	190	0,3
Corregimiento de San Cristóbal	652	2,1	700	2,3	1.352	2,2
Corregimiento de Altavista	204	0,7	147	0,5	351	0,6
Corregimiento de San Antonio de Prado	887	2,9	958	3,2	1.845	3,0
Corregimiento de Santa Elena	198	0,6	144	0,5	342	0,6
Sin Información	962	3,1	815	2,7	1.777	2,9
Total	30.923	100	30.099	100	61.022	100

Fuente: RLCPD, Registro de Localización y Caracterización de Personas con Discapacidad. Ministerio de Salud y Protección Social. Procesado por la Unidad de Gestión de la Información y el Conocimiento, Secretaría de Salud de Medellín, 2019.

Caracterización de la población en situación de discapacidad por sexo y grupos de edad, Medellín 2019

Rango edad	Sexo				Total	
	Hombre		Mujer		Frecuencia	Porcentaje
	Frecuencia	Porcentaje	Frecuencia	Porcentaje		
0 - 4	631	2,0	396	1,3	1.027	1,7
5 - 9	1.792	5,8	1.032	3,4	2.824	4,6
10 - 14	2.985	9,7	1.784	5,9	4.769	7,8
15 - 19	2.457	7,9	1.559	5,2	4.016	6,6
20 - 24	2.002	6,5	1.192	4,0	3.194	5,2
25 - 29	1.937	6,3	1.233	4,1	3.170	5,2
30 - 34	1.857	6,0	1.271	4,2	3.128	5,1
35 - 39	1.722	5,6	1.329	4,4	3.051	5,0
40 - 44	1.629	5,3	1.476	4,9	3.105	5,1
45 - 49	1.878	6,1	1.971	6,5	3.849	6,3
50 - 54	2.291	7,4	2.729	9,1	5.020	8,2
55 - 59	2.370	7,7	2.781	9,2	5.151	8,4
60 - 64	1.973	6,4	2.472	8,2	4.445	7,3
65 - 69	1.643	5,3	2.136	7,1	3.779	6,2
70 - 74	1.257	4,1	1.841	6,1	3.098	5,1
75 - 79	969	3,1	1.686	5,6	2.655	4,4
80 y más	1.530	4,9	3.211	10,7	4.741	7,8
Total	30.923	100	30.099	100	61.022	100

Fuente: RLCPD, Registro de Localización y Caracterización de Personas con Discapacidad. Ministerio de Salud y Protección Social. Procesado por la Unidad de Gestión de la Información y el Conocimiento, Secretaría de Salud de Medellín, 2019.

Caracterización de la población en situación de discapacidad por estrato, Medellín 2019

Estrato	Sexo				Total	
	Hombre		Mujer		Frecuencia	Porcentaje
	Frecuencia	Porcentaje	Frecuencia	Porcentaje		
Estrato 1	7.216	23,3	6.727	22,3	13.943	22,8
Estrato 2	14.530	47,0	14.405	47,9	28.935	47,4
Estrato 3	7.425	24,0	7.303	24,3	14.728	24,1
Estrato 4	1.184	3,8	1.098	3,6	2.282	3,7
Estrato 5	372	1,2	418	1,4	790	1,3
Estrato 6	98	0,3	63	0,2	161	0,3
Sin información	98	0,3	85	0,3	183	0,3
Total	30.923	100	30.099	100	61.022	100

Fuente: RLCPD, Registro de Localización y Caracterización de Personas con Discapacidad. Ministerio de Salud y Protección Social. Procesado por la Unidad de Gestión de la Información y el Conocimiento, Secretaría de Salud de Medellín, 2019.

Caracterización de la población en situación de discapacidad según origen o causa de su discapacidad por sexo, Medellín 2019

Causa	Sexo				Total	
	Hombre		Mujer		Frecuencia	Porcentaje
	Frecuencia	Porcentaje	Frecuencia	Porcentaje		
Enfermedad general	7.708	24,9	11.367	37,8	19.075	31,3
Accidente	4.217	13,6	2.181	7,2	6.398	10,5
Alteración genética, hereditaria	3.562	11,5	3.623	12,0	7.185	11,8
Condiciones de salud de la madre durante el embarazo	1.992	6,4	1.788	5,9	3.780	6,2
Víctima de violencia	1.477	4,8	487	1,6	1.964	3,2
Complicaciones durante el parto	1.214	3,9	903	3,0	2.117	3,5
Consumo de psicoactivos	887	2,9	244	0,8	1.131	1,9
Otra causa	884	2,9	1.115	3,7	1.999	3,3
Conflicto armado	513	1,7	84	0,3	597	1,0
Enfermedad profesional	269	0,9	189	0,6	458	0,8
Dificultades en la prestación de servicios de salud	181	0,6	237	0,8	418	0,7
Lesión autoinfligida	54	0,2	50	0,2	104	0,2
Desastre natural	9	0,0	12	0,0	21	0,0
Sin información	7.956	25,7	7.819	26,0	15.775	25,9
Total	30.923	100	30.099	100	61.022	100

Fuente: RLCPD, Registro de Localización y Caracterización de Personas con Discapacidad. Ministerio de Salud y Protección Social. Procesado por la Unidad de Gestión de la Información y el Conocimiento, Secretaría de Salud de Medellín, 2019.

Caracterización de la población en situación de discapacidad según origen o causa de su discapacidad por sexo, Medellín 2019

Principalmente, su discapacidad es consecuencia de:	Sexo				Total	
	Hombre		Mujer			
	Frecuencia	Porcentaje	Frecuencia	Porcentaje	Frecuencia	Porcentaje
Accidente						
De tránsito	1.769	42,0	787	36,1	2.556	40,0
De trabajo	1.098	26,0	186	8,5	1.284	20,1
Otro tipo de accidente	632	15,0	343	15,7	975	15,2
En el hogar	625	14,8	825	37,8	1.450	22,7
Deportivo	71	1,7	19	0,9	90	1,4
En el centro educativo	21	0,5	21	1,0	42	0,7
Total	4.216	100	2.181	100	6.397	100
Víctima de violencia						
Delincuencia común	963	65,2	203	41,7	1.166	59,4
Social	345	23,4	112	23,0	457	23,3
Otra	85	5,8	34	7,0	119	6,1
Al interior del hogar	83	5,6	138	28,3	221	11,3
Total	1.476	100	487	100	1.963	100
Conflicto armado						
Arma de fuego	351	68,7	68	81,0	419	70,4
Minas antipersonales (MAP)	61	11,9	2	2,4	63	10,6
Otro tipo de arma	58	11,4	3	3,6	61	10,3
Bomba	25	4,9	5	6,0	30	5,0
Artefactos Explosivos Improvisados (AEI)	16	3,1	6	7,1	22	3,7
Total	511	100	84	100	595	100
Consumo de psicoactivos						
Psicoactivos socialmente no aceptados	684	77,1	128	52,5	812	71,8
Psicoactivos aceptados socialmente	203	22,9	116	47,5	319	28,2
Total	887	100	244	100	1.131	100
Enfermedad Profesional						
Carga de trabajo física o mental (factores ergonómicos)	80	29,5	68	35,8	148	32,1
Medio ambiente físico del lugar de trabajo	65	24,0	41	21,6	106	23,0
Condiciones de seguridad (máquinas, equipos, herramientas)	58	21,4	25	13,2	83	18,0
Otra causa	38	14,0	35	18,4	73	15,8
Contaminantes (químicos, biológicos)	20	7,4	9	4,7	29	6,3
Organización del trabajo (psicolaborales)	10	3,7	12	6,3	22	4,8
Total	271	100	190	100	461	100
Desastre Natural						
Deslizamiento	3	33,3	4	33,3	7	33,3
Otro desastre natural	3	33,3	3	25,0	6	28,6
Terremoto	2	22,2	3	25,0	5	23,8
Inundación	1	11,1	2	16,7	3	14,3
Total	9	100	12	100	21	100
Dificultades en la prestación de servicios de salud						
Deficiencias en la calidad de la atención	55	30,2	88	37,1	143	34,1
Formulación o aplicación equivocada de medicamentos	43	23,6	51	21,5	94	22,4
Atención médica inoportuna	36	19,8	44	18,6	80	19,1
Otra	27	14,8	27	11,4	54	12,9
Equivocaciones en el diagnóstico	21	11,5	27	11,4	48	11,5
Total	182	100	237	100	419	100

Fuente: RLCPD, Registro de Localización y Caracterización de Personas con Discapacidad. Ministerio de Salud y Protección Social. Procesado por la Unidad de Gestión de la Información y el Conocimiento, Secretaría de Salud de Medellín, 2019.

Gráfico 1. Clasificación según CIF de deficiencias en funciones y estructuras corporales, Medellín 2019

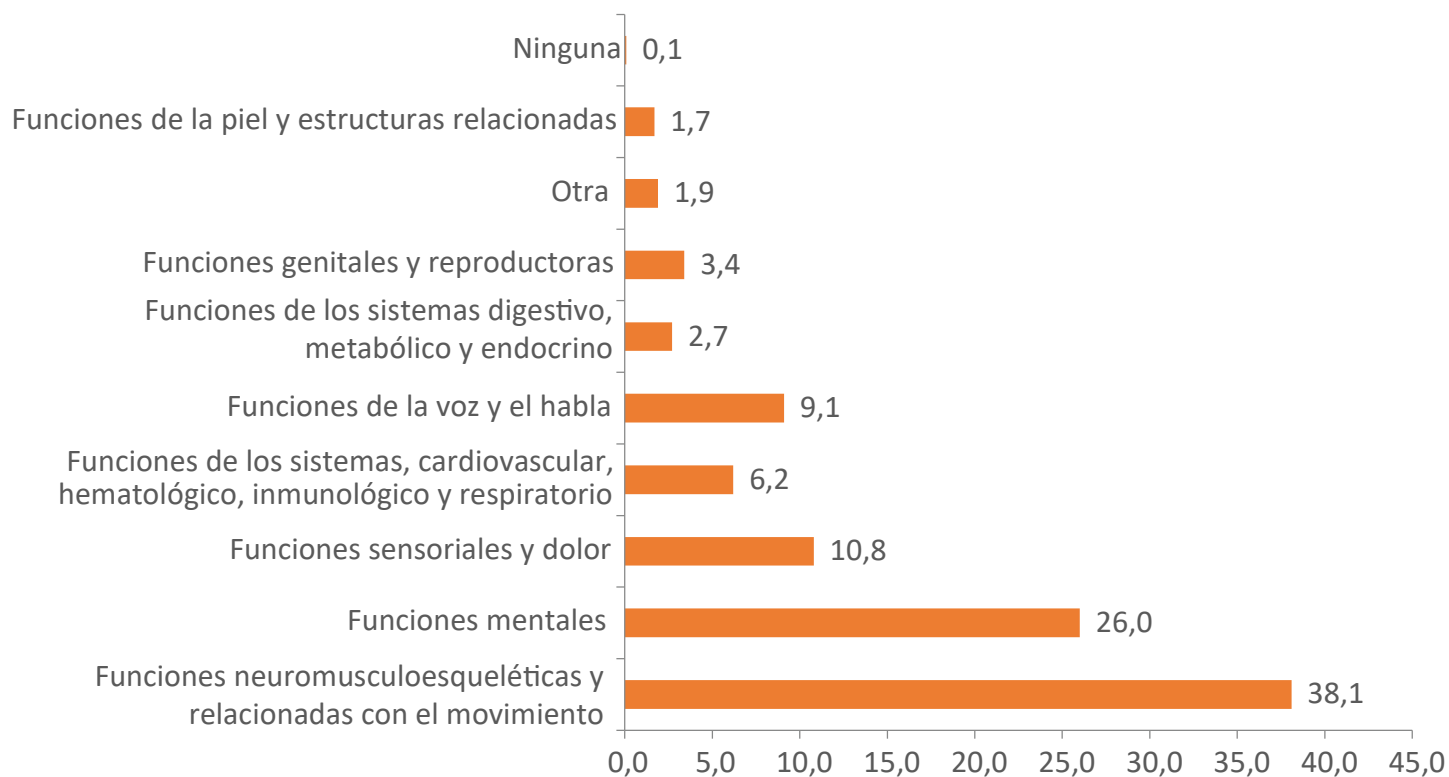

Fuente: RLCPD, Registro de Localización y Caracterización de Personas con Discapacidad. Ministerio de Salud y Protección Social. Procesado por la Unidad de Gestión de la Información y el Conocimiento, Secretaría de Salud de Medellín, 2019.



12

**Indicadores de
mortalidad**

Indicadores de mortalidad

La mortalidad se refiere a las muertes sucedidas dentro de una población, es uno de los determinantes principales del cambio demográfico de una población, dado que determina su crecimiento, de acuerdo con los factores relacionados con el control de las enfermedades, la interacción con el medio ambiente, el desarrollo tecnológico y las mejoras de las condiciones socioeconómicas.²⁴

La muerte es un hecho inevitable dentro de la historia del ser humano, su comportamiento presenta diferencias muy importantes entre regiones geográficas, clases sociales, grupos culturales, grupos étnicos y sexos. Esto evidencia la importancia de analizar, no solamente su patrón general, sino también el comportamiento de estos grupos particulares y las principales causas de defunción.

En el análisis de la mortalidad se incluyen indicadores muy importantes que dan cuenta de las condiciones de vida y desarrollo de las regiones, dentro de estos se encuentran la mortalidad infantil (muertes en menores de 1 año), la mortalidad materna (referente a muerte de una mujer mientras está embarazada o dentro de los 42 días siguientes a la terminación del embarazo, debida a cualquier causa relacionada con o agravada por el embarazo mismo o su atención, pero no por causas accidentales o incidentales)²⁵ y la mortalidad en menores de 5 años.

En este capítulo se presenta el resumen de la mortalidad en Medellín, con énfasis en la causa básica de defunción registrada en los certificados de defunción, según sexo, grupo étnico y localidad de residencia.

²⁴ LEÓN CASTILLO, Luis Alberto. *Análisis Económico de la Población. Demografía*. [en línea]. Lambayeque, Perú: Febrero, 2015 [citado 4, Octubre, 2017]. Disponible en Internet: https://rua.ua.es/dspace/bitstream/10045/45026/1/Demografia_Peru.pdf.

²⁵ COLOMBIA. INSTITUTO NACIONAL DE SALUD. *Protocolo de Vigilancia en Salud Pública: Mortalidad materna* (13, enero, 2016). Bogotá D.C., Instituto Nacional de Salud, 2016. p.9.

Indicadores de Mortalidad, Medellín 2019

10 Primeras causas de mortalidad en hombres, Medellín 2019 (103 causas CIE 10) Tasas por cien mil hombres	Muertes	%	Tasa
Menores de 1 año (tasa por mil nacidos vivos para este grupo de edad)			
Ciertas afecciones originadas en el período perinatal	60	51,3	4,3
Malformaciones congénitas, deformidades y anomalías cromosómicas	26	22,2	1,9
Neumonía	6	5,1	0,4
Resto de enfermedades del sistema nervioso	5	4,3	0,4
Resto de enfermedades del sistema digestivo	3	2,6	0,2
Otras enfermedades del corazón	3	2,6	0,2
Resto de enfermedades del sistema respiratorio	2	1,7	0,1
Resto de ciertas enfermedades infecciosas y parasitarias	2	1,7	0,1
Otras infecciones agudas de las vías respiratorias inferiores	2	1,7	0,1
Síntomas, signos y hallazgos anormales clínicos y de laboratorio, no clasificados en otra parte	1	0,9	0,1
Otras causas	7	6,0	-
Total menores de 1 año	117	100	8,3

De 1 a 4 años			
Malformaciones congénitas, deformidades y anomalías cromosómicas	5	16,1	8,3
Resto de tumores malignos	3	9,7	5,0
Resto de enfermedades del sistema nervioso	3	9,7	5,0
Resto de enfermedades de la sangre y de los órganos hematopoyéticos, y ciertos trastornos que afectan el mecanismo de la inmunidad	3	9,7	5,0
Neumonía	3	9,7	5,0
Otras infecciones agudas de las vías respiratorias inferiores	2	6,5	3,3
Caídas	1	3,2	1,7
Influenza (gripe)	1	3,2	1,7
Enfermedades del hígado	1	3,2	1,7
Ahogamiento y sumersión accidentales	1	3,2	1,7
Otras causas	8	25,8	-
Total de 1 a 4 años	31	100	51,7

De 5 a 14 años			
Malformaciones congénitas, deformidades y anomalías cromosómicas	6	14,6	3,9
Resto de enfermedades del sistema nervioso	4	9,8	2,6
Agresiones	4	9,8	2,6
Leucemia	4	9,8	2,6
Resto de tumores malignos	3	7,3	2,0
Todas las demás causas externas	3	7,3	2,0
Lesiones autoinflingidas intencionalmente	3	7,3	2,0
Accidentes de transporte	3	7,3	2,0
Neumonía	3	7,3	2,0
Resto de enfermedades del sistema respiratorio	2	4,9	1,3
Otras causas	6	14,6	-
Total de 5 a 14 años	41	100	26,7

De 15 a 44 años			
Agresiones	496	39,9	84,1
Accidentes de transporte	138	11,1	23,4
Lesiones autoinflingidas intencionalmente	99	8,0	16,8
Enfermedad por virus de la inmunodeficiencia humana (VIH)	77	6,2	13,1
Todas las demás causas externas	60	4,8	10,2
Envenenamiento accidental por, y exposición a sustancias nocivas	31	2,5	5,3
Resto de tumores malignos	28	2,3	4,8
Enfermedades isquémicas del corazón	26	2,1	4,4
Resto de enfermedades del sistema nervioso	23	1,9	3,9
Neumonía	22	1,8	3,7
Otras causas	243	19,5	-
Total de 15 a 44 años	1.243	100	210,9

De 45 a 59 años			
Enfermedades isquémicas del corazón	134	13,8	68,4
Agresiones	71	7,3	36,3
Otras enfermedades del corazón	45	4,6	23,0
Enfermedad por virus de la inmunodeficiencia humana (VIH)	38	3,9	19,4
Resto de tumores malignos	37	3,8	18,9
Tumor maligno del estómago	35	3,6	17,9
Tumor maligno de la tráquea, de los bronquios y del pulmón	35	3,6	17,9
Enfermedades cerebrovasculares	34	3,5	17,4
Enfermedades hipertensivas	33	3,4	16,9
Neumonía	32	3,3	16,3
Otras causas	474	49,0	-
Total de 45 a 59 años	968	100	494,5

De 60 años y más			
Enfermedades isquémicas del corazón	800	15,8	531,4
Enfermedades crónicas de la vías respiratorias inferiores	499	9,8	331,5
Enfermedades hipertensivas	352	6,9	233,8
Enfermedades cerebrovasculares	316	6,2	209,9
Otras enfermedades del corazón	238	4,7	158,1
Tumor maligno de la tráquea, de los bronquios y del pulmón	220	4,3	146,1
Neumonía	217	4,3	144,1
Tumor maligno de la próstata	210	4,1	139,5
Resto de tumores malignos	190	3,7	126,2
Resto de enfermedades del sistema genitourinario	188	3,7	124,9
Otras causas	1.837	36,3	-
Total de 60 y más años	5.067	100	3365,7

Todas las edades			
Enfermedades isquémicas del corazón	960	12,9	82,5
Agresiones	592	7,9	50,8
Enfermedades crónicas de la vías respiratorias inferiores	532	7,1	45,7
Enfermedades hipertensivas	392	5,2	33,7
Enfermedades cerebrovasculares	367	4,9	31,5
Otras enfermedades del corazón	305	4,1	26,2
Neumonía	283	3,8	24,3
Resto de tumores malignos	261	3,5	22,4
Tumor maligno de la tráquea, de los bronquios y del pulmón	257	3,4	22,1
Accidentes de transporte	239	3,2	20,5
Otras causas	3.279	43,9	-
Total todas las edades	7.467	100	641,3

Fuente: DANE, Departamento Administrativo Nacional de Estadística. Procesado por la Unidad de Gestión de la Información y el Conocimiento, Secretaría de Salud de Medellín.
Nota: Análisis por residencia habitual del fallecido.

10 Primeras causas de mortalidad en mujeres, Medellín 2019 (103 causas CIE 10) tasas por cien mil mujeres	Muertes	%	Tasa
Menores de 1 año (tasa por mil nacidos vivos para este grupo de edad)			
Ciertas afecciones originadas en el período perinatal	43	52,4	3,3
Malformaciones congénitas, deformidades y anomalías cromosómicas	23	28,0	1,8
Síntomas, signos y hallazgos anormales clínicos y de laboratorio, no clasificados en otra parte	2	2,4	0,2
Resto de enfermedades del sistema nervioso	2	2,4	0,2
Infecciones con un modo de transmisión predominantemente sexual	2	2,4	0,2
Neumonía	2	2,4	0,2
Resto de tumores	1	1,2	0,1
Resto de enfermedades endocrinas, nutricionales y metabólicas	1	1,2	0,1
Resto de enfermedades del sistema respiratorio	1	1,2	0,1
Otras infecciones agudas de las vías respiratorias inferiores	1	1,2	0,1
Otras causas	4	4,9	-
Total en menores de 1 año	82	100	6,3

De 1 a 4 años			
Todas las demás causas externas	3	21,4	5,2
Leucemia	2	14,3	3,5
Agresiones	1	7,1	1,7
Enfermedades cerebrovasculares	1	7,1	1,7
Resto de ciertas enfermedades infecciosas y parasitarias	1	7,1	1,7
Resto de enfermedades del sistema nervioso	1	7,1	1,7
Resto de enfermedades endocrinas, nutricionales y metabólicas	1	7,1	1,7
Ahogamiento y sumersión accidentales	1	7,1	1,7
Septicemia	1	7,1	1,7
Malformaciones congénitas, deformidades y anomalías cromosómicas	1	7,1	1,7
Otras causas	1	7,1	-
Total de 1 a 4 años	14	100	24,3

De 5 a 14 años			
Accidentes de transporte	3	11,1	1,9
Malformaciones congénitas, deformidades y anomalías cromosómicas	3	11,1	1,9
Resto de enfermedades del sistema nervioso	3	11,1	1,9
Todas las demás causas externas	3	11,1	1,9
Leucemia	3	11,1	1,9
Lesiones autoinflingidas intencionalmente	2	7,4	1,3
Agresiones	2	7,4	1,3
Otras enfermedades del corazón	2	7,4	1,3
Resto de tumores malignos	1	3,7	0,6
Tumor maligno de las meninges, del encéfalo y de otras partes del sistema nervioso central	1	3,7	0,6
Otras causas	4	14,8	-
Total de 5 a 14 años	27	100	17,1

De 15 a 44 años			
Agresiones	39	8,9	6,4
Lesiones autoinflingidas intencionalmente	29	6,6	4,7
Accidentes de transporte	29	6,6	4,7
Resto de tumores malignos	25	5,7	4,1
Tumor maligno de la mama	22	5,0	3,6
Enfermedad por virus de la inmunodeficiencia humana (VIH)	22	5,0	3,6
Tumor maligno del estómago	15	3,4	2,5
Otras enfermedades del corazón	15	3,4	2,5
Tumor maligno del cuello del útero	14	3,2	2,3
Resto de enfermedades del sistema nervioso	14	3,2	2,3
Otras causas	216	49,1	-
Total de 15 a 44 años	440	100	72,1

De 45 a 59 años			
Tumor maligno de la mama	72	10,2	28,2
Enfermedades isquémicas del corazón	58	8,3	22,7
Enfermedades cerebrovasculares	51	7,3	20,0
Resto de tumores malignos	44	6,3	17,2
Tumor maligno de la tráquea, de los bronquios y del pulmón	36	5,1	14,1
Otras enfermedades del corazón	28	4,0	11,0
Tumor maligno del colon, del recto y del ano	26	3,7	10,2
Tumor maligno del estómago	24	3,4	9,4
Tumor maligno del cuello del útero	23	3,3	9,0
Resto de enfermedades del sistema digestivo	23	3,3	9,0
Otras causas	318	45,2	-
Total de 45 a 59 años	703	100	275,0

De 60 años y más			
Enfermedades isquémicas del corazón	870	15,0	390,2
Enfermedades crónicas de la vías respiratorias inferiores	612	10,5	274,5
Enfermedades cerebrovasculares	412	7,1	184,8
Enfermedades hipertensivas	399	6,9	179,0
Neumonía	302	5,2	135,4
Resto de tumores malignos	257	4,4	115,3
Tumor maligno de la tráquea, de los bronquios y del pulmón	254	4,4	113,9
Otras enfermedades del corazón	250	4,3	112,1
Resto de enfermedades del sistema digestivo	218	3,7	97,8
Resto de enfermedades del sistema genitourinario	205	3,5	91,9
Otras causas	2.039	35,0	-
Total de 60 y más años	5.818	100	2609,4

Todas las edades			
Enfermedades isquémicas del corazón	936	13,2	70,9
Enfermedades crónicas de la vías respiratorias inferiores	637	9,0	48,3
Enfermedades cerebrovasculares	477	6,7	36,2
Enfermedades hipertensivas	422	6,0	32,0
Neumonía	338	4,8	25,6
Resto de tumores malignos	327	4,6	24,8
Otras enfermedades del corazón	296	4,2	22,4
Tumor maligno de la tráquea, de los bronquios y del pulmón	293	4,1	22,2
Tumor maligno de la mama	250	3,5	19,0
Resto de enfermedades del sistema digestivo	250	3,5	19,0
Otras causas	2.858	40,3	-
Total todas las edades	7.084	100	537,0

Fuente: DANE, Departamento Administrativo Nacional de Estadística. Procesado por la Unidad de Gestión de la Información y el Conocimiento, Secretaría de Salud de Medellín.
Nota: Análisis por residencia habitual del fallecido.

<i>10 Primeras causas de mortalidad en población total, Medellín 2019 (103 causas CIE 10) tasas por cien mil habitantes</i>	Muertes	%	Tasa
Meñores de 1 año (tasa por mil nacidos vivos para este grupo de edad)			
Ciertas afecciones originadas en el período perinatal	103	51,8	3,8
Malformaciones congénitas, deformidades y anomalías cromosómicas	49	24,6	1,8
Neumonía	8	4,0	0,3
Resto de enfermedades del sistema nervioso	7	3,5	0,3
Otras enfermedades del corazón	4	2,0	0,1
Resto de enfermedades del sistema digestivo	3	1,5	0,1
Síntomas, signos y hallazgos anormales clínicos y de laboratorio, no clasificados en otra parte	3	1,5	0,1
Resto de enfermedades del sistema respiratorio	3	1,5	0,1
Otras infecciones agudas de las vías respiratorias inferiores	3	1,5	0,1
Resto de ciertas enfermedades infecciosas y parasitarias	3	1,5	0,1
Otras causas	13	6,5	-
Total en menores de 1 año	199	100	7,3

DE 1 a 4 años			
Malformaciones congénitas, deformidades y anomalías cromosómicas	6	13,3	5,1
Resto de enfermedades del sistema nervioso	4	8,9	3,4
Resto de tumores malignos	3	6,7	2,6
Todas las demás causas externas	3	6,7	2,6
Resto de enfermedades de la sangre y de los órganos hematopoyéticos, y ciertos trastornos que afectan el mecanismo de la inmunidad	3	6,7	2,6
Neumonía	3	6,7	2,6
Ahogamiento y sumersión accidentales	2	4,4	1,7
Otras infecciones agudas de las vías respiratorias inferiores	2	4,4	1,7
Leucemia	2	4,4	1,7
Resto de ciertas enfermedades infecciosas y parasitarias	2	4,4	1,7
Otras causas	15	33,3	-
Total de 1 a 4 años	45	100	38,3

De 5 a 14 años			
Malformaciones congénitas, deformidades y anomalías cromosómicas	9	13,2	2,9
Resto de enfermedades del sistema nervioso	7	10,3	2,2
Leucemia	7	10,3	2,2
Agresiones	6	8,8	1,9
Todas las demás causas externas	6	8,8	1,9
Accidentes de transporte	6	8,8	1,9
Lesiones autoinflingidas intencionalmente	5	7,4	1,6
Resto de tumores malignos	4	5,9	1,3
Neumonía	3	4,4	1,0
Resto de enfermedades del sistema respiratorio	2	2,9	0,6
Otras causas	13	19,1	-
Total de 5 a 14 años	68	100	21,8

De 15 a 44 años			
Agresiones	535	31,8	44,6
Accidentes de transporte	167	9,9	13,9
Lesiones autoinflingidas intencionalmente	128	7,6	10,7
Enfermedad por virus de la inmunodeficiencia humana (VIH)	99	5,9	8,2
Todas las demás causas externas	71	4,2	5,9
Resto de tumores malignos	53	3,1	4,4
Resto de enfermedades del sistema nervioso	37	2,2	3,1
Neumonía	35	2,1	2,9
Enfermedades isquémicas del corazón	34	2,0	2,8
Envenenamiento accidental por, y exposición a sustancias nocivas	34	2,0	2,8
Otras causas	490	29,1	-
Total de 15 a 44 años	1.683	100	140,2

De 45 a 59 años			
Enfermedades isquémicas del corazón	192	11,5	42,5
Enfermedades cerebrovasculares	85	5,1	18,8
Resto de tumores malignos	81	4,8	17,9
Agresiones	80	4,8	17,7
Otras enfermedades del corazón	73	4,4	16,2
Tumor maligno de la mama	72	4,3	16,0
Tumor maligno de la tráquea, de los bronquios y del pulmón	71	4,2	15,7
Tumor maligno del estómago	59	3,5	13,1
Enfermedades hipertensivas	55	3,3	12,2
Neumonía	53	3,2	11,7
Otras causas	850	50,9	-
Total de 45 a 59 años	1.671	100	370,2

De 60 años y más			
Enfermedades isquémicas del corazón	1.670	15,3	447,1
Enfermedades crónicas de la vías respiratorias inferiores	1.111	10,2	297,4
Enfermedades hipertensivas	751	6,9	201,1
Enfermedades cerebrovasculares	728	6,7	194,9
Neumonía	519	4,8	139,0
Otras enfermedades del corazón	488	4,5	130,7
Tumor maligno de la tráquea, de los bronquios y del pulmón	474	4,4	126,9
Resto de tumores malignos	447	4,1	119,7
Resto de enfermedades del sistema genitourinario	393	3,6	105,2
Resto de enfermedades del sistema digestivo	368	3,4	98,5
Otras causas	3.936	36,2	-
Total de 60 y más años	10.885	100	2914,2

Todas las edades			
Enfermedades isquémicas del corazón	1.896	13,0	76,3
Enfermedades crónicas de la vías respiratorias inferiores	1.169	8,0	47,1
Enfermedades cerebrovasculares	844	5,8	34,0
Enfermedades hipertensivas	814	5,6	32,8
Agresiones	649	4,5	26,1
Neumonía	621	4,3	25,0
Otras enfermedades del corazón	601	4,1	24,2
Resto de tumores malignos	588	4,0	23,7
Tumor maligno de la tráquea, de los bronquios y del pulmón	550	3,8	22,1
Resto de enfermedades del sistema genitourinario	440	3,0	17,7
Otras causas	6.379	43,8	-
Total todas las edades	14.551	100	585,9

Fuente: DANE, Departamento Administrativo Nacional de Estadística. Procesado por la Unidad de Gestión de la Información y el Conocimiento, Secretaría de Salud de Medellín.
Nota: Análisis por residencia habitual del fallecido. Se presenta 1 caso con sexo indeterminado, incluido en el total general.



13

**Indicadores de Mortalidad por
Comunas y Corregimientos**

Indicadores de Mortalidad Comuna 1 Popular, Medellín 2019

<i>10 primeras causas de mortalidad en hombres, Comuna 1 Popular - Medellín, 2019 (103 causas CIE 10) Tasas por cien mil hombres</i>	Muertes	%	Tasa
Menores de 1 año (tasa por mil nacidos vivos para este grupo de edad)			
Ciertas afecciones originadas en el período perinatal	9	56,3	8,6
Malformaciones congénitas, deformidades y anomalías cromosómicas	2	12,5	1,9
Resto de enfermedades del sistema respiratorio	1	6,3	1,0
Resto de enfermedades del sistema nervioso	1	6,3	1,0
Resto de tumores	1	6,3	1,0
Influenza (gripe)	1	6,3	1,0
Resto de enfermedades de la sangre y de los órganos hematopoyéticos, y ciertos trastornos que afectan el mecanismo de la inmunidad	1	6,3	1,0
Total menores de 1 año	16	100	15,3
De 1 a 4 Años			
Resto de enfermedades de la sangre y de los órganos hematopoyéticos, y ciertos trastornos que afectan el mecanismo de la inmunidad	1	50,0	0,2
Neumonía	1	50,0	0,2
Total de 1 a 4 años	2	100	0,5
De 5 a 14 años			
Resto de tumores	1	25,0	0,1
Resto de enfermedades del sistema nervioso	1	25,0	0,1
Accidentes de transporte	1	25,0	0,1
Malformaciones congénitas, deformidades y anomalías cromosómicas	1	25,0	0,1
Total de 5 a 14 años	4	100	0,3
De 15 a 44 años			
Agresiones	26	35,6	73,1
Accidentes de transporte	10	13,7	28,1
Todas las demás causas externas	6	8,2	16,9
Lesiones autoinflingidas intencionalmente	4	5,5	11,2
Tuberculosis respiratoria	3	4,1	8,4
Enfermedad por Virus de la Inmunodeficiencia Humana (VIH)	3	4,1	8,4
Resto de tumores	2	2,7	5,6
Tumor maligno de las meninges, del encéfalo y de otras partes del sistema nervioso central	2	2,7	5,6
Resto de tumores malignos	2	2,7	5,6
Resto de enfermedades del sistema nervioso	2	2,7	5,6
Otras causas	13	17,8	-
Total de 15 a 44 años	73	100	205,2

De 45 a 59 Años			
Agresiones	5	10,2	54,0
Otras enfermedades del corazón	4	8,2	43,2
Resto de tumores malignos	3	6,1	32,4
Lesiones autoinflingidas intencionalmente	3	6,1	32,4
Enfermedades isquémicas del corazón	3	6,1	32,4
Tumor maligno del estómago	3	6,1	32,4
Enfermedad por Virus de la Inmunodeficiencia Humana (VIH)	2	4,1	21,6
Resto de enfermedades del sistema nervioso	2	4,1	21,6
Resto de enfermedades del sistema circulatorio	2	4,1	21,6
Enfermedades cerebrovasculares	2	4,1	21,6
Otras causas	20	40,8	-
Total de 45 a 59 años	49	100	529,3

De 60 años y más			
Enfermedades isquémicas del corazón	29	14,5	497,3
Enfermedades crónicas de la vías respiratorias inferiores	22	11,0	377,3
Enfermedades hipertensivas	19	9,5	325,8
Enfermedades cerebrovasculares	16	8,0	274,4
Tumor maligno de la tráquea, de los bronquios y del pulmón	9	4,5	154,3
Resto de enfermedades del sistema genitourinario	9	4,5	154,3
Tumor maligno de la próstata	7	3,5	120,0
Diabetes Mellitus	7	3,5	120,0
Otras enfermedades del corazón	7	3,5	120,0
Neumonía	6	3,0	102,9
Otras causas	69	34,5	-
Total de 60 y más años	200	100	3429,9

Todas las edades			
Agresiones	32	9,3	47,3
Enfermedades isquémicas del corazón	32	9,3	47,3
Enfermedades crónicas de la vías respiratorias inferiores	22	6,4	32,5
Enfermedades cerebrovasculares	19	5,5	28,1
Enfermedades hipertensivas	19	5,5	28,1
Accidentes de transporte	12	3,5	17,7
Resto de enfermedades del sistema genitourinario	11	3,2	16,2
Otras enfermedades del corazón	11	3,2	16,2
Diabetes Mellitus	10	2,9	14,8
Todas las demás causas externas	10	2,9	14,8
Otras causas	166	48,3	-
Total todas las edades	344	100	508,0

Fuente: DANE, Departamento Administrativo Nacional de Estadística. Procesado por la Unidad de Gestión de la Información y el Conocimiento, Secretaría de Salud de Medellín.
Nota: Análisis por residencia habitual del fallecido.

<i>10 primeras causas de mortalidad en mujeres, Comuna 1 Popular - Medellín, 2019 (103 causas CIE 10) Tasas por cien mil mujeres</i>	Muertes	%	Tasa
Menores de 1 año (tasa por mil nacidos vivos para este grupo de edad)			
Ciertas afecciones originadas en el período perinatal	4	50,0	4,1
Malformaciones congénitas, deformidades y anomalías cromosómicas	3	37,5	3,1
Infecciones con un modo de transmisión predominantemente sexual	1	12,5	1,0
Total en menores de 1 año	8	100	8,2

De 1 a 4 años			
Todas las demás causas externas	1	50,0	24,6
Ahogamiento y sumersión accidentales	1	50,0	24,6
Total de 1 a 4 años	2	100	49,3

De 5 a 14 años			
Caídas	1	100,0	8,8
Total de 5 a 14 años	1	100	8,8

De 15 a 44 años			
Lesiones autoinflingidas intencionalmente	5	16,7	13,9
Agresiones	5	16,7	13,9
Accidentes de transporte	2	6,7	5,6
Resto de enfermedades del sistema digestivo	2	6,7	5,6
Resto de tumores	2	6,7	5,6
Enfermedad por Virus de la Inmunodeficiencia Humana (VIH)	2	6,7	5,6
Leucemia	2	6,7	5,6
Tumor maligno de la mama	1	3,3	2,8
Todas las demás causas externas	1	3,3	2,8
Resto de enfermedades del sistema nervioso	1	3,3	2,8
Otras causas	7	23,3	-
Total de 15 a 44 años	30	100	83,3

De 45 a 59 años			
Tumor maligno de la mama	5	12,5	41,6
Enfermedades cerebrovasculares	4	10,0	33,3
Tumor maligno de la tráquea, de los bronquios y del pulmón	3	7,5	25,0
Tumor maligno del colon, del recto y del ano	3	7,5	25,0
Enfermedades isquémicas del corazón	3	7,5	25,0
Tumor maligno del hígado y de las vías biliares intrahepáticas	3	7,5	25,0
Otras enfermedades del corazón	2	5,0	16,7
Resto de tumores malignos	2	5,0	16,7
Tumor maligno del cuello del útero	2	5,0	16,7
Resto de enfermedades del sistema digestivo	2	5,0	16,7
Otras causas	11	27,5	-
Total de 45 a 59 años	40	100	333,2

De 60 años y más			
Enfermedades isquémicas del corazón	36	15,0	441,8
Enfermedades crónicas de la vías respiratorias inferiores	34	14,2	417,3
Enfermedades hipertensivas	26	10,8	319,1
Enfermedades cerebrovasculares	19	7,9	233,2
Tumor maligno de la tráquea, de los bronquios y del pulmón	14	5,8	171,8
Neumonía	10	4,2	122,7
Resto de enfermedades del sistema genitourinario	9	3,8	110,5
Otras enfermedades del corazón	8	3,3	98,2
Resto de tumores malignos	7	2,9	85,9
Tumor maligno del colon, del recto y del ano	7	2,9	85,9
Otras causas	70	29,2	-
Total de 60 y más años	240	100	2945,5

Todas las edades			
Enfermedades isquémicas del corazón	39	12,1	53,8
Enfermedades crónicas de la vías respiratorias inferiores	35	10,9	48,3
Enfermedades hipertensivas	27	8,4	37,2
Enfermedades cerebrovasculares	23	7,2	31,7
Tumor maligno de la tráquea, de los bronquios y del pulmón	17	5,3	23,4
Neumonía	12	3,7	16,6
Otras enfermedades del corazón	11	3,4	15,2
Tumor maligno del colon, del recto y del ano	10	3,1	13,8
Resto de tumores malignos	10	3,1	13,8
Resto de enfermedades del sistema digestivo	10	3,1	13,8
Otras causas	127	39,6	-
Total todas las edades	321	100	442,7

Fuente: DANE, Departamento Administrativo Nacional de Estadística. Procesado por la Unidad de Gestión de la Información y el Conocimiento, Secretaría de Salud de Medellín.
Nota: Análisis por residencia habitual del fallecido.

<i>10 primeras causas de mortalidad en población total Comuna 1 Popular - Medellín, 2019 (103 causas CIE 10) Tasas por cien mil habitantes</i>	Muertes	%	Tasa
Menores de 1 año (tasa por mil nacidos vivos para este grupo de edad)			
Ciertas afecciones originadas en el período perinatal	13	54,2	6,4
Malformaciones congénitas, deformidades y anomalías cromosómicas	5	20,8	2,5
Resto de enfermedades del sistema nervioso	1	4,2	0,5
Resto de tumores	1	4,2	0,5
Resto de enfermedades del sistema respiratorio	1	4,2	0,5
Infecciones con un modo de transmisión predominantemente sexual	1	4,2	0,5
Influenza (gripe)	1	4,2	0,5
Resto de enfermedades de la sangre y de los órganos hematopoyéticos, y ciertos trastornos que afectan el mecanismo de la inmunidad	1	4,2	0,5
Total en menores de 1 año	24	100	11,9
De 1 a 4 años			
Todas las demás causas externas	1	25,0	11,9
Resto de enfermedades de la sangre y de los órganos hematopoyéticos, y ciertos trastornos que afectan el mecanismo de la inmunidad	1	25,0	11,9
Ahogamiento y sumersión accidentales	1	25,0	11,9
Neumonía	1	25,0	11,9
Total de 1 a 4 años	4	100	47,5
De 5 a 14 años			
Resto de enfermedades del sistema nervioso	1	20,0	4,4
Accidentes de transporte	1	20,0	4,4
Resto de tumores	1	20,0	4,4
Caídas	1	20,0	4,4
Malformaciones congénitas, deformidades y anomalías cromosómicas	1	20,0	4,4
Total de 5 a 14 años	5	100	21,8
De 15 a 44 años			
Agresiones	31	30,1	43,3
Accidentes de transporte	12	11,7	16,8
Lesiones autoinflingidas intencionalmente	9	8,7	12,6
Todas las demás causas externas	7	6,8	9,8
Enfermedad por Virus de la Inmunodeficiencia Humana (VIH)	5	4,9	7,0
Resto de tumores	4	3,9	5,6
Resto de enfermedades del sistema nervioso	3	2,9	4,2
Resto de tumores malignos	3	2,9	4,2
Tuberculosis respiratoria	3	2,9	4,2
Enfermedades del sistema osteomuscular y del tejido conjuntivo	2	1,9	2,8
Otras causas	24	23,3	-
Total de 15 a 44 años	103	100	143,9

De 45 a 59 años			
Enfermedades cerebrovasculares	6	6,7	28,2
Enfermedades isquémicas del corazón	6	6,7	28,2
Otras enfermedades del corazón	6	6,7	28,2
Tumor maligno de la mama	5	5,6	23,5
Resto de tumores malignos	5	5,6	23,5
Agresiones	5	5,6	23,5
Tumor maligno del estómago	4	4,5	18,8
Tumor maligno del hígado y de las vías biliares intrahepáticas	4	4,5	18,8
Tumor maligno del colon, del recto y del ano	3	3,4	14,1
Lesiones autoinflingidas intencionalmente	3	3,4	14,1
Otras causas	42	47,2	-
Total de 45 a 59 años	89	100	418,6

De 60 años y más			
Enfermedades isquémicas del corazón	65	14,8	465,0
Enfermedades crónicas de la vías respiratorias inferiores	56	12,7	400,6
Enfermedades hipertensivas	45	10,2	321,9
Enfermedades cerebrovasculares	35	8,0	250,4
Tumor maligno de la tráquea, de los bronquios y del pulmón	23	5,2	164,5
Resto de enfermedades del sistema genitourinario	18	4,1	128,8
Neumonía	16	3,6	114,5
Otras enfermedades del corazón	15	3,4	107,3
Diabetes Mellitus	13	3,0	93,0
Resto de enfermedades del sistema digestivo	11	2,5	78,7
Otras causas	143	32,5	-
Total de 60 y más años	440	100	3147,6

Todas las edades			
Enfermedades isquémicas del corazón	71	10,7	50,6
Enfermedades crónicas de la vías respiratorias inferiores	57	8,6	40,7
Enfermedades hipertensivas	46	6,9	32,8
Enfermedades cerebrovasculares	42	6,3	30,0
Agresiones	38	5,7	27,1
Tumor maligno de la tráquea, de los bronquios y del pulmón	26	3,9	18,5
Otras enfermedades del corazón	22	3,3	15,7
Resto de enfermedades del sistema genitourinario	21	3,2	15,0
Neumonía	21	3,2	15,0
Resto de tumores malignos	19	2,9	13,6
Otras causas	302	45,4	-
Total todas las edades	665	100	474,3

Fuente: DANE, Departamento Administrativo Nacional de Estadística. Procesado por la Unidad de Gestión de la Información y el Conocimiento, Secretaría de Salud de Medellín.
Nota: Análisis por residencia habitual del fallecido.

Indicadores de Mortalidad
Comuna 2 Santa Cruz, Medellín 2019

<i>10 primeras causas de mortalidad en hombres, Comuna 2 Santa Cruz - Medellín, 2019 (103 causas CIE 10) Tasas por cien mil hombres</i>	Muertes	%	Tasa
Menores de 1 año (tasa por mil nacidos vivos para este grupo de edad)			
Ciertas afecciones originadas en el período perinatal	3	42,9	3,9
Malformaciones congénitas, deformidades y anomalías cromosómicas	2	28,6	2,6
Neumonía	1	14,3	1,3
Meningitis	1	14,3	1,3
Total menores de 1 año	7	100	9,0

De 1 a 4 años			
Resto de tumores	1	50,0	0,3
Neumonía	1	50,0	0,3
Total de 1 a 4 años	2	100	0,6

De 5 a 14 años			
Tumor maligno de las meninges, del encéfalo y de otras partes del sistema nervioso central	1	50,0	11,4
Lesiones autoinflingidas intencionalmente	1	50,0	11,4
Total de 5 a 14 años	2	100	22,8

De 15 a 44 años			
Agresiones	21	27,3	72,6
Accidentes de transporte	10	13,0	34,6
Lesiones autoinflingidas intencionalmente	7	9,1	24,2
Enfermedades isquémicas del corazón	6	7,8	20,7
Enfermedad por Virus de la Inmunodeficiencia Humana (VIH)	4	5,2	13,8
Caídas	4	5,2	13,8
Resto de enfermedades del sistema nervioso	3	3,9	10,4
Todas las demás causas externas	3	3,9	10,4
Resto de tumores malignos	2	2,6	6,9
Enfermedades cerebrovasculares	2	2,6	6,9
Otras causas	15	19,5	-
Total de 15 a 44 años	77	100	266,2

De 45 a 59 años			
Enfermedades isquémicas del corazón	10	22,7	123,2
Accidentes de transporte	6	13,6	73,9
Enfermedad por Virus de la Inmunodeficiencia Humana (VIH)	3	6,8	37,0
Tumor maligno del estómago	3	6,8	37,0
Enfermedades cerebrovasculares	2	4,5	24,6
Tumor maligno de la tráquea, de los bronquios y del pulmón	2	4,5	24,6
Tumor maligno del páncreas	2	4,5	24,6
Enfermedades crónicas de la vías respiratorias inferiores	2	4,5	24,6
Lesiones autoinflingidas intencionalmente	2	4,5	24,6
Resto de tumores malignos	1	2,3	12,3
Otras causas	11	25,0	-
Total de 45 a 59 años	44	100	542,2

De 60 años y más			
Enfermedades isquémicas del corazón	27	14,8	523,0
Enfermedades crónicas de la vías respiratorias inferiores	23	12,6	445,5
Enfermedades hipertensivas	15	8,2	290,5
Tumor maligno de la tráquea, de los bronquios y del pulmón	13	7,1	251,8
Enfermedades cerebrovasculares	10	5,5	193,7
Neumonía	9	4,9	174,3
Tumor maligno de la próstata	8	4,4	154,9
Resto de enfermedades del sistema genitourinario	8	4,4	154,9
Otras enfermedades del corazón	8	4,4	154,9
Resto de tumores malignos	5	2,7	96,8
Otras causas	56	30,8	-
Total de 60 y más años	182	100	3525,1

Todas las edades			
Enfermedades isquémicas del corazón	43	13,7	77,9
Enfermedades crónicas de la vías respiratorias inferiores	25	8,0	45,3
Agresiones	23	7,3	41,7
Accidentes de transporte	17	5,4	30,8
Enfermedades hipertensivas	17	5,4	30,8
Tumor maligno de la tráquea, de los bronquios y del pulmón	15	4,8	27,2
Enfermedades cerebrovasculares	14	4,5	25,4
Lesiones autoinflingidas intencionalmente	11	3,5	19,9
Neumonía	11	3,5	19,9
Otras enfermedades del corazón	9	2,9	16,3
Otras causas	129	41,1	-
Total todas las edades	314	100	569,2

Fuente: DANE, Departamento Administrativo Nacional de Estadística. Procesado por la Unidad de Gestión de la Información y el Conocimiento, Secretaría de Salud de Medellín.
Nota: Análisis por residencia habitual del fallecido.

<i>10 primeras causas de mortalidad en mujeres, Comuna 2 Santa Cruz - Medellín, 2019 (103 Causas CIE 10) Tasas por cien mil mujeres</i>	Muertes	%	Tasa
Menores de 1 año (tasa por mil nacidos vivos para este grupo de edad)			
Malformaciones congénitas, deformidades y anomalías cromosómicas	3	60,0	5,0
Ciertas afecciones originadas en el período perinatal	2	40,0	3,3
Total en menores de 1 año	5	100	8,3

De 1 a 4 años			
Todas las demás causas externas	1	100,0	0,3
Total de 1 a 4 años	1	100	0,3

De 5 a 14 años			
Leucemia	1	100,0	0,1
Total de 5 a 14 años	1	100	0,1

De 15 a 44 años			
Neumonía	3	12,5	10,2
Agresiones	2	8,3	6,8
Leucemia	2	8,3	6,8
Enfermedades cerebrovasculares	2	8,3	6,8
Otras enfermedades del corazón	2	8,3	6,8
Resto de enfermedades del sistema genitourinario	1	4,2	3,4
Tumor maligno del cuello del útero	1	4,2	3,4
Resto de tumores malignos	1	4,2	3,4
Envenenamiento accidental por, y exposición a sustancias nocivas	1	4,2	3,4
Ciertas afecciones originadas en el período perinatal	1	4,2	3,4
Otras causas	8	33,3	27,3
Total de 15 a 44 años	24	100	82,0

De 45 a 59 años			
Enfermedades isquémicas del corazón	5	10,9	47,6
Tumor maligno de la mama	4	8,7	38,1
Otras enfermedades del corazón	3	6,5	28,6
Resto de tumores malignos	3	6,5	28,6
Enfermedades hipertensivas	3	6,5	28,6
Enfermedades cerebrovasculares	3	6,5	28,6
Tumor maligno de la tráquea, de los bronquios y del pulmón	3	6,5	28,6
Resto de enfermedades del sistema circulatorio	3	6,5	28,6
Tumor maligno del colon, del recto y del ano	2	4,3	19,1
Tumor maligno de otras partes y de las no especificadas del útero	2	4,3	19,1
Otras causas	15	32,6	-
Total de 45 a 59 años	46	100	438,2

De 60 años y más			
Enfermedades isquémicas del corazón	34	15,5	443,2
Enfermedades crónicas de la vías respiratorias inferiores	23	10,5	299,8
Enfermedades hipertensivas	21	9,6	273,7
Resto de enfermedades del sistema genitourinario	13	5,9	169,4
Resto de tumores malignos	12	5,5	156,4
Enfermedades cerebrovasculares	11	5,0	143,4
Tumor maligno de la tráquea, de los bronquios y del pulmón	10	4,6	130,3
Resto de enfermedades del sistema digestivo	9	4,1	117,3
Tumor maligno del estómago	8	3,7	104,3
Neumonía	8	3,7	104,3
Otras causas	70	32,0	-
Total de 60 y más años	219	100	2854,5

Todas las edades			
Enfermedades isquémicas del corazón	39	13,2	64,5
Enfermedades crónicas de la vías respiratorias inferiores	25	8,4	41,4
Enfermedades hipertensivas	24	8,1	39,7
Resto de tumores malignos	16	5,4	26,5
Enfermedades cerebrovasculares	16	5,4	26,5
Resto de enfermedades del sistema genitourinario	15	5,1	24,8
Tumor maligno de la tráquea, de los bronquios y del pulmón	13	4,4	21,5
Otras enfermedades del corazón	12	4,1	19,9
Neumonía	11	3,7	18,2
Tumor maligno del estómago	10	3,4	16,6
Otras causas	115	38,9	-
Total todas las edades	296	100	489,9

Fuente: DANE, Departamento Administrativo Nacional de Estadística. Procesado por la Unidad de Gestión de la Información y el Conocimiento, Secretaría de Salud de Medellín.
Nota: Análisis por residencia habitual del fallecido.

<i>10 primeras causas de mortalidad en población total Comuna 2 Santa Cruz - Medellín, 2019 (103 causas CIE 10) Tasas por cien mil habitantes</i>	Muertes	%	Tasa
Menores de 1 año (tasa por mil nacidos vivos para este grupo de edad)			
Ciertas afecciones originadas en el período perinatal	5	41,7	3,6
Malformaciones congénitas, deformidades y anomalías cromosómicas	5	41,7	3,6
Neumonía	1	8,3	0,7
Meningitis	1	8,3	0,7
Total en menores de 1 año	12	100	8,7
De 1 a 4 años			
Neumonía	1	33,3	14,9
Todas las demás causas externas	1	33,3	14,9
Resto de tumores	1	33,3	14,9
Total de 1 a 4 años	3	100	44,6
De 5 a 14 años			
Lesiones autoinflingidas intencionalmente	1	33,3	5,7
Tumor maligno de las meninges, del encéfalo y de otras partes del sistema nervioso central	1	33,3	5,7
Leucemia	1	33,3	5,7
Total de 5 a 14 años	3	100	17,1
De 15 a 44 años			
Agresiones	23	22,8	39,5
Accidentes de transporte	11	10,9	18,9
Lesiones autoinflingidas intencionalmente	7	6,9	12,0
Enfermedades isquémicas del corazón	6	5,9	10,3
Enfermedad por Virus de la Inmunodeficiencia Humana (VIH)	5	5,0	8,6
Resto de enfermedades del sistema nervioso	4	4,0	6,9
Caídas	4	4,0	6,9
Leucemia	4	4,0	6,9
Enfermedades cerebrovasculares	4	4,0	6,9
Todas las demás causas externas	3	3,0	5,2
Otras causas	30	29,7	-
Total de 15 a 44 años	101	100	173,5

De 45 a 59 años			
Enfermedades isquémicas del corazón	15	16,7	80,6
Accidentes de transporte	7	7,8	37,6
Tumor maligno de la tráquea, de los bronquios y del pulmón	5	5,6	26,9
Enfermedades cerebrovasculares	5	5,6	26,9
Resto de tumores malignos	4	4,4	21,5
Otras enfermedades del corazón	4	4,4	21,5
Enfermedades crónicas de la vías respiratorias inferiores	4	4,4	21,5
Tumor maligno de la mama	4	4,4	21,5
Enfermedades hipertensivas	4	4,4	21,5
Enfermedad por Virus de la Inmunodeficiencia Humana (VIH)	4	4,4	21,5
Otras causas	34	37,8	-
Total de 45 a 59 años	90	100	483,5

De 60 años y más			
Enfermedades isquémicas del corazón	61	15,2	475,3
Enfermedades crónicas de la vías respiratorias inferiores	46	11,5	358,4
Enfermedades hipertensivas	36	9,0	280,5
Tumor maligno de la tráquea, de los bronquios y del pulmón	23	5,7	179,2
Resto de enfermedades del sistema genitourinario	21	5,2	163,6
Enfermedades cerebrovasculares	21	5,2	163,6
Resto de tumores malignos	17	4,2	132,5
Neumonía	17	4,2	132,5
Otras enfermedades del corazón	15	3,7	116,9
Tumor maligno del estómago	12	3,0	93,5
Otras causas	132	32,9	-
Total de 60 y más años	401	100	3124,3

Todas las edades			
Enfermedades isquémicas del corazón	82	13,4	70,9
Enfermedades crónicas de la vías respiratorias inferiores	50	8,2	43,3
Enfermedades hipertensivas	41	6,7	35,5
Enfermedades cerebrovasculares	30	4,9	26,0
Tumor maligno de la tráquea, de los bronquios y del pulmón	28	4,6	24,2
Agresiones	26	4,3	22,5
Resto de enfermedades del sistema genitourinario	24	3,9	20,8
Resto de tumores malignos	24	3,9	20,8
Neumonía	22	3,6	19,0
Otras enfermedades del corazón	21	3,4	18,2
Otras causas	262	43,0	-
Total todas las edades	610	100	527,7

Fuente: DANE, Departamento Administrativo Nacional de Estadística. Procesado por la Unidad de Gestión de la Información y el Conocimiento, Secretaría de Salud de Medellín.
Nota: Análisis por residencia habitual del fallecido.

Indicadores de Mortalidad Comuna 3 Manrique, Medellín 2019

<i>10 primeras causas de mortalidad en hombres, Comuna 3 Manrique - Medellín, 2019 (103 Causas CIE 10) Tasas por cien mil hombres</i>	Muertes	%	Tasa
Menores de 1 año (tasa por mil nacidos vivos para este grupo de edad)			
Ciertas afecciones originadas en el período perinatal	6	60,0	4,6
Malformaciones congénitas, deformidades y anomalías cromosómicas	3	30,0	2,3
Diarrea y gastroenteritis de presunto origen infeccioso	1	10,0	0,8
Total menores de 1 año	10	100	7,7

De 1 a 4 años			
Anemias	1	33,3	0,2
Resto de tumores malignos	1	33,3	0,2
Malformaciones congénitas, deformidades y anomalías cromosómicas	1	33,3	0,2
Total de 1 a 4 años	3	100	0,6

De 5 a 14 años			
Leucemia	1	50,0	7,9
Lesiones autoinflingidas intencionalmente	1	50,0	7,9
Total de 5 a 14 años	2	100	15,9

De 15 a 44 años			
Agresiones	30	34,1	73,1
Accidentes de transporte	10	11,4	24,4
Lesiones autoinflingidas intencionalmente	8	9,1	19,5
Enfermedad por Virus de la Inmunodeficiencia Humana (VIH)	7	8,0	17,1
Ahogamiento y sumersión accidentales	6	6,8	14,6
Todas las demás causas externas	3	3,4	7,3
Enfermedades cerebrovasculares	3	3,4	7,3
Resto de enfermedades del sistema nervioso	2	2,3	4,9
Tuberculosis respiratoria	2	2,3	4,9
Enfermedades isquémicas del corazón	2	2,3	4,9
Otras causas	15	17,0	-
Total de 15 a 44 años	88	100	214,4

De 45 a 59 años			
Enfermedades isquémicas del corazón	7	10,9	56,3
Enfermedad por Virus de la Inmunodeficiencia Humana (VIH)	5	7,8	40,2
Agresiones	4	6,3	32,2
Resto de enfermedades del sistema digestivo	4	6,3	32,2
Tumor maligno de la tráquea, de los bronquios y del pulmón	3	4,7	24,1
Accidentes de transporte	3	4,7	24,1
Diabetes Mellitus	3	4,7	24,1
Resto de tumores	3	4,7	24,1
Enfermedades cerebrovasculares	3	4,7	24,1
Enfermedades del hígado	3	4,7	24,1
Otras causas	26	40,6	-
Total de 45 a 59 años	64	100	514,7

De 60 años y más			
Enfermedades isquémicas del corazón	50	15,1	571,0
Enfermedades crónicas de la vías respiratorias inferiores	40	12,1	456,8
Enfermedades hipertensivas	25	7,6	285,5
Enfermedades cerebrovasculares	22	6,6	251,2
Tumor maligno de la tráquea, de los bronquios y del pulmón	17	5,1	194,1
Tumor maligno de la próstata	13	3,9	148,5
Resto de tumores malignos	12	3,6	137,0
Resto de enfermedades del sistema genitourinario	11	3,3	125,6
Otras enfermedades del corazón	11	3,3	125,6
Tumor maligno del estómago	10	3,0	114,2
Otras causas	120	36,3	-
Total de 60 y más años	331	100	3779,8

Todas las edades			
Enfermedades isquémicas del corazón	59	11,8	73,1
Enfermedades crónicas de la vías respiratorias inferiores	40	8,0	49,6
Agresiones	35	7,0	43,4
Enfermedades cerebrovasculares	28	5,6	34,7
Enfermedades hipertensivas	28	5,6	34,7
Tumor maligno de la tráquea, de los bronquios y del pulmón	20	4,0	24,8
Resto de tumores malignos	16	3,2	19,8
Enfermedad por Virus de la Inmunodeficiencia Humana (VIH)	16	3,2	19,8
Tumor maligno de la próstata	14	2,8	17,3
Accidentes de transporte	14	2,8	17,3
Otras causas	228	45,8	282,5
Total todas las edades	498	100	617,0

Fuente: DANE, Departamento Administrativo Nacional de Estadística. Procesado por la Unidad de Gestión de la Información y el Conocimiento, Secretaría de Salud de Medellín.
Nota: Análisis por residencia habitual del fallecido.

<i>10 primeras causas de mortalidad en mujeres, Comuna 3 Manrique - Medellín, 2019 (103 Causas CIE 10) Tasas por cien mil mujeres</i>	Muertes	%	Tasa
Menores de 1 año (tasa por mil nacidos vivos para este grupo de edad)			
Ciertas afecciones originadas en el período perinatal	7	70,0	5,3
Malformaciones congénitas, deformidades y anomalías cromosómicas	2	20,0	1,5
Diarrea y gastroenteritis de presunto origen infeccioso	1	10,0	0,8
Total en menores de 1 año	10	100	7,5

De 1 a 4 años			
Todas las demás causas externas	1	50,0	0,2
Resto de enfermedades endocrinas, nutricionales y metabólicas	1	50,0	0,2
Total de 1 a 4 años	2	100	0,5

De 5 a 14 años			
Lesiones autoinflingidas intencionalmente	1	100,0	8,2
Total de 5 a 14 años	1	100	8,2

De 15 a 44 años			
Lesiones autoinflingidas intencionalmente	4	12,1	9,6
Resto de enfermedades del sistema nervioso	3	9,1	7,2
Agresiones	3	9,1	7,2
Enfermedad por Virus de la Inmunodeficiencia Humana (VIH)	3	9,1	7,2
Accidentes de transporte	2	6,1	4,8
Enfermedades del sistema osteomuscular y del tejido conjuntivo	2	6,1	4,8
Síntomas, signos y hallazgos anormales clínicos y de laboratorio, no clasificados en otra parte	2	6,1	4,8
Anemias	1	3,0	2,4
Resto de tumores malignos	1	3,0	2,4
Septicemia	1	3,0	2,4
Otras causas	11	33,3	-
Total de 15 a 44 años	33	100	79,4

De 45 a 59 años			
Tumor maligno del cuello del útero	4	8,7	25,0
Tumor maligno de la tráquea, de los bronquios y del pulmón	4	8,7	25,0
Resto de tumores malignos	4	8,7	25,0
Resto de enfermedades del sistema nervioso	4	8,7	25,0
Enfermedades isquémicas del corazón	3	6,5	18,7
Tumor maligno de la mama	3	6,5	18,7
Enfermedades cerebrovasculares	2	4,3	12,5
Enfermedades hipertensivas	2	4,3	12,5
Tumor maligno del ovario	2	4,3	12,5
Neumonía	2	4,3	12,5
Otras causas	16	34,8	-
Total de 45 a 59 años	46	100	287,4

De 60 años y más			
Enfermedades isquémicas del corazón	48	12,6	374,3
Enfermedades crónicas de la vías respiratorias inferiores	43	11,3	335,3
Enfermedades cerebrovasculares	42	11,0	327,5
Enfermedades hipertensivas	26	6,8	202,7
Resto de enfermedades del sistema digestivo	25	6,6	194,9
Otras enfermedades del corazón	18	4,7	140,4
Resto de tumores malignos	14	3,7	109,2
Tumor maligno de la tráquea, de los bronquios y del pulmón	14	3,7	109,2
Tumor maligno de la mama	12	3,1	93,6
Tumor maligno del páncreas	12	3,1	93,6
Otras causas	127	33,3	-
Total de 60 y más años	381	100	2970,8

Todas las edades			
Enfermedades isquémicas del corazón	51	10,8	57,9
Enfermedades cerebrovasculares	45	9,5	51,1
Enfermedades crónicas de la vías respiratorias inferiores	43	9,1	48,9
Enfermedades hipertensivas	28	5,9	31,8
Resto de enfermedades del sistema digestivo	25	5,3	28,4
Otras enfermedades del corazón	20	4,2	22,7
Resto de tumores malignos	19	4,0	21,6
Tumor maligno de la tráquea, de los bronquios y del pulmón	18	3,8	20,5
Tumor maligno de la mama	15	3,2	17,0
Tumor maligno del páncreas	14	3,0	15,9
Otras causas	195	41,2	221,6
Total todas las edades	473	100	537,4

Fuente: DANE, Departamento Administrativo Nacional de Estadística. Procesado por la Unidad de Gestión de la Información y el Conocimiento, Secretaría de Salud de Medellín.
Nota: Análisis por residencia habitual del fallecido.

<i>10 primeras causas de mortalidad en población total, Comuna 3 Manrique - Medellín, 2019 (103 Causas CIE 10) Tasas por cien mil habitantes</i>	Muertes	%	Tasa
Menores de 1 año (tasa por mil nacidos vivos para este grupo de edad)			
Ciertas afecciones originadas en el período perinatal	13	65,0	4,9
Malformaciones congénitas, deformidades y anomalías cromosómicas	5	25,0	1,9
Diarrea y gastroenteritis de presunto origen infeccioso	2	10,0	0,8
Total en menores de 1 año	20	100	7,6

De 1 a 4 años			
Resto de tumores malignos	1	20,0	0,1
Anemias	1	20,0	0,1
Todas las demás causas externas	1	20,0	0,1
Malformaciones congénitas, deformidades y anomalías cromosómicas	1	20,0	0,1
Resto de enfermedades endocrinas, nutricionales y metabólicas	1	20,0	0,1
Total de 1 a 4 años	5	100	0,5

De 5 a 14 años			
Lesiones autoinflingidas intencionalmente	2	66,7	8,1
Leucemia	1	33,3	4,0
Total de 5 a 14 años	3	100	12,1

De 15 a 44 años			
Agresiones	33	27,3	39,9
Lesiones autoinflingidas intencionalmente	12	9,9	14,5
Accidentes de transporte	12	9,9	14,5
Enfermedad por Virus de la Inmunodeficiencia Humana (VIH)	10	8,3	12,1
Ahogamiento y sumersión accidentales	6	5,0	7,3
Resto de enfermedades del sistema nervioso	5	4,1	6,1
Enfermedades cerebrovasculares	4	3,3	4,8
Todas las demás causas externas	3	2,5	3,6
Síntomas, signos y hallazgos anormales clínicos y de laboratorio, no clasificados en otra parte	3	2,5	3,6
Enfermedades del sistema osteomuscular y del tejido conjuntivo	3	2,5	3,6
Otras causas	30	24,8	-
Total de 15 a 44 años	121	100	146,5

De 45 a 59 años			
Enfermedades isquémicas del corazón	10	9,1	35,2
Tumor maligno de la tráquea, de los bronquios y del pulmón	7	6,4	24,6
Resto de tumores malignos	6	5,5	21,1
Enfermedad por Virus de la Inmunodeficiencia Humana (VIH)	5	4,5	17,6
Resto de enfermedades del sistema nervioso	5	4,5	17,6
Enfermedades cerebrovasculares	5	4,5	17,6
Agresiones	5	4,5	17,6
Tumor maligno del cuello del útero	4	3,6	14,1
Resto de enfermedades del sistema digestivo	4	3,6	14,1
Enfermedades hipertensivas	4	3,6	14,1
Otras causas	55	50,0	-
Total de 45 a 59 años	110	100	386,8

De 60 años y más			
Enfermedades isquémicas del corazón	98	13,8	454,1
Enfermedades crónicas de la vías respiratorias inferiores	83	11,7	384,6
Enfermedades cerebrovasculares	64	9,0	296,5
Enfermedades hipertensivas	51	7,2	236,3
Resto de enfermedades del sistema digestivo	34	4,8	157,5
Tumor maligno de la tráquea, de los bronquios y del pulmón	31	4,4	143,6
Otras enfermedades del corazón	29	4,1	134,4
Resto de tumores malignos	26	3,7	120,5
Resto de enfermedades del sistema genitourinario	21	2,9	97,3
Neumonía	20	2,8	92,7
Otras causas	255	35,8	-
Total de 60 y más años	712	100	3299,0

Todas las edades			
Enfermedades isquémicas del corazón	110	11,3	65,2
Enfermedades crónicas de la vías respiratorias inferiores	83	8,5	49,2
Enfermedades cerebrovasculares	73	7,5	43,3
Enfermedades hipertensivas	56	5,8	33,2
Agresiones	39	4,0	23,1
Resto de enfermedades del sistema digestivo	38	3,9	22,5
Tumor maligno de la tráquea, de los bronquios y del pulmón	38	3,9	22,5
Resto de tumores malignos	35	3,6	20,7
Otras enfermedades del corazón	33	3,4	19,6
Neumonía	25	2,6	14,8
Otras causas	441	45,4	261,4
Total todas las edades	971	100	575,5

Fuente: DANE, Departamento Administrativo Nacional de Estadística. Procesado por la Unidad de Gestión de la Información y el Conocimiento, Secretaría de Salud de Medellín.
 Nota: Análisis por residencia habitual del fallecido.

Indicadores de Mortalidad
Comuna 4 Aranjuez, Medellín 2019

<i>10 primeras causas de mortalidad en hombres, Comuna 4 Aranjuez - Medellín, 2019 (103 Causas CIE 10) Tasas por cien mil hombres</i>	Muertes	%	Tasa
Menores de 1 año (tasa por mil nacidos vivos para este grupo de edad)			
Ciertas afecciones originadas en el período perinatal	2	50,0	1,9
Otras infecciones agudas de las vías respiratorias inferiores	1	25,0	0,9
Malformaciones congénitas, deformidades y anomalías cromosómicas	1	25,0	0,9
Total menores de 1 año	4	100	3,8
De 1 a 4 años			
Resto de tumores malignos	1	25,0	28,7
Resto de enfermedades de la sangre y de los órganos hematopoyéticos, y ciertos trastornos que afectan el mecanismo de la inmunidad	1	25,0	28,7
Enfermedades del hígado	1	25,0	28,7
Malformaciones congénitas, deformidades y anomalías cromosómicas	1	25,0	28,7
Total de 1 a 4 años	4	100	114,7
De 5 a 14 años			
Enfermedades cerebrovasculares	1	33,3	11,1
Resto de enfermedades del sistema nervioso	1	33,3	11,1
Leucemia	1	33,3	11,1
Total de 5 a 14 años	3	100	33,2
De 15 a 44 años			
Agresiones	34	43,6	98,5
Accidentes de transporte	11	14,1	31,9
Enfermedad por Virus de la Inmunodeficiencia Humana (VIH)	6	7,7	17,4
Lesiones autoinflingidas intencionalmente	3	3,8	8,7
Tumor maligno de las meninges, del encéfalo y de otras partes del sistema nervioso central	2	2,6	5,8
Resto de tumores malignos	2	2,6	5,8
Otras enfermedades del corazón	2	2,6	5,8
Enfermedades cerebrovasculares	2	2,6	5,8
Todas las demás causas externas	2	2,6	5,8
Enfermedades isquémicas del corazón	2	2,6	5,8
Otras causas	12	15,4	-
Total de 15 a 44 años	78	100	225,9

De 45 a 59 años			
Enfermedades isquémicas del corazón	12	16,9	106,9
Otras enfermedades del corazón	5	7,0	44,5
Enfermedad por Virus de la Inmunodeficiencia Humana (VIH)	4	5,6	35,6
Tuberculosis respiratoria	4	5,6	35,6
Accidentes de transporte	4	5,6	35,6
Resto de tumores	3	4,2	26,7
Enfermedades crónicas de la vías respiratorias inferiores	3	4,2	26,7
Enfermedades hipertensivas	3	4,2	26,7
Todas las demás causas externas	3	4,2	26,7
Enfermedades del hígado	2	2,8	17,8
Otras causas	28	39,4	-
Total de 45 a 59 años	71	100	632,3

De 60 años y más			
Enfermedades isquémicas del corazón	62	17,3	719,0
Enfermedades crónicas de la vías respiratorias inferiores	39	10,9	452,3
Enfermedades hipertensivas	29	8,1	336,3
Otras enfermedades del corazón	25	7,0	289,9
Enfermedades cerebrovasculares	24	6,7	278,3
Neumonía	16	4,5	185,6
Tumor maligno de la tráquea, de los bronquios y del pulmón	14	3,9	162,4
Tumor maligno de la próstata	13	3,6	150,8
Resto de tumores malignos	12	3,3	139,2
Resto de enfermedades del sistema digestivo	9	2,5	104,4
Otras causas	116	32,3	-
Total de 60 y más años	359	100	4163,3

Todas las edades			
Enfermedades isquémicas del corazón	76	14,6	112,1
Enfermedades crónicas de la vías respiratorias inferiores	42	8,1	62,0
Agresiones	39	7,5	57,5
Enfermedades hipertensivas	32	6,2	47,2
Otras enfermedades del corazón	32	6,2	47,2
Enfermedades cerebrovasculares	29	5,6	42,8
Accidentes de transporte	21	4,0	31,0
Neumonía	19	3,7	28,0
Resto de tumores malignos	17	3,3	25,1
Tumor maligno de la tráquea, de los bronquios y del pulmón	15	2,9	22,1
Otras causas	197	38,0	-
Total todas las edades	519	100	765,8

Fuente: DANE, Departamento Administrativo Nacional de Estadística. Procesado por la Unidad de Gestión de la Información y el Conocimiento, Secretaría de Salud de Medellín.
Nota: Análisis por residencia habitual del fallecido.

<i>10 primeras causas de mortalidad en mujeres, Comuna 4 Aranjuez - Medellín, 2019 (103 causas CIE 10) Tasas por cien mil mujeres</i>	Muertes	%	Tasa
Menores de 1 año (tasa por mil nacidos vivos para este grupo de edad)			
Ciertas afecciones originadas en el período perinatal	2	50,0	2,0
Neumonía	1	25,0	1,0
Malformaciones congénitas, deformidades y anomalías cromosómicas	1	25,0	1,0
Total en menores de 1 año	4	100	4,0

De 5 a 14 años			
Accidentes de transporte	1	33,3	11,2
Resto de ciertas enfermedades infecciosas y parasitarias	1	33,3	11,2
Otras enfermedades del corazón	1	33,3	11,2
Total de 5 a 14 años	3	100	33,6

De 15 a 44 años			
Lesiones autoinflingidas intencionalmente	5	16,7	14,2
Todas las demás causas externas	2	6,7	5,7
Tumor maligno de la tráquea, de los bronquios y del pulmón	2	6,7	5,7
Tumor maligno de la mama	2	6,7	5,7
Enfermedades del sistema osteomuscular y del tejido conjuntivo	2	6,7	5,7
Agresiones	2	6,7	5,7
Tumor maligno del estómago	2	6,7	5,7
Enfermedades de la piel y del tejido subcutáneo	1	3,3	2,8
Caídas	1	3,3	2,8
Tumor maligno de las meninges, del encéfalo y de otras partes del sistema nervioso central	1	3,3	2,8
Otras causas	10	33,3	-
Total de 15 a 44 años	30	100	85,2

De 45 a 59 años			
Enfermedades cerebrovasculares	5	11,6	34,9
Tumor maligno de la mama	3	7,0	20,9
Tumor maligno del ovario	3	7,0	20,9
Tumor maligno del colon, del recto y del ano	3	7,0	20,9
Enfermedades isquémicas del corazón	3	7,0	20,9
Neumonía	3	7,0	20,9
Resto de tumores malignos	2	4,7	14,0
Tumor maligno del hígado y de las vías biliares intrahepáticas	2	4,7	14,0
Linfoma No Hodgkin	2	4,7	14,0
Tumor maligno del cuello del útero	2	4,7	14,0
Otras causas	15	34,9	-
Total de 45 a 59 años	43	100	299,9

De 60 años y más			
Enfermedades isquémicas del corazón	58	14,4	462,1
Enfermedades crónicas de la vías respiratorias inferiores	43	10,6	342,6
Enfermedades cerebrovasculares	38	9,4	302,7
Enfermedades hipertensivas	30	7,4	239,0
Otras enfermedades del corazón	18	4,5	143,4
Resto de enfermedades del sistema digestivo	18	4,5	143,4
Neumonía	18	4,5	143,4
Tumor maligno de la tráquea, de los bronquios y del pulmón	17	4,2	135,4
Enfermedad de Alzheimer	14	3,5	111,5
Diabetes Mellitus	13	3,2	103,6
Otras causas	137	33,9	-
Total de 60 y más años	404	100	3218,6

Todas las edades			
Enfermedades isquémicas del corazón	61	12,6	81,1
Enfermedades cerebrovasculares	43	8,9	57,2
Enfermedades crónicas de la vías respiratorias inferiores	43	8,9	57,2
Enfermedades hipertensivas	31	6,4	41,2
Neumonía	22	4,5	29,2
Otras enfermedades del corazón	21	4,3	27,9
Tumor maligno de la tráquea, de los bronquios y del pulmón	20	4,1	26,6
Resto de enfermedades del sistema digestivo	19	3,9	25,3
Diabetes Mellitus	15	3,1	19,9
Resto de tumores malignos	14	2,9	18,6
Otras causas	195	40,3	259,2
Total todas las edades	484	100	643,5

Fuente: DANE, Departamento Administrativo Nacional de Estadística. Procesado por la Unidad de Gestión de la Información y el Conocimiento, Secretaría de Salud de Medellín.
Nota: Análisis por residencia habitual del fallecido.

<i>10 primeras causas de mortalidad en población total, Comuna 4 Aranjuez - Medellín, 2019 (103 causas CIE 10) Tasas por cien mil habitantes</i>	Muertes	%	Tasa
Menores de 1 año (tasa por mil nacidos vivos para este grupo de edad)			
Ciertas afecciones originadas en el período perinatal	4	50,0	1,9
Malformaciones congénitas, deformidades y anomalías cromosómicas	2	25,0	1,0
Otras infecciones agudas de las vías respiratorias inferiores	1	12,5	0,5
Neumonía	1	12,5	0,5
Total en menores de 1 año	8	100	3,9
De 1 a 4 años			
Resto de tumores malignos	1	25,0	14,6
Resto de enfermedades de la sangre y de los órganos hematopoyéticos, y ciertos trastornos que afectan el mecanismo de la inmunidad	1	25,0	14,6
Enfermedades del hígado	1	25,0	14,6
Malformaciones congénitas, deformidades y anomalías cromosómicas	1	25,0	14,6
Total menores de 1 año	4	100	58,6
De 5 a 14 años			
Otras enfermedades del corazón	1	16,7	5,6
Resto de enfermedades del sistema nervioso	1	16,7	5,6
Resto de ciertas enfermedades infecciosas y parasitarias	1	16,7	5,6
Enfermedades cerebrovasculares	1	16,7	5,6
Accidentes de transporte	1	16,7	5,6
Leucemia	1	16,7	5,6
Total de 5 a 14 años	6	100	33,4
De 15 a 44 años			
Agresiones	36	33,3	51,6
Accidentes de transporte	12	11,1	17,2
Lesiones autoinflingidas intencionalmente	8	7,4	11,5
Enfermedad por Virus de la Inmunodeficiencia Humana (VIH)	7	6,5	10,0
Todas las demás causas externas	4	3,7	5,7
Tumor maligno de la tráquea, de los bronquios y del pulmón	3	2,8	4,3
Tumor maligno de las meninges, del encéfalo y de otras partes del sistema nervioso central	3	2,8	4,3
Resto de tumores malignos	3	2,8	4,3
Otras enfermedades del corazón	3	2,8	4,3
Tumor maligno de la mama	2	1,9	2,9
Otras causas	27	25,0	-
Total de 15 a 44 años	108	100	154,8

De 45 a 59 años			
Enfermedades isquémicas del corazón	15	13,2	58,7
Enfermedades cerebrovasculares	7	6,1	27,4
Otras enfermedades del corazón	6	5,3	23,5
Accidentes de transporte	5	4,4	19,6
Resto de tumores malignos	4	3,5	15,6
Tumor maligno del colon, del recto y del ano	4	3,5	15,6
Tuberculosis respiratoria	4	3,5	15,6
Enfermedades hipertensivas	4	3,5	15,6
Tumor maligno del hígado y de las vías biliares intrahepáticas	4	3,5	15,6
Neumonía	4	3,5	15,6
Otras causas	57	50,0	-
Total de 45 a 59 años	114	100	445,9

De 60 años y más			
Enfermedades isquémicas del corazón	120	15,7	566,7
Enfermedades crónicas de la vías respiratorias inferiores	82	10,7	387,2
Enfermedades cerebrovasculares	62	8,1	292,8
Enfermedades hipertensivas	59	7,7	278,6
Otras enfermedades del corazón	43	5,6	203,1
Neumonía	34	4,5	160,6
Tumor maligno de la tráquea, de los bronquios y del pulmón	31	4,1	146,4
Resto de enfermedades del sistema digestivo	27	3,5	127,5
Resto de tumores malignos	23	3,0	108,6
Resto de enfermedades del sistema genitourinario	20	2,6	94,5
Otras causas	262	34,3	-
Total de 60 y más años	763	100	3603,3

Todas las edades			
Enfermedades isquémicas del corazón	137	13,7	95,8
Enfermedades crónicas de la vías respiratorias inferiores	85	8,5	59,4
Enfermedades cerebrovasculares	72	7,2	50,4
Enfermedades hipertensivas	63	6,3	44,1
Otras enfermedades del corazón	53	5,3	37,1
Agresiones	43	4,3	30,1
Neumonía	41	4,1	28,7
Tumor maligno de la tráquea, de los bronquios y del pulmón	35	3,5	24,5
Resto de tumores malignos	31	3,1	21,7
Resto de enfermedades del sistema digestivo	29	2,9	20,3
Otras causas	414	41,3	-
Total todas las edades	1003	100	701,4

Fuente: DANE, Departamento Administrativo Nacional de Estadística. Procesado por la Unidad de Gestión de la Información y el Conocimiento, Secretaría de Salud de Medellín.
Nota: Análisis por residencia habitual del fallecido.

Indicadores de Mortalidad Comuna 5 Castilla, Medellín 2019

<i>10 primeras causas de mortalidad en hombres, Comuna 5 Castilla - Medellín, 2019 (103 causas CIE 10) Tasas por cien mil hombres</i>	Muertes	%	Tasa
Menores de 1 año (tasa por mil nacidos vivos para este grupo de edad)			
Ciertas afecciones originadas en el período perinatal	2	50,0	3,3
Resto de enfermedades del sistema nervioso	1	25,0	1,7
Malformaciones congénitas, deformidades y anomalías cromosómicas	1	25,0	1,7
Total menores de 1 año	4	100	6,7

De 1 a 4 años			
Resto de enfermedades del sistema nervioso	2	50,0	27,0
Resto de tumores malignos	1	25,0	13,5
Malformaciones congénitas, deformidades y anomalías cromosómicas	1	25,0	13,5
Total de 1 a 4 años	4	100	53,9

De 5 a 14 años			
Malformaciones congénitas, deformidades y anomalías cromosómicas	1	50,0	13,8
Accidentes de transporte	1	50,0	13,8
Total de 5 a 14 años	2	100	27,6

De 15 a 44 años			
Agresiones	16	32,0	54,8
Accidentes de transporte	6	12,0	20,6
Enfermedad por Virus de la Inmunodeficiencia Humana (VIH)	4	8,0	13,7
Envenenamiento accidental por, y exposición a sustancias nocivas	3	6,0	10,3
Enfermedades isquémicas del corazón	3	6,0	10,3
Lesiones autoinflingidas intencionalmente	3	6,0	10,3
Todas las demás causas externas	2	4,0	6,9
Resto de tumores malignos	2	4,0	6,9
Leucemia	2	4,0	6,9
Neumonía	2	4,0	6,9
Otras causas	7	14,0	-
Total de 15 a 44 años	50	100	171,4

De 45 a 59 años			
Enfermedades isquémicas del corazón	7	15,2	63,8
Neumonía	4	8,7	36,5
Enfermedad por Virus de la Inmunodeficiencia Humana (VIH)	4	8,7	36,5
Otras enfermedades del corazón	4	8,7	36,5
Resto de tumores malignos	3	6,5	27,3
Agresiones	3	6,5	27,3
Tumor maligno de la tráquea, de los bronquios y del pulmón	2	4,3	18,2
Enfermedades del hígado	2	4,3	18,2
Resto de enfermedades del sistema nervioso	2	4,3	18,2
Tumor maligno del páncreas	2	4,3	18,2
Otras causas	13	28,3	-
Total de 45 a 59 años	46	100	419,2

De 60 años y más			
Enfermedades isquémicas del corazón	40	14,4	521,1
Enfermedades crónicas de la vías respiratorias inferiores	33	11,9	429,9
Enfermedades hipertensivas	19	6,9	247,5
Enfermedades cerebrovasculares	18	6,5	234,5
Tumor maligno de la tráquea, de los bronquios y del pulmón	14	5,1	182,4
Tumor maligno de la próstata	12	4,3	156,3
Resto de tumores malignos	11	4,0	143,3
Otras enfermedades del corazón	9	3,2	117,2
Tumor maligno del colon, del recto y del ano	9	3,2	117,2
Tumor maligno del hígado y de las vías biliares intrahepáticas	8	2,9	104,2
Otras causas	104	37,5	-
Total de 60 y más años	277	100	3608,7

Todas las edades			
Enfermedades isquémicas del corazón	50	13,1	85,0
Enfermedades crónicas de la vías respiratorias inferiores	34	8,9	57,8
Enfermedades hipertensivas	20	5,2	34,0
Agresiones	19	5,0	32,3
Enfermedades cerebrovasculares	19	5,0	32,3
Resto de tumores malignos	17	4,4	28,9
Tumor maligno de la tráquea, de los bronquios y del pulmón	16	4,2	27,2
Otras enfermedades del corazón	13	3,4	22,1
Neumonía	13	3,4	22,1
Accidentes de transporte	13	3,4	22,1
Otras causas	169	44,1	287,2
Total todas las edades	383	100	651,0

Fuente: DANE, Departamento Administrativo Nacional de Estadística. Procesado por la Unidad de Gestión de la Información y el Conocimiento, Secretaría de Salud de Medellín.
Nota: Análisis por residencia habitual del fallecido.

<i>10 primeras causas de mortalidad en mujeres, Comuna 5 Castilla - Medellín, 2019 (103 Causas CIE 10) Tasas por cien mil mujeres.</i>	Muertes	%	Tasa
Menores de 1 año (tasa por mil nacidos vivos para este grupo de edad)			
Ciertas afecciones originadas en el período perinatal	1	100,0	174,2
Total en menores de 1 año	1	100	174,2

De 1 a 4 años			
Leucemia	1	100,0	37,9
Total de 1 a 4 años	1	100	37,9

De 5 a 14 años			
Resto de enfermedades del sistema digestivo	1	100,0	13,8
Total de 5 a 14 años	1	100	13,8

De 15 a 44 años			
Agresiones	4	19,0	13,2
Lesiones autoinflingidas intencionalmente	3	14,3	9,9
Accidentes de transporte	2	9,5	6,6
Resto de trastornos mentales y del comportamiento	1	4,8	3,3
Tumor maligno del cuello del útero	1	4,8	3,3
Enfermedades del sistema osteomuscular y del tejido conjuntivo	1	4,8	3,3
Resto de enfermedades del sistema nervioso	1	4,8	3,3
Resto de tumores	1	4,8	3,3
Caídas	1	4,8	3,3
Resto de tumores malignos	1	4,8	3,3
Otras causas	5	23,8	-
Total de 15 a 44 años	21	100	69,5

De 45 a 59 años			
Enfermedades isquémicas del corazón	5	14,7	35,5
Tumor maligno de la mama	4	11,8	28,4
Tumor maligno del cuello del útero	4	11,8	28,4
Tumor maligno de las meninges, del encéfalo y de otras partes del sistema nervioso central	2	5,9	14,2
Enfermedades hipertensivas	2	5,9	14,2
Enfermedades del hígado	2	5,9	14,2
Enfermedades cerebrovasculares	2	5,9	14,2
Otras enfermedades del corazón	2	5,9	14,2
Tumor maligno del colon, del recto y del ano	1	2,9	7,1
Leucemia	1	2,9	7,1
Otras causas	9	26,5	-
Total de 45 a 59 años	34	100	241,6

De 60 años y más			
Enfermedades isquémicas del corazón	42	13,9	361,8
Enfermedades crónicas de la vías respiratorias inferiores	39	12,9	336,0
Enfermedades cerebrovasculares	23	7,6	198,1
Tumor maligno de la tráquea, de los bronquios y del pulmón	16	5,3	137,8
Resto de tumores malignos	13	4,3	112,0
Otras enfermedades del corazón	12	4,0	103,4
Enfermedades hipertensivas	11	3,6	94,8
Resto de enfermedades del sistema digestivo	11	3,6	94,8
Tumor maligno del colon, del recto y del ano	10	3,3	86,1
Resto de enfermedades del sistema genitourinario	10	3,3	86,1
Otras causas	115	38,1	-
Total de 60 y más años	302	100	2601,7

Todas las edades			
Enfermedades isquémicas del corazón	47	13,1	70,7
Enfermedades crónicas de la vías respiratorias inferiores	39	10,8	58,7
Enfermedades cerebrovasculares	25	6,9	37,6
Tumor maligno de la tráquea, de los bronquios y del pulmón	16	4,4	24,1
Resto de tumores malignos	14	3,9	21,1
Otras enfermedades del corazón	14	3,9	21,1
Resto de enfermedades del sistema digestivo	14	3,9	21,1
Enfermedades hipertensivas	13	3,6	19,6
Tumor maligno de la mama	12	3,3	18,1
Tumor maligno del colon, del recto y del ano	11	3,1	16,6
Otras causas	155	43,1	-
Total todas las edades	360	100	541,8

Fuente: DANE, Departamento Administrativo Nacional de Estadística. Procesado por la Unidad de Gestión de la Información y el Conocimiento, Secretaría de Salud de Medellín.
Nota: Análisis por residencia habitual del fallecido.

<i>10 primeras causas de mortalidad en población total, Comuna 5 Castilla - Medellín, 2019 (103 causas CIE 10) Tasas por cien mil habitantes</i>	Muertes	%	Tasa
Menores de 1 año (tasa por mil nacidos vivos para este grupo de edad)			
Ciertas afecciones originadas en el período perinatal	3	60,0	2,6
Resto de enfermedades del sistema nervioso	1	20,0	0,9
Malformaciones congénitas, deformidades y anomalías cromosómicas	1	20,0	0,9
Total en menores de 1 año	5	100	4,3

De 1 a 4 años			
Resto de enfermedades del sistema nervioso	2	40,0	0,4
Resto de tumores malignos	1	20,0	0,2
Leucemia	1	20,0	0,2
Malformaciones congénitas, deformidades y anomalías cromosómicas	1	20,0	0,2
Total de 1 a 4 años	5	100	0,9

De 5 a 14 años			
Accidentes de transporte	1	33,3	6,8
Resto de enfermedades del sistema digestivo	1	33,3	6,8
Malformaciones congénitas, deformidades y anomalías cromosómicas	1	33,3	6,8
Total de 5 a 14 años	3	100	20,4

De 15 a 44 años			
Agresiones	20	28,2	33,7
Accidentes de transporte	8	11,3	13,5
Lesiones autoinflingidas intencionalmente	6	8,5	10,1
Enfermedad por Virus de la Inmunodeficiencia Humana (VIH)	4	5,6	6,7
Neumonía	3	4,2	5,1
Resto de tumores malignos	3	4,2	5,1
Enfermedades isquémicas del corazón	3	4,2	5,1
Envenenamiento accidental por, y exposición a sustancias nocivas	3	4,2	5,1
Todas las demás causas externas	2	2,8	3,4
Resto de enfermedades del sistema nervioso	2	2,8	3,4
Otras causas	17	23,9	-
Total de 15 a 44 años	71	100	119,5

De 45 a 59 años			
Enfermedades isquémicas del corazón	12	15,0	47,9
Otras enfermedades del corazón	6	7,5	24,0
Neumonía	5	6,3	20,0
Tumor maligno del cuello del útero	4	5,0	16,0
Tumor maligno de la mama	4	5,0	16,0
Enfermedades del hígado	4	5,0	16,0
Enfermedad por Virus de la Inmunodeficiencia Humana (VIH)	4	5,0	16,0
Enfermedades hipertensivas	3	3,8	12,0
Agresiones	3	3,8	12,0
Tumor maligno de las meninges, del encéfalo y de otras partes del sistema nervioso central	3	3,8	12,0
Otras causas	32	40,0	-
Total de 45 a 59 años	80	100	319,4

De 60 años y más			
Enfermedades isquémicas del corazón	82	14,2	425,2
Enfermedades crónicas de la vías respiratorias inferiores	72	12,4	373,4
Enfermedades cerebrovasculares	41	7,1	212,6
Tumor maligno de la tráquea, de los bronquios y del pulmón	30	5,2	155,6
Enfermedades hipertensivas	30	5,2	155,6
Resto de tumores malignos	24	4,1	124,5
Otras enfermedades del corazón	21	3,6	108,9
Tumor maligno del colon, del recto y del ano	19	3,3	98,5
Resto de enfermedades del sistema digestivo	17	2,9	88,2
Resto de enfermedades del sistema genitourinario	17	2,9	88,2
Otras causas	226	39,0	-
Total de 60 y más años	579	100	3002,5

Todas las edades			
Enfermedades isquémicas del corazón	97	13,1	77,4
Enfermedades crónicas de la vías respiratorias inferiores	73	9,8	58,3
Enfermedades cerebrovasculares	44	5,9	35,1
Enfermedades hipertensivas	33	4,4	26,3
Tumor maligno de la tráquea, de los bronquios y del pulmón	32	4,3	25,5
Resto de tumores malignos	31	4,2	24,7
Otras enfermedades del corazón	27	3,6	21,6
Agresiones	24	3,2	19,2
Neumonía	22	3,0	17,6
Tumor maligno del colon, del recto y del ano	21	2,8	16,8
Otras causas	339	45,6	-
Total todas las edades	743	100	593,1

Fuente: DANE, Departamento Administrativo Nacional de Estadística. Procesado por la Unidad de Gestión de la Información y el Conocimiento, Secretaría de Salud de Medellín.
Nota: Análisis por residencia habitual del fallecido.

Indicadores de mortalidad
Comuna 6 Doce de Octubre, Medellín 2019

<i>10 primeras causas de mortalidad en hombres, Comuna 6 Doce de Octubre - Medellín, 2019 (103 Causas CIE 10) Tasas por cien mil hombres</i>	Muertes	%	Tasa
Menores de 1 año (tasa por mil nacidos vivos para este grupo de edad)			
Ciertas afecciones originadas en el período perinatal	3	30,0	3,3
Malformaciones congénitas, deformidades y anomalías cromosómicas	2	20,0	2,2
Resto de enfermedades del sistema nervioso	1	10,0	1,1
Resto de enfermedades del sistema respiratorio	1	10,0	1,1
Síntomas, signos y hallazgos anormales clínicos y de laboratorio, no clasificados en otra parte	1	10,0	1,1
Neumonía	1	10,0	1,1
Resto de ciertas enfermedades infecciosas y parasitarias	1	10,0	1,1
Total menores de 1 año	10	100	11,0
De 1 a 4 años			
Accidentes de transporte	1	300,0	22,0
Tumor maligno de las meninges, del encéfalo y de otras partes del sistema nervioso central	1	0,0	22,0
Malformaciones congénitas, deformidades y anomalías cromosómicas	1	100,0	22,0
Total de 1 a 4 años	3	100	66,0
De 5 a 14 años			
Malformaciones congénitas, deformidades y anomalías cromosómicas	1	33,3	8,1
Todas las demás causas externas	1	33,3	8,1
Neumonía	1	33,3	8,1
Total de 5 a 14 años	3	100	24,2
De 15 a 44 años			
Agresiones	29	39,7	68,0
Accidentes de transporte	8	11,0	18,8
Lesiones autoinflingidas intencionalmente	6	8,2	14,1
Enfermedad por Virus de la Inmunodeficiencia Humana (VIH)	5	6,8	11,7
Envenenamiento accidental por, y exposición a sustancias nocivas	5	6,8	11,7
Todas las demás causas externas	4	5,5	9,4
Enfermedades isquémicas del corazón	3	4,1	7,0
Resto de enfermedades del sistema nervioso	2	2,7	4,7
Neumonía	2	2,7	4,7
Enfermedades hipertensivas	2	2,7	4,7
Otras causas	7	9,6	-
Total de 15 a 44 años	73	100	171,2

De 45 a 59 años			
Enfermedades isquémicas del corazón	11	15,5	78,0
Tumor maligno del estómago	8	11,3	56,7
Agresiones	6	8,5	42,5
Resto de tumores malignos	5	7,0	35,4
Neumonía	4	5,6	28,4
Enfermedades cerebrovasculares	3	4,2	21,3
Otras enfermedades del corazón	3	4,2	21,3
Todas las demás causas externas	2	2,8	14,2
Accidentes de transporte	2	2,8	14,2
Tumor maligno de las meninges, del encéfalo y de otras partes del sistema nervioso central	2	2,8	14,2
Otras causas	25	35,2	-
Total de 45 a 59 años	71	100	503,3

De 60 años y más			
Enfermedades isquémicas del corazón	43	14,9	439,7
Enfermedades crónicas de la vías respiratorias inferiores	33	11,5	337,5
Enfermedades cerebrovasculares	17	5,9	173,8
Enfermedades hipertensivas	17	5,9	173,8
Otras enfermedades del corazón	16	5,6	163,6
Resto de tumores malignos	14	4,9	143,2
Diabetes Mellitus	13	4,5	132,9
Resto de enfermedades del sistema digestivo	12	4,2	122,7
Tumor maligno del colon, del recto y del ano	11	3,8	112,5
Resto de tumores	9	3,1	92,0
Otras causas	103	35,8	-
Total de 60 y más años	288	100	2945,1

Todas las edades			
Enfermedades isquémicas del corazón	57	12,7	67,4
Agresiones	36	8,0	42,6
Enfermedades crónicas de la vías respiratorias inferiores	35	7,8	41,4
Enfermedades hipertensivas	21	4,7	24,8
Resto de tumores malignos	20	4,5	23,6
Otras enfermedades del corazón	20	4,5	23,6
Enfermedades cerebrovasculares	20	4,5	23,6
Tumor maligno del estómago	16	3,6	18,9
Accidentes de transporte	14	3,1	16,5
Neumonía	14	3,1	16,5
Otras causas	195	43,5	-
Total todas las edades	448	100	529,6

Fuente: DANE, Departamento Administrativo Nacional de Estadística. Procesado por la Unidad de Gestión de la Información y el Conocimiento, Secretaría de Salud de Medellín.
Nota: Análisis por residencia habitual del fallecido.

<i>10 primeras causas de mortalidad mujeres, Comuna 6 Doce de Octubre - Medellín, 2019 (103 causas CIE 10) Tasas por cien mil mujeres</i>	Muertes	%	Tasa
Menores de 1 año (tasa por mil nacidos vivos para este grupo de edad)			
Ciertas afecciones originadas en el período perinatal	7	70,0	8,6
Otras infecciones agudas de las vías respiratorias inferiores	1	10,0	1,2
Síntomas, signos y hallazgos anormales clínicos y de laboratorio, no clasificados en otra parte	1	10,0	1,2
Malformaciones congénitas, deformidades y anomalías cromosómicas	1	10,0	1,2
Total en menores de 1 año	10	100	12,3

De 5 a 14 años			
Todas las demás causas externas	1	100,0	8,2
Total de 5 a 14 años	1	100	8,2

De 15 a 44 años			
Resto de tumores malignos	4	16,0	9,0
Accidentes de transporte	3	12,0	6,7
Resto de enfermedades del sistema nervioso	2	8,0	4,5
Todas las demás causas externas	2	8,0	4,5
Resto de enfermedades endocrinas, nutricionales y metabólicas	1	4,0	2,2
Diarrea y gastroenteritis de presunto origen infeccioso	1	4,0	2,2
Enfermedades cerebrovasculares	1	4,0	2,2
Enfermedades de la piel y del tejido subcutáneo	1	4,0	2,2
Enfermedad por Virus de la Inmunodeficiencia Humana (VIH)	1	4,0	2,2
Lesiones autoinflingidas intencionalmente	1	4,0	2,2
Otras causas	8	32,0	-
Total de 15 a 44 años	25	100	56,0

De 45 a 59 años			
Resto de tumores malignos	6	10,9	32,9
Neumonía	4	7,3	21,9
Enfermedades cerebrovasculares	4	7,3	21,9
Tumor maligno de la mama	4	7,3	21,9
Resto de enfermedades del sistema digestivo	3	5,5	16,5
Enfermedades isquémicas del corazón	3	5,5	16,5
Tumor maligno del estómago	3	5,5	16,5
Enfermedades hipertensivas	2	3,6	11,0
Tumor maligno de la tráquea, de los bronquios y del pulmón	2	3,6	11,0
Tumor maligno de otras partes y de las no especificadas del útero	2	3,6	11,0
Otras causas	22	40,0	-
Total de 45 a 59 años	55	100	301,6

De 60 años y más			
Enfermedades isquémicas del corazón	70	20,4	488,5
Enfermedades crónicas de la vías respiratorias inferiores	31	9,0	216,3
Enfermedades hipertensivas	27	7,9	188,4
Otras enfermedades del corazón	20	5,8	139,6
Enfermedades cerebrovasculares	18	5,2	125,6
Resto de tumores malignos	17	5,0	118,6
Tumor maligno de la tráquea, de los bronquios y del pulmón	17	5,0	118,6
Neumonía	17	5,0	118,6
Resto de enfermedades del sistema digestivo	15	4,4	104,7
Tumor maligno del colon, del recto y del ano	14	4,1	97,7
Otras causas	97	28,3	-
Total de 60 y más años	343	100	2393,6

Todas las edades			
Enfermedades isquémicas del corazón	73	16,8	76,9
Enfermedades crónicas de la vías respiratorias inferiores	32	7,4	33,7
Enfermedades hipertensivas	29	6,7	30,6
Resto de tumores malignos	27	6,2	28,5
Enfermedades cerebrovasculares	23	5,3	24,2
Otras enfermedades del corazón	22	5,1	23,2
Neumonía	21	4,8	22,1
Tumor maligno de la tráquea, de los bronquios y del pulmón	19	4,4	20,0
Resto de enfermedades del sistema digestivo	18	4,1	19,0
Tumor maligno del colon, del recto y del ano	15	3,5	15,8
Otras causas	155	35,7	-
Total todas las edades	434	100	457,4

Fuente: DANE, Departamento Administrativo Nacional de Estadística. Procesado por la Unidad de Gestión de la Información y el Conocimiento, Secretaría de Salud de Medellín.
Nota: Análisis por residencia habitual del fallecido.

<i>10 primeras causas de mortalidad en población total, Comuna 6 Doce de Octubre - Medellín, 2019 (103 Causas CIE 10) Tasas por cien mil habitantes</i>	Muertes	%	Tasa
Menores de 1 año (tasa por mil nacidos vivos para este grupo de edad)			
Ciertas afecciones originadas en el período perinatal	10	50,0	5,8
Malformaciones congénitas, deformidades y anomalías cromosómicas	3	15,0	1,7
Síntomas, signos y hallazgos anormales clínicos y de laboratorio, no clasificados en otra parte	2	10,0	1,2
Resto de enfermedades del sistema respiratorio	1	5,0	0,6
Resto de enfermedades del sistema nervioso	1	5,0	0,6
Neumonía	1	5,0	0,6
Resto de ciertas enfermedades infecciosas y parasitarias	1	5,0	0,6
Otras infecciones agudas de las vías respiratorias inferiores	1	5,0	0,6
Total en menores de 1 año	20	100	11,6
De 1 a 4 años			
Accidentes de transporte	1	33,3	11,2
Tumor maligno de las meninges, del encéfalo y de otras partes del sistema nervioso central	1	33,3	11,2
Malformaciones congénitas, deformidades y anomalías cromosómicas	1	33,3	11,2
Total de 1 a 4 años	3	100	33,7
De 5 a 14 años			
Todas las demás causas externas	2	50,0	8,1
Malformaciones congénitas, deformidades y anomalías cromosómicas	1	25,0	4,1
Neumonía	1	25,0	4,1
Total de 5 a 14 años	4	100	16,2
De 15 a 44 años			
Agresiones	30	30,6	34,4
Accidentes de transporte	11	11,2	12,6
Lesiones autoinflingidas intencionalmente	7	7,1	8,0
Todas las demás causas externas	6	6,1	6,9
Enfermedad por Virus de la Inmunodeficiencia Humana (VIH)	6	6,1	6,9
Resto de tumores malignos	5	5,1	5,7
Envenenamiento accidental por, y exposición a sustancias nocivas	5	5,1	5,7
Resto de enfermedades del sistema nervioso	4	4,1	4,6
Enfermedades isquémicas del corazón	3	3,1	3,4
Leucemia	3	3,1	3,4
Otras causas	18	18,4	-
Total de 15 a 44 años	98	100	112,2

De 45 a 59 años			
Enfermedades isquémicas del corazón	14	11,1	43,3
Resto de tumores malignos	11	8,7	34,0
Tumor maligno del estómago	11	8,7	34,0
Neumonía	8	6,3	24,7
Enfermedades cerebrovasculares	7	5,6	21,6
Agresiones	6	4,8	18,6
Otras enfermedades del corazón	5	4,0	15,5
Enfermedades hipertensivas	4	3,2	12,4
Tumor maligno de la mama	4	3,2	12,4
Tumor maligno de la tráquea, de los bronquios y del pulmón	4	3,2	12,4
Otras causas	52	41,3	-
Total de 45 a 59 años	126	100	389,6

De 60 años y más			
Enfermedades isquémicas del corazón	113	17,9	468,7
Enfermedades crónicas de la vías respiratorias inferiores	64	10,1	265,5
Enfermedades hipertensivas	44	7,0	182,5
Otras enfermedades del corazón	36	5,7	149,3
Enfermedades cerebrovasculares	35	5,5	145,2
Resto de tumores malignos	31	4,9	128,6
Resto de enfermedades del sistema digestivo	27	4,3	112,0
Tumor maligno del colon, del recto y del ano	25	4,0	103,7
Diabetes Mellitus	24	3,8	99,5
Neumonía	23	3,6	95,4
Otras causas	209	33,1	-
Total de 60 y más años	631	100	2617,3

Todas las edades			
Enfermedades isquémicas del corazón	130	14,7	72,4
Enfermedades crónicas de la vías respiratorias inferiores	67	7,6	37,3
Enfermedades hipertensivas	50	5,7	27,9
Resto de tumores malignos	47	5,3	26,2
Enfermedades cerebrovasculares	43	4,9	24,0
Otras enfermedades del corazón	42	4,8	23,4
Agresiones	37	4,2	20,6
Neumonía	35	4,0	19,5
Resto de enfermedades del sistema digestivo	30	3,4	16,7
Tumor maligno del colon, del recto y del ano	28	3,2	15,6
Otras causas	373	42,3	-
Total todas las edades	882	100	491,4

Fuente: DANE, Departamento Administrativo Nacional de Estadística. Procesado por la Unidad de Gestión de la Información y el Conocimiento, Secretaría de Salud de Medellín.
Nota: Análisis por residencia habitual del fallecido.

Indicadores de Mortalidad
Comuna 7 Robledo, Medellín 2019

<i>10 primeras causas de mortalidad en hombres, Comuna 7 Robledo - Medellín, 2019 (103 causas CIE 10) Tasas por cien mil hombres</i>	Muertes	%	Tasa
Menores de 1 año (tasa por mil nacidos vivos para este grupo de edad)			
Malformaciones congénitas, deformidades y anomalías cromosómicas	4	40,0	3,2
Resto de enfermedades del sistema digestivo	2	20,0	1,6
Ciertas afecciones originadas en el período perinatal	2	20,0	1,6
Septicemia	1	10,0	0,8
Neumonía	1	10,0	0,8
Total menores de 1 año	10	100	7,9
De 1 a 4 años			
Infección meningocócica	1	100,0	20,2
Total de 1 a 4 años	1	100	20,2
De 5 a 14 años			
Todas las demás causas externas	1	50,0	7,5
Agresiones	1	50,0	7,5
Total de 5 a 14 años	2	100	15,1
De 15 a 44 años			
Agresiones	37	40,2	76,2
Accidentes de transporte	14	15,2	28,8
Lesiones autoinflingidas intencionalmente	8	8,7	16,5
Enfermedad por Virus de la Inmunodeficiencia Humana (VIH)	5	5,4	10,3
Resto de tumores malignos	3	3,3	6,2
Tumor maligno del estómago	3	3,3	6,2
Caídas	3	3,3	6,2
Todas las demás causas externas	2	2,2	4,1
Envenenamiento accidental por, y exposición a sustancias nocivas	2	2,2	4,1
Neumonía	2	2,2	4,1
Otras causas	13	14,1	-
Total de 15 a 44 años	92	100	189,4

De 45 a 59 años			
Enfermedades isquémicas del corazón	11	18,3	77,6
Lesiones autoinflingidas intencionalmente	6	10,0	42,3
Enfermedades crónicas de la vías respiratorias inferiores	4	6,7	28,2
Otras enfermedades del corazón	4	6,7	28,2
Resto de tumores malignos	3	5,0	21,2
Enfermedad por Virus de la Inmunodeficiencia Humana (VIH)	3	5,0	21,2
Tumor maligno de la tráquea, de los bronquios y del pulmón	3	5,0	21,2
Tumor maligno del estómago	3	5,0	21,2
Todas las demás causas externas	2	3,3	14,1
Agresiones	2	3,3	14,1
Otras causas	19	31,7	-
Total de 45 a 59 años	60	100	423,3

De 60 años y más			
Enfermedades isquémicas del corazón	32	12,8	343,8
Enfermedades crónicas de la vías respiratorias inferiores	28	11,2	300,8
Enfermedades cerebrovasculares	20	8,0	214,9
Tumor maligno de la próstata	18	7,2	193,4
Enfermedades hipertensivas	18	7,2	193,4
Tumor maligno de la tráquea, de los bronquios y del pulmón	12	4,8	128,9
Resto de enfermedades del sistema digestivo	10	4,0	107,4
Otras enfermedades del corazón	10	4,0	107,4
Resto de tumores malignos	9	3,6	96,7
Tumor maligno del colon, del recto y del ano	8	3,2	86,0
Otras causas	85	34,0	-
Total de 60 y más años	250	100	2686,2

Todas las edades			
Enfermedades isquémicas del corazón	44	10,6	48,1
Agresiones	41	9,9	44,8
Enfermedades crónicas de la vías respiratorias inferiores	32	7,7	35,0
Enfermedades cerebrovasculares	21	5,1	23,0
Accidentes de transporte	19	4,6	20,8
Enfermedades hipertensivas	19	4,6	20,8
Tumor maligno de la próstata	18	4,3	19,7
Otras enfermedades del corazón	16	3,9	17,5
Resto de tumores malignos	15	3,6	16,4
Tumor maligno de la tráquea, de los bronquios y del pulmón	15	3,6	16,4
Otras causas	175	42,2	-
Total todas las edades	415	100	453,7

Fuente: DANE, Departamento Administrativo Nacional de Estadística. Procesado por la Unidad de Gestión de la Información y el Conocimiento, Secretaría de Salud de Medellín.
Nota: Análisis por residencia habitual del fallecido.

<i>10 primeras causas de mortalidad en mujeres, Comuna 7 Robledo - Medellín, 2019 (103 causas CIE 10) Tasas por cien mil mujeres</i>	Muertes	%	Tasa
Menores de 1 año (tasa por mil nacidos vivos para este grupo de edad)			
Malformaciones congénitas, deformidades y anomalías cromosómicas	3	60,0	2,8
Ciertas afecciones originadas en el período perinatal	2	40,0	1,9
Total en menores de 1 año	5	100	4,7

De 1 a 4 años			
Meningitis	1	33,3	20,9
Resto de enfermedades del sistema nervioso	1	33,3	20,9
Resto de ciertas enfermedades infecciosas y parasitarias	1	33,3	20,9
Total de 1 a 4 años	3	100	62,6

De 5 a 14 años			
Leucemia	1	100,0	7,9
Total de 5 a 14 años	1	100	7,9

De 15 a 44 años			
Enfermedad por Virus de la Inmunodeficiencia Humana (VIH)	4	12,1	7,8
Resto de tumores malignos	3	9,1	5,9
Tumor maligno del estómago	3	9,1	5,9
Tumor maligno del cuello del útero	3	9,1	5,9
Resto de embarazo, parto y puerperio	2	6,1	3,9
Neumonía	2	6,1	3,9
Otras enfermedades del corazón	2	6,1	3,9
Accidentes de transporte	2	6,1	3,9
Tumor maligno de la mama	1	3,0	2,0
Mieloma múltiple y tumores malignos de células plasmáticas	1	3,0	2,0
Otras causas	10	30,3	-
Total de 15 a 44 años	33	100	64,4

De 45 a 59 años			
Tumor maligno de la mama	8	15,4	42,8
Tumor maligno del estómago	5	9,6	26,8
Enfermedades isquémicas del corazón	4	7,7	21,4
Tumor maligno del colon, del recto y del ano	3	5,8	16,1
Linfoma No Hodgkin	3	5,8	16,1
Otras enfermedades del corazón	3	5,8	16,1
Tumor maligno de la tráquea, de los bronquios y del pulmón	2	3,8	10,7
Resto de tumores	2	3,8	10,7
Tumor maligno del hígado y de las vías biliares intrahepáticas	2	3,8	10,7
Enfermedad por Virus de la Inmunodeficiencia Humana (VIH)	2	3,8	10,7
Otras causas	18	34,6	-
Total de 45 a 59 años	52	100	278,3

De 60 años y más			
Enfermedades isquémicas del corazón	37	12,2	263,3
Enfermedades crónicas de la vías respiratorias inferiores	35	11,6	249,1
Enfermedades hipertensivas	26	8,6	185,0
Resto de tumores malignos	19	6,3	135,2
Tumor maligno de la tráquea, de los bronquios y del pulmón	17	5,6	121,0
Neumonía	17	5,6	121,0
Resto de enfermedades del sistema digestivo	17	5,6	121,0
Enfermedades cerebrovasculares	14	4,6	99,6
Otras enfermedades del corazón	14	4,6	99,6
Tumor maligno de la mama	12	4,0	85,4
Otras causas	95	31,4	-
Total de 60 y más años	303	100	2156,4

Todas las edades			
Enfermedades isquémicas del corazón	42	10,6	40,9
Enfermedades crónicas de la vías respiratorias inferiores	37	9,3	36,1
Enfermedades hipertensivas	27	6,8	26,3
Resto de tumores malignos	23	5,8	22,4
Tumor maligno de la mama	21	5,3	20,5
Resto de enfermedades del sistema digestivo	20	5,0	19,5
Neumonía	20	5,0	19,5
Tumor maligno de la tráquea, de los bronquios y del pulmón	19	4,8	18,5
Otras enfermedades del corazón	19	4,8	18,5
Enfermedades cerebrovasculares	16	4,0	15,6
Otras causas	153	38,5	-
Total todas las edades	397	100	387,0

Fuente: DANE, Departamento Administrativo Nacional de Estadística. Procesado por la Unidad de Gestión de la Información y el Conocimiento, Secretaría de Salud de Medellín.
Nota: Análisis por residencia habitual del fallecido.

<i>10 primeras causas de mortalidad en población total, Comuna 7 Robledo - Medellín, 2019 (103 Causas CIE 10) Tasas por cien mil habitantes</i>	Muertes	%	Tasa
Menores de 1 año (tasa por mil nacidos vivos para este grupo de edad)			
Malformaciones congénitas, deformidades y anomalías cromosómicas	7	46,7	302,1
Ciertas afecciones originadas en el período perinatal	4	26,7	172,6
Resto de enfermedades del sistema digestivo	2	13,3	86,3
Septicemia	1	6,7	43,2
Neumonía	1	6,7	43,2
Total en menores de 1 año	15	100	647,4

De 1 a 4 años			
Resto de enfermedades del sistema nervioso	1	25,0	10,3
Resto de ciertas enfermedades infecciosas y parasitarias	1	25,0	10,3
Infección meningocócica	1	25,0	10,3
Meningitis	1	25,0	10,3
Total de 1 a 4 años	4	100	41,1

De 5 a 14 años			
Agresiones	1	33,3	3,9
Todas las demás causas externas	1	33,3	3,9
Leucemia	1	33,3	3,9
Total de 5 a 14 años	3	100	11,6

De 15 a 44 años			
Agresiones	38	30,4	38,1
Accidentes de transporte	16	12,8	16,0
Lesiones autoinflingidas intencionalmente	9	7,2	9,0
Enfermedad por Virus de la Inmunodeficiencia Humana (VIH)	9	7,2	9,0
Resto de tumores malignos	6	4,8	6,0
Tumor maligno del estómago	6	4,8	6,0
Otras enfermedades del corazón	4	3,2	4,0
Neumonía	4	3,2	4,0
Caídas	3	2,4	3,0
Tumor maligno del cuello del útero	3	2,4	3,0
Otras causas	27	21,6	-
Total de 15 a 44 años	125	100	125,2

De 45 a 59 años			
Enfermedades isquémicas del corazón	15	13,4	45,7
Tumor maligno del estómago	8	7,1	24,3
Tumor maligno de la mama	8	7,1	24,3
Lesiones autoinflingidas intencionalmente	7	6,3	21,3
Otras enfermedades del corazón	7	6,3	21,3
Enfermedades crónicas de la vías respiratorias inferiores	6	5,4	18,3
Linfoma No Hodgkin	5	4,5	15,2
Enfermedad por Virus de la Inmunodeficiencia Humana (VIH)	5	4,5	15,2
Tumor maligno de la tráquea, de los bronquios y del pulmón	5	4,5	15,2
Resto de tumores malignos	4	3,6	12,2
Otras causas	42	37,5	-
Total de 45 a 59 años	112	100	340,9

De 60 años y más			
Enfermedades isquémicas del corazón	69	12,5	295,4
Enfermedades crónicas de la vías respiratorias inferiores	63	11,4	269,7
Enfermedades hipertensivas	44	8,0	188,4
Enfermedades cerebrovasculares	34	6,1	145,6
Tumor maligno de la tráquea, de los bronquios y del pulmón	29	5,2	124,2
Resto de tumores malignos	28	5,1	119,9
Resto de enfermedades del sistema digestivo	27	4,9	115,6
Neumonía	25	4,5	107,0
Otras enfermedades del corazón	24	4,3	102,7
Tumor maligno de la próstata	18	3,3	77,1
Otras causas	192	34,7	-
Total de 60 y más años	553	100	2367,5

Todas las edades			
Enfermedades isquémicas del corazón	86	10,6	44,3
Enfermedades crónicas de la vías respiratorias inferiores	69	8,5	35,6
Enfermedades hipertensivas	46	5,7	23,7
Agresiones	43	5,3	22,2
Resto de tumores malignos	38	4,7	19,6
Enfermedades cerebrovasculares	37	4,6	19,1
Otras enfermedades del corazón	35	4,3	18,0
Tumor maligno de la tráquea, de los bronquios y del pulmón	34	4,2	17,5
Resto de enfermedades del sistema digestivo	33	4,1	17,0
Neumonía	32	3,9	16,5
Otras causas	359	44,2	-
Total todas las edades	812	100	418,5

Fuente: DANE, Departamento Administrativo Nacional de Estadística. Procesado por la Unidad de Gestión de la Información y el Conocimiento, Secretaría de Salud de Medellín.
Nota: Análisis por residencia habitual del fallecido.

Indicadores de Mortalidad
Comuna 8 Villa Hermosa, Medellín 2019

<i>10 primeras causas de mortalidad en hombres, Comuna 8 Villa Hermosa - Medellín, 2019 (103 Causas CIE 10) Tasas por cien mil hombres</i>	Muertes	%	Tasa
Menores de 1 año (tasa por mil nacidos vivos para este grupo de edad)			
Ciertas afecciones originadas en el período perinatal	5	71,4	5,1
Malformaciones congénitas, deformidades y anomalías cromosómicas	2	28,6	2,1
Total menores de 1 año	7	100,0	7,2

De 1 a 4 años			
Resto de enfermedades del sistema nervioso	1	50,0	0,2
Resto de ciertas enfermedades infecciosas y parasitarias	1	50,0	0,2
Total de 1 a 4 años	2	100,0	0,5

De 5 a 14 años			
Agresiones	2	100,0	47,9
Total de 5 a 14 años	2	100	16,9

De 15 a 44 años			
Agresiones	37	42,0	93,3
Lesiones autoinflingidas intencionalmente	11	12,5	27,7
Enfermedad por Virus de la Inmunodeficiencia Humana (VIH)	7	8,0	17,7
Todas las demás causas externas	6	6,8	15,1
Accidentes de transporte	5	5,7	12,6
Envenenamiento accidental por, y exposición a sustancias nocivas	3	3,4	7,6
Resto de tumores malignos	3	3,4	7,6
Enfermedades isquémicas del corazón	2	2,3	5,0
Tumor maligno del estómago	2	2,3	5,0
Enfermedades cerebrovasculares	1	1,1	2,5
Otras causas	11	12,5	-
Total de 15 a 44 años	88	100,0	222,0

De 45 a 59 años			
Enfermedades isquémicas del corazón	7	13,0	64,0
Caídas	3	5,6	27,4
Agresiones	3	5,6	27,4
Enfermedades hipertensivas	3	5,6	27,4
Accidentes de transporte	2	3,7	18,3
Tumor maligno de la próstata	2	3,7	18,3
Resto de enfermedades del sistema digestivo	2	3,7	18,3
Enfermedad por Virus de la Inmunodeficiencia Humana (VIH)	2	3,7	18,3
Otras enfermedades del corazón	2	3,7	18,3
Enfermedades cerebrovasculares	2	3,7	18,3
Otras causas	26	48,1	-
Total de 45 a 59 años	54	100	494,0

De 60 años y más			
Enfermedades isquémicas del corazón	43	15,0	522,7
Enfermedades hipertensivas	29	10,1	352,5
Enfermedades crónicas de la vías respiratorias inferiores	25	8,7	303,9
Neumonía	15	5,2	182,3
Tumor maligno de la tráquea, de los bronquios y del pulmón	15	5,2	182,3
Tumor maligno de la próstata	14	4,9	170,2
Tumor maligno del estómago	14	4,9	170,2
Enfermedades cerebrovasculares	14	4,9	170,2
Otras enfermedades del corazón	13	4,5	158,0
Resto de tumores malignos	11	3,8	133,7
Otras causas	93	32,5	-
Total de 60 y más años	286	100	3476,8

Todas las edades			
Enfermedades isquémicas del corazón	52	11,8	68,6
Agresiones	44	10,0	58,1
Enfermedades hipertensivas	32	7,3	42,2
Enfermedades crónicas de la vías respiratorias inferiores	27	6,2	35,6
Enfermedades cerebrovasculares	17	3,9	22,4
Neumonía	17	3,9	22,4
Tumor maligno de la próstata	16	3,6	21,1
Tumor maligno del estómago	16	3,6	21,1
Tumor maligno de la tráquea, de los bronquios y del pulmón	16	3,6	21,1
Otras enfermedades del corazón	15	3,4	19,8
Otras causas	187	42,6	-
Total todas las edades	439	100	579,3

Fuente: DANE, Departamento Administrativo Nacional de Estadística. Procesado por la Unidad de Gestión de la Información y el Conocimiento, Secretaría de Salud de Medellín.
Nota: Análisis por residencia habitual del fallecido.

<i>10 primeras causas de mortalidad en mujeres, Comuna 8 Villa Hermosa - Medellín, 2019 (103 Causas CIE 10) Tasas por cien mil mujeres</i>	Muertes	%	Tasa
Menores de 1 año (tasa por mil nacidos vivos para este grupo de edad)			
Resto de tumores	1	25,0	1,1
Resto de enfermedades endocrinas, nutricionales y metabólicas	1	25,0	1,1
Ciertas afecciones originadas en el período perinatal	1	25,0	1,1
Resto de enfermedades del sistema respiratorio	1	25,0	1,1
Total en menores de 1 año	4	100	4,5

De 1 a 4 años			
Septicemia	1	50,0	23,8
Malformaciones congénitas, deformidades y anomalías cromosómicas	1	50,0	23,8
Total de 1 a 4 años	2	100	47,7

De 5 a 14 años			
Malformaciones congénitas, deformidades y anomalías cromosómicas	1	33,3	9,0
Resto de tumores malignos	1	33,3	9,0
Resto de enfermedades del sistema nervioso	1	33,3	9,0
Total de 5 a 14 años	3	33,3	26,9

DE 15 A 44 AÑOS			
Agresiones	3	12,5	7,6
Enfermedades isquémicas del corazón	3	12,5	7,6
Accidentes de transporte	2	8,3	5,1
Resto de enfermedades del sistema respiratorio	2	8,3	5,1
Enfermedad por Virus de la Inmunodeficiencia Humana (VIH)	2	8,3	5,1
Resto de tumores malignos	1	4,2	2,5
Resto de enfermedades del sistema nervioso	1	4,2	2,5
Resto de enfermedades del sistema genitourinario	1	4,2	2,5
Tumor maligno de la mama	1	4,2	2,5
Enfermedades crónicas de la vías respiratorias inferiores	1	4,2	2,5
Otras causas	7	29,2	-
Total de 15 a 44 años	24	100	60,9

De 45 a 59 años			
Enfermedades isquémicas del corazón	5	13,2	35,0
Resto de enfermedades del sistema digestivo	4	10,5	28,0
Resto de tumores malignos	3	7,9	21,0
Tumor maligno de la mama	3	7,9	21,0
Enfermedades crónicas de la vías respiratorias inferiores	2	5,3	14,0
Enfermedades cerebrovasculares	2	5,3	14,0
Tumor maligno de las meninges, del encéfalo y de otras partes del sistema nervioso central	2	5,3	14,0
Agresiones	2	5,3	14,0
Tumor maligno del hígado y de las vías biliares intrahepáticas	2	5,3	14,0
Accidentes de transporte	2	5,3	14,0
Otras causas	11	28,9	-
Total de 45 a 59 años	38	100	265,7

De 60 años y más			
Enfermedades isquémicas del corazón	46	14,9	390,0
Enfermedades crónicas de la vías respiratorias inferiores	36	11,7	305,2
Enfermedades hipertensivas	26	8,4	220,4
Enfermedades cerebrovasculares	24	7,8	203,5
Neumonía	16	5,2	135,6
Otras enfermedades del corazón	14	4,5	118,7
Resto de tumores malignos	13	4,2	110,2
Resto de enfermedades del sistema genitourinario	11	3,6	93,3
Tumor maligno del estómago	10	3,2	84,8
Tumor maligno de la mama	10	3,2	84,8
Otras causas	102	33,1	-
Total de 60 y más años	308	100	2611,1

Todas las edades			
Enfermedades isquémicas del corazón	54	14,2	65,9
Enfermedades crónicas de la vías respiratorias inferiores	39	10,3	47,6
Enfermedades cerebrovasculares	27	7,1	33,0
Enfermedades hipertensivas	27	7,1	33,0
Resto de tumores malignos	18	4,7	22,0
Neumonía	17	4,5	20,8
Otras enfermedades del corazón	15	4,0	18,3
Tumor maligno de la mama	14	3,7	17,1
Resto de enfermedades del sistema genitourinario	12	3,2	14,7
Tumor maligno del estómago	11	2,9	13,4
Otras causas	145	38,3	-
Total todas las edades	379	100	462,8

Fuente: DANE, Departamento Administrativo Nacional de Estadística. Procesado por la Unidad de Gestión de la Información y el Conocimiento, Secretaría de Salud de Medellín.
Nota: Análisis por residencia habitual del fallecido.

<i>10 primeras causas de mortalidad en población total, Comuna 8 Villa Hermosa - Medellín, 2019 (103 Causas CIE 10) Tasas por cien mil habitantes</i>	Muertes	%	Tasa
Menores de 1 año (tasa por mil nacidos vivos para este grupo de edad)			
Ciertas afecciones originadas en el período perinatal	6	54,5	3,2
Malformaciones congénitas, deformidades y anomalías cromosómicas	2	18,2	1,1
Resto de enfermedades endocrinas, nutricionales y metabólicas	1	9,1	0,5
Resto de tumores	1	9,1	0,5
Resto de enfermedades del sistema respiratorio	1	9,1	0,5
Total en menores de 1 año	11	100	5,9

De 1 a 4 años			
Septicemia	1	25,0	11,9
Resto de enfermedades del sistema nervioso	1	25,0	11,9
Malformaciones congénitas, deformidades y anomalías cromosómicas	1	25,0	11,9
Resto de ciertas enfermedades infecciosas y parasitarias	1	25,0	11,9
Total de 1 a 4 años	4	100	47,8

De 5 a 14 años			
Agresiones	2	40,0	8,7
Resto de enfermedades del sistema nervioso	1	20,0	4,4
Resto de tumores malignos	1	20,0	4,4
Malformaciones congénitas, deformidades y anomalías cromosómicas	1	20,0	4,4
Total de 5 a 14 años	5	100	21,8

De 15 a 44 años			
Agresiones	40	35,7	50,6
Lesiones autoinflingidas intencionalmente	12	10,7	15,2
Enfermedad por Virus de la Inmunodeficiencia Humana (VIH)	9	8,0	11,4
Accidentes de transporte	7	6,3	8,9
Todas las demás causas externas	6	5,4	7,6
Enfermedades isquémicas del corazón	5	4,5	6,3
Resto de tumores malignos	4	3,6	5,1
Envenenamiento accidental por, y exposición a sustancias nocivas	3	2,7	3,8
Resto de enfermedades del sistema respiratorio	2	1,8	2,5
Resto de enfermedades del sistema nervioso	2	1,8	2,5
Otras causas	22	19,6	-
Total de 15 a 44 años	112	100	141,7

De 45 a 59 años			
Enfermedades isquémicas del corazón	12	13,0	47,6
Resto de enfermedades del sistema digestivo	6	6,5	23,8
Agresiones	5	5,4	19,8
Tumor maligno de las meninges, del encéfalo y de otras partes del sistema nervioso central	4	4,3	15,9
Enfermedades hipertensivas	4	4,3	15,9
Enfermedades cerebrovasculares	4	4,3	15,9
Enfermedades crónicas de la vías respiratorias inferiores	4	4,3	15,9
Accidentes de transporte	4	4,3	15,9
Resto de tumores malignos	3	3,3	11,9
Tumor maligno de la mama	3	3,3	11,9
Otras causas	43	46,7	-
Total de 45 a 59 años	92	100	364,6

De 60 años y más			
Enfermedades isquémicas del corazón	89	15,0	444,5
Enfermedades crónicas de la vías respiratorias inferiores	61	10,3	304,7
Enfermedades hipertensivas	55	9,3	274,7
Enfermedades cerebrovasculares	38	6,4	189,8
Neumonía	31	5,2	154,8
Otras enfermedades del corazón	27	4,5	134,9
Tumor maligno de la tráquea, de los bronquios y del pulmón	24	4,0	119,9
Resto de tumores malignos	24	4,0	119,9
Tumor maligno del estómago	24	4,0	119,9
Resto de enfermedades del sistema genitourinario	21	3,5	104,9
Otras causas	200	33,7	-
Total de 60 y más años	594	100	2966,7

Todas las edades			
Enfermedades isquémicas del corazón	106	13,0	67,2
Enfermedades crónicas de la vías respiratorias inferiores	66	8,1	41,9
Enfermedades hipertensivas	59	7,2	37,4
Agresiones	49	6,0	31,1
Enfermedades cerebrovasculares	44	5,4	27,9
Neumonía	34	4,2	21,6
Resto de tumores malignos	32	3,9	20,3
Otras enfermedades del corazón	30	3,7	19,0
Tumor maligno del estómago	27	3,3	17,1
Tumor maligno de la tráquea, de los bronquios y del pulmón	25	3,1	15,9
Otras causas	346	42,3	-
Total todas las edades	818	100	518,8

Fuente: DANE, Departamento Administrativo Nacional de Estadística. Procesado por la Unidad de Gestión de la Información y el Conocimiento, Secretaría de Salud de Medellín.
Nota: Análisis por residencia habitual del fallecido.

Indicadores de Mortalidad Comuna 9 Buenos Aires, Medellín 2019

<i>10 primeras causas de mortalidad en hombres, Comuna 9 Buenos Aires - Medellín, 2019 (103 Causas CIE 10) Tasas por cien mil hombres</i>	Muertes	%	Tasa
Menores de 1 año (tasa por mil nacidos vivos para este grupo de edad)			
Ciertas afecciones originadas en el período perinatal	8	80,0	8,9
Resto de enfermedades del sistema nervioso	1	10,0	1,1
Accidentes de transporte	1	10,0	1,1
Total menores de 1 año	10	100	11,1

De 1 a 4 años			
Otras infecciones agudas de las vías respiratorias inferiores	1	50,0	0,3
Influenza (gripe)	1	50,0	0,3
Total de 1 a 4 años	2	100	0,5

De 15 a 44 años			
Agresiones	11	21,6	28,3
Accidentes de transporte	10	19,6	25,7
Lesiones autoinflingidas intencionalmente	5	9,8	12,9
Enfermedad por Virus de la Inmunodeficiencia Humana (VIH)	3	5,9	7,7
Tumor maligno del estómago	3	5,9	7,7
Envenenamiento accidental por, y exposición a sustancias nocivas	2	3,9	5,1
Todas las demás causas externas	2	3,9	5,1
Resto de enfermedades del sistema nervioso	1	2,0	2,6
Enfermedades cerebrovasculares	1	2,0	2,6
Enfermedades isquémicas del corazón	1	2,0	2,6
Otras causas	12	23,5	-
Total de 15 a 44 años	51	100	131,1

De 45 a 59 años			
Enfermedades isquémicas del corazón	7	10,4	54,3
Tumor maligno de la tráquea, de los bronquios y del pulmón	5	7,5	38,8
Agresiones	4	6,0	31,0
Resto de enfermedades del sistema genitourinario	4	6,0	31,0
Resto de enfermedades del sistema nervioso	4	6,0	31,0
Enfermedades del hígado	4	6,0	31,0
Enfermedades cerebrovasculares	3	4,5	23,3
Enfermedades crónicas de la vías respiratorias inferiores	3	4,5	23,3
Accidentes de transporte	3	4,5	23,3
Enfermedades hipertensivas	3	4,5	23,3
Otras causas	27	40,3	-
Total de 45 a 59 años	67	100	519,5

De 60 años y más			
Enfermedades isquémicas del corazón	39	13,4	413,0
Enfermedades crónicas de la vías respiratorias inferiores	27	9,3	286,0
Otras enfermedades del corazón	19	6,6	201,2
Tumor maligno de la próstata	17	5,9	180,0
Neumonía	17	5,9	180,0
Enfermedades hipertensivas	15	5,2	158,9
Enfermedades cerebrovasculares	15	5,2	158,9
Tumor maligno de la tráquea, de los bronquios y del pulmón	14	4,8	148,3
Resto de enfermedades del sistema digestivo	13	4,5	137,7
Resto de tumores malignos	8	2,8	84,7
Otras causas	106	36,6	-
Total de 60 y más años	290	100	3071,4

Todas las edades			
Enfermedades isquémicas del corazón	47	11,2	62,3
Enfermedades crónicas de la vías respiratorias inferiores	30	7,1	39,7
Otras enfermedades del corazón	22	5,2	29,1
Neumonía	19	4,5	25,2
Tumor maligno de la tráquea, de los bronquios y del pulmón	19	4,5	25,2
Enfermedades cerebrovasculares	19	4,5	25,2
Enfermedades hipertensivas	18	4,3	23,8
Tumor maligno de la próstata	17	4,0	22,5
Accidentes de transporte	17	4,0	22,5
Resto de enfermedades del sistema digestivo	16	3,8	21,2
Otras causas	196	46,7	-
Total todas las edades	420	100	556,3

Fuente: DANE, Departamento Administrativo Nacional de Estadística. Procesado por la Unidad de Gestión de la Información y el Conocimiento, Secretaría de Salud de Medellín.
Nota: Análisis por residencia habitual del fallecido.

<i>10 primeras causas de mortalidad en mujeres, Comuna 9 Buenos Aires - Medellín, 2019 (103 Causas CIE 10) Tasas por cien mil mujeres</i>	Muertes	%	Tasa
Menores de 1 año (tasa por mil nacidos vivos para este grupo de edad)			
Resto de enfermedades del sistema nervioso	1	25,0	1,2
Resto de ciertas enfermedades infecciosas y parasitarias	1	25,0	1,2
Ciertas afecciones originadas en el período perinatal	1	25,0	1,2
Infecciones con un modo de transmisión predominantemente sexual	1	25,0	1,2
Total en menores de 1 año	4	100	4,7

De 5 a 14 años			
Lesiones autoinflingidas intencionalmente	1	33,3	10,7
Tumor maligno de las meninges, del encéfalo y de otras partes del sistema nervioso central	1	33,3	10,7
Resto de enfermedades endocrinas, nutricionales y metabólicas	1	33,3	10,7
Total de 5 a 14 años	3	100	32,1

De 15 a 44 años			
Enfermedades cerebrovasculares	2	7,4	5,0
Anemias	2	7,4	5,0
Linfoma No Hodgkin	2	7,4	5,0
Agresiones	2	7,4	5,0
Tumor maligno del colon, del recto y del ano	2	7,4	5,0
Resto de enfermedades del sistema nervioso	1	3,7	2,5
Todas las demás causas externas	1	3,7	2,5
Resto de tumores malignos	1	3,7	2,5
Leucemia	1	3,7	2,5
Resto de enfermedades del sistema genitourinario	1	3,7	2,5
Otras causas	12	44,4	-
Total de 15 a 44 años	27	100	67,9

De 45 a 59 años			
Tumor maligno del colon, del recto y del ano	4	9,1	23,8
Resto de enfermedades del sistema nervioso	4	9,1	23,8
Resto de tumores malignos	3	6,8	17,8
Tumor maligno de la tráquea, de los bronquios y del pulmón	3	6,8	17,8
Tumor maligno de la mama	3	6,8	17,8
Tumor maligno del cuello del útero	2	4,5	11,9
Enfermedades isquémicas del corazón	2	4,5	11,9
Resto de enfermedades del sistema genitourinario	2	4,5	11,9
Tumor maligno de las meninges, del encéfalo y de otras partes del sistema nervioso central	2	4,5	11,9
Tumor maligno del páncreas	2	4,5	11,9
Otras causas	17	38,6	-
Total de 45 a 59 años	44	100	261,3

De 60 años y más			
Enfermedades isquémicas del corazón	50	15,2	353,2
Enfermedades crónicas de la vías respiratorias inferiores	25	7,6	176,6
Enfermedades hipertensivas	25	7,6	176,6
Resto de tumores malignos	21	6,4	148,3
Enfermedades cerebrovasculares	21	6,4	148,3
Otras enfermedades del corazón	16	4,9	113,0
Neumonía	16	4,9	113,0
Resto de enfermedades del sistema digestivo	15	4,6	106,0
Tumor maligno de la tráquea, de los bronquios y del pulmón	14	4,3	98,9
Resto de enfermedades del sistema genitourinario	9	2,7	63,6
Otras causas	116	35,4	-
Total de 60 y más años	328	100	2316,9

Todas las edades			
Enfermedades isquémicas del corazón	52	12,8	61,5
Enfermedades hipertensivas	26	6,4	30,8
Enfermedades crónicas de la vías respiratorias inferiores	26	6,4	30,8
Enfermedades cerebrovasculares	25	6,2	29,6
Resto de tumores malignos	25	6,2	29,6
Tumor maligno de la tráquea, de los bronquios y del pulmón	17	4,2	20,1
Otras enfermedades del corazón	17	4,2	20,1
Neumonía	16	3,9	18,9
Resto de enfermedades del sistema digestivo	15	3,7	17,7
Tumor maligno del colon, del recto y del ano	12	3,0	14,2
Otras causas	175	43,1	-
Total todas las edades	406	100	480,2

Fuente: DANE, Departamento Administrativo Nacional de Estadística. Procesado por la Unidad de Gestión de la Información y el Conocimiento, Secretaría de Salud de Medellín.
Nota: Análisis por residencia habitual del fallecido.

<i>10 primeras causas de mortalidad en población total, Comuna 9 Buenos Aires - Medellín, 2019 (103 Causas CIE 10) Tasas por cien mil habitantes</i>	Muertes	%	Tasa
Menores de 1 año (tasa por mil nacidos vivos para este grupo de edad)			
Ciertas afecciones originadas en el período perinatal	9	64,3	5,1
Resto de enfermedades del sistema nervioso	2	14,3	1,1
Resto de ciertas enfermedades infecciosas y parasitarias	1	7,1	0,6
Accidentes de transporte	1	7,1	0,6
Infecciones con un modo de transmisión predominantemente sexual	1	7,1	0,6
Total en menores de 1 año	14	100	8,0

De 1 a 4 años			
Otras infecciones agudas de las vías respiratorias inferiores	1	50,0	13,7
Influenza (gripe)	1	50,0	13,7
Total de 1 a 4 años	2	100	27,5

De 5 a 14 años			
Lesiones autoinflingidas intencionalmente	1	33,3	5,3
Tumor maligno de las meninges, del encéfalo y de otras partes del sistema nervioso central	1	33,3	5,3
Resto de enfermedades endocrinas, nutricionales y metabólicas	1	33,3	5,3
Total de 5 a 14 años	3	100	15,8

De 15 a 44 años			
Agresiones	13	16,7	16,5
Accidentes de transporte	11	14,1	14,0
Lesiones autoinflingidas intencionalmente	5	6,4	6,4
Enfermedad por Virus de la Inmunodeficiencia Humana (VIH)	4	5,1	5,1
Tumor maligno del colon, del recto y del ano	3	3,8	3,8
Todas las demás causas externas	3	3,8	3,8
Enfermedades cerebrovasculares	3	3,8	3,8
Tumor maligno del estómago	3	3,8	3,8
Linfoma No Hodgkin	3	3,8	3,8
Anemias	2	2,6	2,5
Otras causas	28	35,9	-
Total de 15 a 44 años	78	100	99,2

De 45 a 59 años			
Enfermedades isquémicas del corazón	9	8,1	30,3
Tumor maligno de la tráquea, de los bronquios y del pulmón	8	7,2	26,9
Resto de enfermedades del sistema nervioso	8	7,2	26,9
Resto de enfermedades del sistema genitourinario	6	5,4	20,2
Enfermedades cerebrovasculares	5	4,5	16,8
Tumor maligno del estómago	5	4,5	16,8
Resto de tumores malignos	5	4,5	16,8
Enfermedades del hígado	5	4,5	16,8
Tumor maligno del colon, del recto y del ano	5	4,5	16,8
Enfermedades hipertensivas	4	3,6	13,5
Otras causas	51	45,9	-
Total de 45 a 59 años	111	100	373,2

De 60 años y más			
Enfermedades isquémicas del corazón	89	14,4	377,1
Enfermedades crónicas de la vías respiratorias inferiores	52	8,4	220,3
Enfermedades hipertensivas	40	6,5	169,5
Enfermedades cerebrovasculares	36	5,8	152,5
Otras enfermedades del corazón	35	5,7	148,3
Neumonía	33	5,3	139,8
Resto de tumores malignos	29	4,7	122,9
Tumor maligno de la tráquea, de los bronquios y del pulmón	28	4,5	118,6
Resto de enfermedades del sistema digestivo	28	4,5	118,6
Tumor maligno de la próstata	17	2,8	72,0
Otras causas	231	37,4	-
Total de 60 y más años	618	100	2618,8

Todas las edades			
Enfermedades isquémicas del corazón	99	12,0	61,9
Enfermedades crónicas de la vías respiratorias inferiores	56	6,8	35,0
Enfermedades cerebrovasculares	44	5,3	27,5
Enfermedades hipertensivas	44	5,3	27,5
Otras enfermedades del corazón	39	4,7	24,4
Resto de tumores malignos	36	4,4	22,5
Tumor maligno de la tráquea, de los bronquios y del pulmón	36	4,4	22,5
Neumonía	35	4,2	21,9
Resto de enfermedades del sistema digestivo	31	3,8	19,4
Resto de enfermedades del sistema genitourinario	22	2,7	13,7
Otras causas	384	46,5	-
Total todas las edades	826	100	516,1

Fuente: DANE, Departamento Administrativo Nacional de Estadística. Procesado por la Unidad de Gestión de la Información y el Conocimiento, Secretaría de Salud de Medellín.
Nota: Análisis por residencia habitual del fallecido.

Indicadores de Mortalidad Comuna 10 La Candelaria, Medellín 2019

<i>10 primeras causas de mortalidad en hombres, Comuna 10 La Candelaria - Medellín, 2019 (103 Causas CIE 10) Tasas por cien mil hombres</i>	Muertes	%	Tasa
Menores de 1 año (tasa por mil nacidos vivos para este grupo de edad)			
Ciertas afecciones originadas en el período perinatal	5	71,4	10,4
Otras enfermedades del corazón	1	14,3	2,1
Neumonía	1	14,3	2,1
Total menores de 1 año	7	100	14,5

De 1 a 4 años			
Malformaciones congénitas, deformidades y anomalías cromosómicas	1	33,3	90,9
Otras infecciones agudas de las vías respiratorias inferiores	1	33,3	90,9
Neumonía	1	33,3	90,9
Total de 1 a 4 años	3	100	272,7

De 5 a 14 años			
Todas las demás causas externas	1	50,0	27,8
Leucemia	1	50,0	27,8
Total de 5 a 14 años	2	200	55,6

De 15 a 44 años			
Agresiones	29	40,3	145,0
Accidentes de transporte	9	12,5	45,0
Enfermedad por Virus de la Inmunodeficiencia Humana (VIH)	7	9,7	35,0
Neumonía	3	4,2	15,0
Resto de enfermedades del sistema digestivo	2	2,8	10,0
Otras enfermedades del corazón	2	2,8	10,0
Enfermedades isquémicas del corazón	2	2,8	10,0
Diarrea y gastroenteritis de presunto origen infeccioso	2	2,8	10,0
Envenenamiento accidental por, y exposición a sustancias nocivas	2	2,8	10,0
Enfermedades cerebrovasculares	1	1,4	5,0
Otras causas	13	18,1	-
Total de 15 a 44 años	72	100	360,1

De 45 a 59 años			
Enfermedades isquémicas del corazón	12	15,4	184,3
Otras enfermedades del corazón	9	11,5	138,2
Agresiones	6	7,7	92,1
Enfermedades hipertensivas	5	6,4	76,8
Neumonía	5	6,4	76,8
Enfermedades cerebrovasculares	4	5,1	61,4
Resto de enfermedades del sistema nervioso	4	5,1	61,4
Enfermedad por Virus de la Inmunodeficiencia Humana (VIH)	3	3,8	46,1
Tumor maligno del colon, del recto y del ano	2	2,6	30,7
Síntomas, signos y hallazgos anormales clínicos y de laboratorio, no clasificados en otra parte	2	2,6	30,7
Otras causas	26	33,3	-
Total de 45 a 59 años	78	100	1197,8

De 60 años y más			
Enfermedades isquémicas del corazón	72	21,1	1168,3
Enfermedades hipertensivas	28	8,2	454,3
Enfermedades crónicas de la vías respiratorias inferiores	26	7,6	421,9
Resto de enfermedades del sistema genitourinario	16	4,7	259,6
Otras enfermedades del corazón	16	4,7	259,6
Enfermedades cerebrovasculares	15	4,4	243,4
Tumor maligno de la próstata	14	4,1	227,2
Neumonía	12	3,5	194,7
Resto de tumores malignos	10	2,9	162,3
Tumor maligno de la tráquea, de los bronquios y del pulmón	9	2,6	146,0
Otras causas	124	36,3	-
Total de 60 y más años	342	100	5549,2

Todas las edades			
Enfermedades isquémicas del corazón	86	17,1	228,7
Agresiones	37	7,3	98,4
Enfermedades hipertensivas	34	6,7	90,4
Enfermedades crónicas de la vías respiratorias inferiores	29	5,8	77,1
Otras enfermedades del corazón	28	5,6	74,5
Neumonía	22	4,4	58,5
Enfermedades cerebrovasculares	20	4,0	53,2
Resto de enfermedades del sistema genitourinario	18	3,6	47,9
Tumor maligno de la próstata	15	3,0	39,9
Accidentes de transporte	15	3,0	39,9
Otras causas	200	39,7	-
Total todas las edades	504	100	1340,6

Fuente: DANE, Departamento Administrativo Nacional de Estadística. Procesado por la Unidad de Gestión de la Información y el Conocimiento, Secretaría de Salud de Medellín.
Nota: Análisis por residencia habitual del fallecido.

<i>10 primeras causas de mortalidad en mujeres, Comuna 10 La Candelaria - Medellín, 2019 (103 Causas CIE 10) Tasas por cien mil mujeres</i>	Muertes	%	Tasa
Menores de 1 año (tasa por mil nacidos vivos para este grupo de edad)			
Malformaciones congénitas, deformidades y anomalías cromosómicas	2	66,7	4,3
Ciertas afecciones originadas en el período perinatal	1	33,3	2,2
Total en menores de 1 año	3	100	6,5

De 15 a 44 años			
Agresiones	3	10,3	16,6
Accidentes de transporte	3	10,3	16,6
Tuberculosis respiratoria	3	10,3	16,6
Neumonía	2	6,9	11,0
Enfermedades del sistema osteomuscular y del tejido conjuntivo	2	6,9	11,0
Enfermedad por Virus de la Inmunodeficiencia Humana (VIH)	2	6,9	11,0
Lesiones autoinflingidas intencionalmente	2	6,9	11,0
Resto de enfermedades del sistema digestivo	1	3,4	5,5
Tumores malignos del labio, de la cavidad bucal y de la faringe	1	3,4	5,5
Tumor maligno del colon, del recto y del ano	1	3,4	5,5
Otras causas	9	31,0	-
Total de 15 a 44 años	29	100	160,1

De 45 a 59 años			
Tumor maligno del colon, del recto y del ano	3	9,1	38,5
Tumor maligno del hígado y de las vías biliares intrahepáticas	3	9,1	38,5
Enfermedades crónicas de la vías respiratorias inferiores	3	9,1	38,5
Tumor maligno del ovario	3	9,1	38,5
Tuberculosis respiratoria	2	6,1	25,7
Tumor maligno de la tráquea, de los bronquios y del pulmón	2	6,1	25,7
Enfermedades isquémicas del corazón	2	6,1	25,7
Diabetes Mellitus	2	6,1	25,7
Tumor maligno de la mama	1	3,0	12,8
Todas las demás causas externas	1	3,0	12,8
Otras causas	11	33,3	-
Total de 45 a 59 años	33	100	423,5

De 60 años y más			
Enfermedades isquémicas del corazón	54	15,9	627,7
Enfermedades hipertensivas	31	9,1	360,3
Enfermedades crónicas de la vías respiratorias inferiores	28	8,3	325,5
Enfermedades cerebrovasculares	27	8,0	313,8
Neumonía	24	7,1	279,0
Otras enfermedades del corazón	19	5,6	220,9
Resto de tumores malignos	17	5,0	197,6
Tumor maligno de la tráquea, de los bronquios y del pulmón	12	3,5	139,5
Resto de enfermedades del sistema digestivo	9	2,7	104,6
Tumor maligno de la mama	8	2,4	93,0
Otras causas	110	32,4	-
Total de 60 y más años	339	100	3940,5

Todas las edades			
Enfermedades isquémicas del corazón	56	13,9	141,9
Enfermedades hipertensivas	32	7,9	81,1
Enfermedades crónicas de la vías respiratorias inferiores	32	7,9	81,1
Enfermedades cerebrovasculares	28	6,9	71,0
Neumonía	27	6,7	68,4
Otras enfermedades del corazón	21	5,2	53,2
Resto de tumores malignos	18	4,5	45,6
Tumor maligno de la tráquea, de los bronquios y del pulmón	14	3,5	35,5
Resto de enfermedades del sistema digestivo	10	2,5	25,3
Tumor maligno de la mama	9	2,2	22,8
Otras causas	157	38,9	-
Total todas las edades	404	100	1023,9

Fuente: DANE, Departamento Administrativo Nacional de Estadística. Procesado por la Unidad de Gestión de la Información y el Conocimiento, Secretaría de Salud de Medellín.
Nota: Análisis por residencia habitual del fallecido.

<i>10 primeras causas de mortalidad en población total, Comuna 10 La Candelaria - Medellín, 2019 (103 Causas CIE 10) Tasas por cien mil habitantes</i>	Muertes	%	Tasa
Menores de 1 año (tasa por mil nacidos vivos para este grupo de edad)			
Ciertas afecciones originadas en el período perinatal	6	60,0	6,3
Malformaciones congénitas, deformidades y anomalías cromosómicas	2	20,0	2,1
Otras enfermedades del corazón	1	10,0	1,1
Neumonía	1	10,0	1,1
Total en menores de 1 año	10	100	10,6

De 1 a 4 años			
Malformaciones congénitas, deformidades y anomalías cromosómicas	1	33,3	41,7
Otras infecciones agudas de las vías respiratorias inferiores	1	33,3	41,7
Neumonía	1	33,3	41,7
Total de 1 a 4 años	3	100	125,1

De 5 a 14 años			
Todas las demás causas externas	1	50,0	14,4
Leucemia	1	50,0	14,4
Total de 5 a 14 años	2	100	28,9

De 15 a 44 años			
Agresiones	32	31,7	84,0
Accidentes de transporte	12	11,9	31,5
Enfermedad por Virus de la Inmunodeficiencia Humana (VIH)	9	8,9	23,6
Neumonía	5	5,0	13,1
Tuberculosis respiratoria	4	4,0	10,5
Otras enfermedades del corazón	3	3,0	7,9
Resto de enfermedades del sistema digestivo	3	3,0	7,9
Diarrea y gastroenteritis de presunto origen infeccioso	3	3,0	7,9
Lesiones autoinflingidas intencionalmente	3	3,0	7,9
Enfermedades hipertensivas	2	2,0	5,2
Otras causas	25	24,8	-
Total de 15 a 44 años	101	100	265,1

De 45 a 59 años			
Enfermedades isquémicas del corazón	14	12,6	97,9
Otras enfermedades del corazón	10	9,0	69,9
Agresiones	7	6,3	48,9
Neumonía	6	5,4	41,9
Tumor maligno del colon, del recto y del ano	5	4,5	35,0
Enfermedades crónicas de la vías respiratorias inferiores	5	4,5	35,0
Enfermedades hipertensivas	5	4,5	35,0
Enfermedades cerebrovasculares	4	3,6	28,0
Resto de enfermedades del sistema nervioso	4	3,6	28,0
Tuberculosis respiratoria	4	3,6	28,0
Otras causas	47	42,3	-
Total de 45 a 59 años	111	100	776,0

De 60 años y más			
Enfermedades isquémicas del corazón	126	18,5	853,3
Enfermedades hipertensivas	59	8,7	399,6
Enfermedades crónicas de la vías respiratorias inferiores	54	7,9	365,7
Enfermedades cerebrovasculares	42	6,2	284,4
Neumonía	36	5,3	243,8
Otras enfermedades del corazón	35	5,1	237,0
Resto de tumores malignos	27	4,0	182,9
Resto de enfermedades del sistema genitourinario	24	3,5	162,5
Tumor maligno de la tráquea, de los bronquios y del pulmón	21	3,1	142,2
Resto de enfermedades del sistema digestivo	17	2,5	115,1
Otras causas	240	35,2	-
Total de 60 y más años	681	100	4611,9

Todas las edades			
Enfermedades isquémicas del corazón	142	15,6	184,3
Enfermedades hipertensivas	66	7,3	85,7
Enfermedades crónicas de la vías respiratorias inferiores	61	6,7	79,2
Neumonía	49	5,4	63,6
Otras enfermedades del corazón	49	5,4	63,6
Enfermedades cerebrovasculares	48	5,3	62,3
Agresiones	41	4,5	53,2
Resto de tumores malignos	30	3,3	38,9
Resto de enfermedades del sistema genitourinario	26	2,9	33,7
Tumor maligno de la tráquea, de los bronquios y del pulmón	23	2,5	29,8
Otras causas	373	41,1	-
Total todas las edades	908	100	1178,4

Fuente: DANE, Departamento Administrativo Nacional de Estadística. Procesado por la Unidad de Gestión de la Información y el Conocimiento, Secretaría de Salud de Medellín.
Nota: Análisis por residencia habitual del fallecido.

Indicadores de Mortalidad Comuna 11 Laureles, Medellín 2019

<i>10 primeras causas de mortalidad en hombres, Comuna 11 Laureles - Medellín, 2019 (103 Causas CIE 10) Tasas por cien mil hombres</i>	Muertes	%	Tasa
De 5 a 14 años			
Leucemia	1	100,0	27,4
Total de 5 a 14 años	1	100	27,4

De 15 a 44 años			
Accidentes de transporte	4	16,0	20,6
Síntomas, signos y hallazgos anormales clínicos y de laboratorio, no clasificados en otra parte	3	12,0	15,5
Todas las demás causas externas	3	12,0	15,5
Lesiones autoinflingidas intencionalmente	3	12,0	15,5
Agresiones	3	12,0	15,5
Enfermedad por Virus de la Inmunodeficiencia Humana (VIH)	2	8,0	10,3
Resto de enfermedades del sistema genitourinario	2	8,0	10,3
Enfermedades cerebrovasculares	1	4,0	5,2
Resto de enfermedades del sistema circulatorio	1	4,0	5,2
Resto de tumores malignos	1	4,0	5,2
Otras causas	2	8,0	10,3
Total de 15 a 44 años	25	100	128,8

De 45 a 59 años			
Enfermedades isquémicas del corazón	8	18,2	89,2
Neumonía	4	9,1	44,6
Tumor maligno de la tráquea, de los bronquios y del pulmón	3	6,8	33,5
Tumor maligno del hígado y de las vías biliares intrahepáticas	3	6,8	33,5
Lesiones autoinflingidas intencionalmente	3	6,8	33,5
Todas las demás causas externas	2	4,5	22,3
Enfermedades cerebrovasculares	2	4,5	22,3
Enfermedades del hígado	2	4,5	22,3
Resto de enfermedades del sistema nervioso	2	4,5	22,3
Resto de tumores malignos	2	4,5	22,3
Otras causas	13	29,5	-
Total de 45 a 59 años	44	100	490,6

De 60 años y más			
Enfermedades isquémicas del corazón	59	16,5	546,5
Neumonía	24	6,7	222,3
Enfermedades cerebrovasculares	24	6,7	222,3
Resto de enfermedades del sistema genitourinario	20	5,6	185,3
Enfermedades crónicas de la vías respiratorias inferiores	20	5,6	185,3
Enfermedades hipertensivas	19	5,3	176,0
Resto de tumores malignos	17	4,7	157,5
Otras enfermedades del corazón	16	4,5	148,2
Tumor maligno de la próstata	15	4,2	139,0
Tumor maligno del colon, del recto y del ano	14	3,9	129,7
Otras causas	130	36,3	-
Total de 60 y más años	358	100	3316,4

Todas las edades			
Enfermedades isquémicas del corazón	67	15,7	150,3
Neumonía	28	6,5	62,8
Enfermedades cerebrovasculares	27	6,3	60,6
Resto de enfermedades del sistema genitourinario	22	5,1	49,4
Resto de tumores malignos	20	4,7	44,9
Enfermedades crónicas de la vías respiratorias inferiores	20	4,7	44,9
Enfermedades hipertensivas	20	4,7	44,9
Otras enfermedades del corazón	18	4,2	40,4
Tumor maligno de la próstata	16	3,7	35,9
Tumor maligno del colon, del recto y del ano	15	3,5	33,7
Otras causas	175	40,9	-
Total todas las edades	428	100	960,3

Fuente: DANE, Departamento Administrativo Nacional de Estadística. Procesado por la Unidad de Gestión de la Información y el Conocimiento, Secretaría de Salud de Medellín.
Nota: Análisis por residencia habitual del fallecido.

<i>10 primeras causas de mortalidad en mujeres, Comuna 11 Laureles - Medellín, 2019 (103 Causas CIE 10) Tasas por cien mil mujeres</i>	Muertes	%	Tasa
De 1 a 4 años (tasa por mil nacidos vivos para este grupo de edad)			
Ciertas afecciones originadas en el período perinatal	3	100,0	9,9
Total de 1 a 4 años	3	100	9,9

De 5 a 14 años			
Todas las demás causas externas	1	100,0	28,7
Total de 5 a 14 años	1	100	28,7

De 15 a 44 años			
Tumor maligno de la mama	6	30,0	28,5
Accidentes de transporte	3	15,0	14,2
Lesiones autoinflingidas intencionalmente	2	10,0	9,5
Enfermedades del sistema osteomuscular y del tejido conjuntivo	1	5,0	4,7
Tumor maligno de la laringe	1	5,0	4,7
Resto de enfermedades del sistema nervioso	1	5,0	4,7
Todas las demás causas externas	1	5,0	4,7
Otras muertes obstétricas directas	1	5,0	4,7
Enfermedades crónicas de la vías respiratorias inferiores	1	5,0	4,7
Tumor maligno del estómago	1	5,0	4,7
Otras causas	2	10,0	9,5
Total de 15 a 44 años	20	100	94,9

De 45 a 59 años			
Tumor maligno de la mama	3	9,1	24,3
Tumor maligno del ovario	3	9,1	24,3
Enfermedades isquémicas del corazón	3	9,1	24,3
Tumor maligno de la tráquea, de los bronquios y del pulmón	2	6,1	16,2
Tumor maligno del cuello del útero	2	6,1	16,2
Neumonía	2	6,1	16,2
Tumor maligno del páncreas	2	6,1	16,2
Tumores malignos del labio, de la cavidad bucal y de la faringe	2	6,1	16,2
Otras enfermedades del corazón	2	6,1	16,2
Tumor maligno del colon, del recto y del ano	1	3,0	8,1
Otras causas	11	33,3	-
Total de 45 a 59 años	33	100	266,9

De 60 años y más			
Enfermedades isquémicas del corazón	85	17,3	481,6
Enfermedades crónicas de la vías respiratorias inferiores	48	9,8	272,0
Neumonía	37	7,5	209,6
Enfermedades cerebrovasculares	33	6,7	187,0
Resto de enfermedades del sistema genitourinario	27	5,5	153,0
Tumor maligno de la mama	22	4,5	124,7
Tumor maligno de la tráquea, de los bronquios y del pulmón	20	4,1	113,3
Enfermedades hipertensivas	16	3,3	90,7
Otras enfermedades del corazón	15	3,0	85,0
Resto de enfermedades del sistema digestivo	15	3,0	85,0
Otras causas	174	35,4	-
Total de 60 y más años	492	100	2787,7

Todas las edades			
Enfermedades isquémicas del corazón	88	16,0	156,6
Enfermedades crónicas de la vías respiratorias inferiores	49	8,9	87,2
Neumonía	39	7,1	69,4
Enfermedades cerebrovasculares	34	6,2	60,5
Tumor maligno de la mama	31	5,6	55,2
Resto de enfermedades del sistema genitourinario	28	5,1	49,8
Tumor maligno de la tráquea, de los bronquios y del pulmón	22	4,0	39,2
Enfermedades hipertensivas	17	3,1	30,3
Otras enfermedades del corazón	17	3,1	30,3
Resto de tumores malignos	15	2,7	26,7
Otras causas	209	38,1	-
Total todas las edades	549	100	977,2

Fuente: DANE, Departamento Administrativo Nacional de Estadística. Procesado por la Unidad de Gestión de la Información y el Conocimiento, Secretaría de Salud de Medellín.
Nota: Análisis por residencia habitual del fallecido.

<i>10 primeras causas de mortalidad en población total, Comuna 11 Laureles - Medellín, 2019 (103 Causas CIE 10) Tasas por cien mil habitantes</i>	Muertes	%	Tasa
Menores de 1 año (tasa por mil nacidos vivos para este grupo de edad)			
Ciertas afecciones originadas en el período perinatal	3	100,0	4,9
Total en menores de 1 año	3	100	4,9

De 5 a 14 años			
Todas las demás causas externas	1	50,0	14,0
Leucemia	1	50,0	0,0
Total de 5 a 14 años	2	100	28,1

De 15 a 44 años			
Accidentes de transporte	7	15,6	17,3
Tumor maligno de la mama	6	13,3	14,8
Lesiones autoinflingidas intencionalmente	5	11,1	12,4
Todas las demás causas externas	4	8,9	9,9
Síntomas, signos y hallazgos anormales clínicos y de laboratorio, no clasificados en otra parte	3	6,7	7,4
Resto de enfermedades del sistema genitourinario	3	6,7	7,4
Agresiones	3	6,7	7,4
Enfermedad por Virus de la Inmunodeficiencia Humana (VIH)	2	4,4	4,9
Enfermedades del sistema osteomuscular y del tejido conjuntivo	1	2,2	2,5
Resto de tumores malignos	1	2,2	2,5
Otras causas	10	22,2	-
Total de 15 a 44 años	45	100	111,2

De 45 a 59 años			
Enfermedades isquémicas del corazón	11	14,3	51,6
Neumonía	6	7,8	28,1
Tumor maligno de la tráquea, de los bronquios y del pulmón	5	6,5	23,4
Resto de tumores malignos	3	3,9	14,1
Tumor maligno del ovario	3	3,9	14,1
Enfermedades cerebrovasculares	3	3,9	14,1
Tumor maligno de la mama	3	3,9	14,1
Lesiones autoinflingidas intencionalmente	3	3,9	14,1
Tumor maligno del hígado y de las vías biliares intrahepáticas	3	3,9	14,1
Tumor maligno del páncreas	3	3,9	14,1
Otras causas	34	44,2	-
Total de 45 a 59 años	77	100	361,0

De 60 años y más			
Enfermedades isquémicas del corazón	144	16,9	506,3
Enfermedades crónicas de la vías respiratorias inferiores	68	8,0	239,1
Neumonía	61	7,2	214,5
Enfermedades cerebrovasculares	57	6,7	200,4
Resto de enfermedades del sistema genitourinario	47	5,5	165,2
Enfermedades hipertensivas	35	4,1	123,0
Resto de tumores malignos	31	3,6	109,0
Otras enfermedades del corazón	31	3,6	109,0
Tumor maligno de la tráquea, de los bronquios y del pulmón	29	3,4	102,0
Resto de enfermedades del sistema digestivo	28	3,3	98,4
Otras causas	319	37,5	-
Total de 60 y más años	850	100	2988,3

Todas las edades			
Enfermedades isquémicas del corazón	155	15,9	153,8
Enfermedades crónicas de la vías respiratorias inferiores	69	7,1	68,5
Neumonía	67	6,9	66,5
Enfermedades cerebrovasculares	61	6,2	60,5
Resto de enfermedades del sistema genitourinario	50	5,1	49,6
Enfermedades hipertensivas	37	3,8	36,7
Resto de tumores malignos	35	3,6	34,7
Otras enfermedades del corazón	35	3,6	34,7
Tumor maligno de la tráquea, de los bronquios y del pulmón	34	3,5	33,7
Tumor maligno de la mama	31	3,2	30,8
Otras causas	403	41,2	-
Total todas las edades	977	100	969,7

Fuente: DANE, Departamento Administrativo Nacional de Estadística. Procesado por la Unidad de Gestión de la Información y el Conocimiento, Secretaría de Salud de Medellín.
Nota: Análisis por residencia habitual del fallecido.

Indicadores de Mortalidad Comuna 12 La América, Medellín 2019

<i>10 primeras causas de mortalidad en hombres, Comuna 12 La América - Medellín, 2019 (103 Causas CIE 10) Tasas por cien mil hombres</i>	Muertes	%	Tasa
Menores de 1 año (tasa por mil nacidos vivos para este grupo de edad)			
Malformaciones congénitas, deformidades y anomalías cromosómicas	1	50,0	3,2
Ciertas afecciones originadas en el período perinatal	1	50,0	3,2
Total menores de 1 año	2	100	6,5

De 5 a 14 años			
Resto de tumores malignos	1	100,0	27,1
Total de 5 a 14 años	1	100	27,1

De 15 a 44 años			
Agresiones	10	34,5	55,6
Lesiones autoinflingidas intencionalmente	6	20,7	33,4
Accidentes de transporte	3	10,3	16,7
Enfermedad por Virus de la Inmunodeficiencia Humana (VIH)	3	10,3	16,7
Neumonía	2	6,9	11,1
Todas las demás causas externas	1	3,4	5,6
Enfermedades cerebrovasculares	1	3,4	5,6
Tumor maligno del colon, del recto y del ano	1	3,4	5,6
Resto de enfermedades del sistema digestivo	1	3,4	5,6
Resto de tumores malignos	1	3,4	5,6
Total de 15 a 44 años	29	100	161,2

De 45 a 59 años			
Agresiones	7	15,2	90,2
Resto de enfermedades del sistema circulatorio	4	8,7	51,5
Enfermedades isquémicas del corazón	4	8,7	51,5
Tumor maligno de la tráquea, de los bronquios y del pulmón	3	6,5	38,6
Lesiones autoinflingidas intencionalmente	3	6,5	38,6
Tumor maligno del estómago	3	6,5	38,6
Enfermedades crónicas de la vías respiratorias inferiores	3	6,5	38,6
Resto de tumores malignos	2	4,3	25,8
Tumor maligno del colon, del recto y del ano	2	4,3	25,8
Enfermedades hipertensivas	2	4,3	25,8
Otras causas	13	28,3	-
Total de 45 a 59 años	46	100	592,6

De 60 años y más			
Enfermedades isquémicas del corazón	45	16,8	594,4
Enfermedades crónicas de la vías respiratorias inferiores	25	9,3	330,2
Resto de enfermedades del sistema genitourinario	17	6,3	224,5
Neumonía	17	6,3	224,5
Enfermedades cerebrovasculares	17	6,3	224,5
Enfermedades hipertensivas	15	5,6	198,1
Resto de tumores malignos	11	4,1	145,3
Otras enfermedades del corazón	11	4,1	145,3
Tumor maligno de la próstata	9	3,4	118,9
Tumor maligno del estómago	9	3,4	118,9
Otras causas	92	34,3	-
Total de 60 y más años	268	100	3539,8

Todas las edades			
Enfermedades isquémicas del corazón	49	14,2	126,5
Enfermedades crónicas de la vías respiratorias inferiores	28	8,1	72,3
Neumonía	19	5,5	49,1
Enfermedades cerebrovasculares	19	5,5	49,1
Resto de enfermedades del sistema genitourinario	18	5,2	46,5
Agresiones	17	4,9	43,9
Enfermedades hipertensivas	17	4,9	43,9
Resto de tumores malignos	15	4,3	38,7
Otras enfermedades del corazón	13	3,8	33,6
Tumor maligno del estómago	12	3,5	31,0
Otras causas	139	40,2	-
Total todas las edades	346	100	893,5

*Fuente: DANE, Departamento Administrativo Nacional de Estadística. Procesado por la Unidad de Gestión de la Información y el Conocimiento, Secretaría de Salud de Medellín.
Nota: Análisis por residencia habitual del fallecido.*

<i>10 primeras causas de mortalidad en mujeres, Comuna 12 La América - Medellín, 2019 (103 Causas CIE 10) Tasas por cien mil mujeres</i>	Muertes	%	Tasa
Menores de 1 año (tasa por mil nacidos vivos para este grupo de edad)			
Ciertas afecciones originadas en el período perinatal	1	100,0	2,9
Total en menores de 1 año	1	100	2,9

De 15 a 44 años			
Resto de tumores malignos	1	8,3	5,1
Úlcera gástrica y duodenal	1	8,3	5,1
Tumor maligno del cuello del útero	1	8,3	5,1
Envenenamiento accidental por, y exposición a sustancias nocivas	1	8,3	5,1
Resto de enfermedades del sistema genitourinario	1	8,3	5,1
Linfoma No Hodgkin	1	8,3	5,1
Tumor maligno de la mama	1	8,3	5,1
Muertes obstétricas indirectas	1	8,3	5,1
Tumor maligno del hígado y de las vías biliares intrahepáticas	1	8,3	5,1
Resto de enfermedades de la sangre y de los órganos hematopoyéticos, y ciertos trastornos que afectan el mecanismo de la inmunidad	1	8,3	5,1
Otras causas	2	16,7	10,3
Total de 15 a 44 años	12	100	61,6

De 45 a 59 años			
Tumor maligno de la mama	8	26,7	75,0
Resto de enfermedades del sistema digestivo	5	16,7	46,9
Enfermedades del hígado	2	6,7	18,8
Tumor maligno del ovario	2	6,7	18,8
Síntomas, signos y hallazgos anormales clínicos y de laboratorio, no clasificados en otra parte	1	3,3	9,4
Enfermedades isquémicas del corazón	1	3,3	9,4
Tumor maligno de la tráquea, de los bronquios y del pulmón	1	3,3	9,4
Leucemia	1	3,3	9,4
Resto de tumores malignos	1	3,3	9,4
Otras enfermedades del corazón	1	3,3	9,4
Otras causas	7	23,3	-
Total de 45 a 59 años	30	100	281,3

De 60 años y más			
Enfermedades isquémicas del corazón	46	15,6	371,7
Enfermedades crónicas de la vías respiratorias inferiores	33	11,2	266,6
Neumonía	23	7,8	185,8
Enfermedades cerebrovasculares	23	7,8	185,8
Resto de tumores malignos	15	5,1	121,2
Enfermedades hipertensivas	13	4,4	105,0
Resto de enfermedades del sistema digestivo	13	4,4	105,0
Tumor maligno de la tráquea, de los bronquios y del pulmón	10	3,4	80,8
Resto de enfermedades del sistema genitourinario	10	3,4	80,8
Tumor maligno del páncreas	9	3,1	72,7
Otras causas	99	33,7	-
Total de 60 y más años	294	100	2375,4

Todas las edades			
Enfermedades isquémicas del corazón	47	13,9	98,6
Enfermedades crónicas de la vías respiratorias inferiores	33	9,8	69,2
Enfermedades cerebrovasculares	25	7,4	52,4
Neumonía	23	6,8	48,2
Resto de enfermedades del sistema digestivo	19	5,6	39,8
Tumor maligno de la mama	17	5,0	35,7
Resto de tumores malignos	17	5,0	35,7
Enfermedades hipertensivas	14	4,2	29,4
Tumor maligno de la tráquea, de los bronquios y del pulmón	11	3,3	23,1
Resto de enfermedades del sistema genitourinario	11	3,3	23,1
Otras causas	120	35,6	-
Total todas las edades	337	100	706,8

Fuente: DANE, Departamento Administrativo Nacional de Estadística. Procesado por la Unidad de Gestión de la Información y el Conocimiento, Secretaría de Salud de Medellín.
 Nota: Análisis por residencia habitual del fallecido.

<i>10 primeras causas de mortalidad en población total, Comuna 12 La América - Medellín, 2019 (103 Causas CIE 10) Tasas por cien mil habitantes</i>	Muertes	%	Tasa
Menores de 1 año (tasa por mil nacidos vivos para este grupo de edad)			
Ciertas afecciones originadas en el período perinatal	2	66,7	3,1
Malformaciones congénitas, deformidades y anomalías cromosómicas	1	33,3	1,5
Total en menores de 1 año	3	100	4,6

De 5 a 14 años			
Resto de tumores malignos	1	100,0	14,0
Total de 5 a 14 años	1	100	14,0

DE 15 a 44 AÑOS			
Agresiones	10	24,4	26,7
Lesiones autoinflingidas intencionalmente	6	14,6	16,0
Accidentes de transporte	3	7,3	8,0
Enfermedad por Virus de la Inmunodeficiencia Humana (VIH)	3	7,3	8,0
Resto de tumores malignos	2	4,9	5,3
Resto de enfermedades del sistema digestivo	2	4,9	5,3
Enfermedades cerebrovasculares	2	4,9	5,3
Neumonía	2	4,9	5,3
Tumor maligno del colon, del recto y del ano	1	2,4	2,7
Todas las demás causas externas	1	2,4	2,7
Otras causas	9	22,0	-
Total de 15 a 44 años	41	100	109,4

De 45 a 59 años			
Tumor maligno de la mama	8	10,5	43,4
Agresiones	8	10,5	43,4
Resto de enfermedades del sistema digestivo	6	7,9	32,6
Enfermedades isquémicas del corazón	5	6,6	27,1
Tumor maligno de la tráquea, de los bronquios y del pulmón	4	5,3	21,7
Tumor maligno del estómago	4	5,3	21,7
Resto de enfermedades del sistema circulatorio	4	5,3	21,7
Enfermedades crónicas de la vías respiratorias inferiores	3	3,9	16,3
Enfermedades hipertensivas	3	3,9	16,3
Enfermedades del hígado	3	3,9	16,3
Otras causas	28	36,8	-
Total de 45 a 59 años	76	100	412,4

De 60 años y más			
Enfermedades isquémicas del corazón	91	16,2	456,2
Enfermedades crónicas de la vías respiratorias inferiores	58	10,3	290,8
Neumonía	40	7,1	200,5
Enfermedades cerebrovasculares	40	7,1	200,5
Enfermedades hipertensivas	28	5,0	140,4
Resto de enfermedades del sistema genitourinario	27	4,8	135,4
Resto de tumores malignos	26	4,6	130,3
Resto de enfermedades del sistema digestivo	20	3,6	100,3
Tumor maligno de la tráquea, de los bronquios y del pulmón	18	3,2	90,2
Otras enfermedades del corazón	17	3,0	85,2
Otras causas	197	35,1	-
Total de 60 y más años	562	100	2817,3

Todas las edades			
Enfermedades isquémicas del corazón	96	14,1	111,1
Enfermedades crónicas de la vías respiratorias inferiores	61	8,9	70,6
Enfermedades cerebrovasculares	44	6,4	50,9
Neumonía	42	6,1	48,6
Resto de tumores malignos	32	4,7	37,0
Enfermedades hipertensivas	31	4,5	35,9
Resto de enfermedades del sistema genitourinario	29	4,2	33,6
Resto de enfermedades del sistema digestivo	28	4,1	32,4
Tumor maligno de la tráquea, de los bronquios y del pulmón	22	3,2	25,5
Otras enfermedades del corazón	20	2,9	23,1
Otras causas	278	40,7	-
Total todas las edades	683	100	790,5

Fuente: DANE, Departamento Administrativo Nacional de Estadística. Procesado por la Unidad de Gestión de la Información y el Conocimiento, Secretaría de Salud de Medellín.
Nota: Análisis por residencia habitual del fallecido.

Indicadores de Mortalidad Comuna 13 San Javier, Medellín 2019

<i>10 primeras causas de mortalidad en hombres, Comuna 13 San Javier - Medellín, 2019 (103 causas CIE 10) Tasas por cien mil hombres</i>	Muertes	%	Tasa
Menores de 1 año (tasa por mil nacidos vivos para este grupo de edad)			
Ciertas afecciones originadas en el período perinatal	5	62,5	4,7
Neumonía	2	25,0	1,9
Otras infecciones agudas de las vías respiratorias inferiores	1	12,5	0,9
Total menores de 1 año	8	100	7,5

De 5 a 14 años			
Resto de enfermedades del sistema respiratorio	1	20,0	8,8
Fiebre reumática aguda y enfermedades cardíacas reumáticas crónicas	1	20,0	8,8
Resto de tumores malignos	1	20,0	8,8
Lesiones autoinflingidas intencionalmente	1	20,0	8,8
Neumonía	1	20,0	8,8
Total de 5 a 14 años	5	100	43,8

De 15 a 44 años			
Agresiones	62	54,4	161,9
Enfermedad por Virus de la Inmunodeficiencia Humana (VIH)	8	7,0	20,9
Accidentes de transporte	6	5,3	15,7
Lesiones autoinflingidas intencionalmente	5	4,4	13,1
Resto de enfermedades del sistema nervioso	4	3,5	10,4
Síntomas, signos y hallazgos anormales clínicos y de laboratorio, no clasificados en otra parte	3	2,6	7,8
Todas las demás causas externas	3	2,6	7,8
Leucemia	3	2,6	7,8
Resto de tumores	2	1,8	5,2
Caídas	2	1,8	5,2
Otras causas	16	14,0	-
Total de 15 a 44 años	114	100	297,7

De 45 a 59 años			
Enfermedades isquémicas del corazón	5	11,1	41,9
Agresiones	4	8,9	33,5
Tumor maligno del estómago	3	6,7	25,1
Resto de enfermedades del sistema genitourinario	3	6,7	25,1
Neumonía	2	4,4	16,8
Enfermedades cerebrovasculares	2	4,4	16,8
Accidentes de transporte	2	4,4	16,8
Enfermedad por Virus de la Inmunodeficiencia Humana (VIH)	2	4,4	16,8
Resto de tumores	2	4,4	16,8
Todas las demás causas externas	2	4,4	16,8
Otras causas	18	40,0	-
Total de 45 a 59 años	45	100	377,2

De 60 años y más			
Enfermedades isquémicas del corazón	52	17,7	606,6
Enfermedades crónicas de la vías respiratorias inferiores	36	12,2	419,9
Enfermedades hipertensivas	20	6,8	233,3
Otras enfermedades del corazón	15	5,1	175,0
Tumor maligno del estómago	14	4,8	163,3
Enfermedades cerebrovasculares	14	4,8	163,3
Resto de enfermedades del sistema digestivo	12	4,1	140,0
Tumor maligno de la tráquea, de los bronquios y del pulmón	11	3,7	128,3
Tumor maligno del colon, del recto y del ano	11	3,7	128,3
Resto de enfermedades del sistema genitourinario	9	3,1	105,0
Otras causas	100	34,0	-
Total de 60 y más años	294	100	3429,4

Todas las edades			
Agresiones	67	14,4	88,3
Enfermedades isquémicas del corazón	57	12,2	75,2
Enfermedades crónicas de la vías respiratorias inferiores	36	7,7	47,5
Enfermedades hipertensivas	23	4,9	30,3
Tumor maligno del estómago	19	4,1	25,1
Otras enfermedades del corazón	18	3,9	23,7
Enfermedades cerebrovasculares	17	3,6	22,4
Tumor maligno de la tráquea, de los bronquios y del pulmón	13	2,8	17,1
Tumor maligno del colon, del recto y del ano	13	2,8	17,1
Accidentes de transporte	13	2,8	17,1
Otras causas	190	40,8	-
Total todas las edades	466	100	614,5

Fuente: DANE, Departamento Administrativo Nacional de Estadística. Procesado por la Unidad de Gestión de la Información y el Conocimiento, Secretaría de Salud de Medellín.
Nota: Análisis por residencia habitual del fallecido.

<i>10 primeras causas de mortalidad en mujeres, Comuna 13 San Javier - Medellín, 2019 (103 Causas CIE 10) Tasas por cien mil mujeres</i>	Muertes	%	Tasa
Menores de 1 año (tasa por mil nacidos vivos para este grupo de edad)			
Ciertas afecciones originadas en el período perinatal	2	40,0	2,1
Anemias	1	20,0	1,1
Neumonía	1	20,0	1,1
Malformaciones congénitas, deformidades y anomalías cromosómicas	1	20,0	1,1
Total en menores de 1 año	5	100	5,3

De 1 a 4 años			
Leucemia	1	100,0	23,6
Total de 1 a 4 años	1	100	23,6

De 5 a 14 años			
Agresiones	1	33,3	8,9
Otras enfermedades del corazón	1	33,3	8,9
Malformaciones congénitas, deformidades y anomalías cromosómicas	1	33,3	8,9
Total de 5 a 14 años	3	100	26,8

De 15 a 44 años			
Tumor maligno de la mama	5	16,7	12,2
Neumonía	2	6,7	4,9
Tumor maligno del ovario	2	6,7	4,9
Enfermedades del sistema osteomuscular y del tejido conjuntivo	2	6,7	4,9
Resto de enfermedades de la sangre y de los órganos hematopoyéticos, y ciertos trastornos que afectan el mecanismo de la inmunidad	2	6,7	4,9
Tumor maligno del colon, del recto y del ano	2	6,7	4,9
Tumor maligno del estómago	2	6,7	4,9
Resto de enfermedades del sistema respiratorio	1	3,3	2,4
Otras enfermedades del corazón	1	3,3	2,4
Agresiones	1	3,3	2,4
Otras causas	10	33,3	-
Total de 15 a 44 años	30	100	73,3

De 45 a 59 años			
Enfermedades hipertensivas	4	9,5	25,4
Enfermedades isquémicas del corazón	4	9,5	25,4
Resto de tumores malignos	4	9,5	25,4
Resto de enfermedades del sistema genitourinario	3	7,1	19,0
Enfermedades cerebrovasculares	3	7,1	19,0
Enfermedades crónicas de la vías respiratorias inferiores	3	7,1	19,0
Tumor maligno del ovario	3	7,1	19,0
Tumor maligno de la mama	2	4,8	12,7
Tumor maligno del colon, del recto y del ano	2	4,8	12,7
Tumor maligno de la tráquea, de los bronquios y del pulmón	2	4,8	12,7
Otras causas	12	28,6	-
Total de 45 a 59 años	42	100	266,5

De 60 años y más			
Enfermedades isquémicas del corazón	42	13,7	335,2
Enfermedades crónicas de la vías respiratorias inferiores	37	12,1	295,3
Enfermedades cerebrovasculares	22	7,2	175,6
Resto de tumores malignos	17	5,6	135,7
Enfermedades hipertensivas	15	4,9	119,7
Resto de enfermedades del sistema digestivo	13	4,2	103,8
Neumonía	13	4,2	103,8
Otras enfermedades del corazón	12	3,9	95,8
Tumor maligno de la tráquea, de los bronquios y del pulmón	12	3,9	95,8
Resto de enfermedades del sistema genitourinario	11	3,6	87,8
Otras causas	112	36,6	-
Total de 60 y más años	306	100	2442,3

Todas las edades			
Enfermedades isquémicas del corazón	46	11,9	53,7
Enfermedades crónicas de la vías respiratorias inferiores	41	10,6	47,8
Enfermedades cerebrovasculares	25	6,5	29,2
Resto de tumores malignos	22	5,7	25,7
Enfermedades hipertensivas	19	4,9	22,2
Neumonía	17	4,4	19,8
Otras enfermedades del corazón	15	3,9	17,5
Tumor maligno de la tráquea, de los bronquios y del pulmón	14	3,6	16,3
Tumor maligno de la mama	14	3,6	16,3
Tumor maligno del colon, del recto y del ano	14	3,6	16,3
Otras causas	160	41,3	-
Total todas las edades	387	100	451,4

Fuente: DANE, Departamento Administrativo Nacional de Estadística. Procesado por la Unidad de Gestión de la Información y el Conocimiento, Secretaría de Salud de Medellín.
Nota: Análisis por residencia habitual del fallecido.

<i>10 primeras causas de mortalidad en población total, Comuna 13 San Javier - Medellín, 2019 (103 Causas Cie 10) Tasas por cien mil habitantes</i>	Muertes	%	Tasa
Menores de 1 año (tasa por mil nacidos vivos para este grupo de edad)			
Ciertas afecciones originadas en el período perinatal	7	53,8	3,5
Neumonía	3	23,1	1,5
Otras infecciones agudas de las vías respiratorias inferiores	1	7,7	0,5
Anemias	1	7,7	0,5
Malformaciones congénitas, deformidades y anomalías cromosómicas	1	7,7	0,5
Total en menores de 1 año	13	100	6,5

De 1 a 4 años			
Leucemia	1	100,0	11,4
Total de 1 a 4 años	1	100	11,4

De 5 a 14 años			
Resto de tumores malignos	1	12,5	4,4
Otras enfermedades del corazón	1	12,5	4,4
Neumonía	1	12,5	4,4
Fiebre reumática aguda y enfermedades cardíacas reumáticas crónicas	1	12,5	4,4
Resto de enfermedades del sistema respiratorio	1	12,5	4,4
Lesiones autoinflingidas intencionalmente	1	12,5	4,4
Agresiones	1	12,5	4,4
Malformaciones congénitas, deformidades y anomalías cromosómicas	1	12,5	4,4
Total de 5 a 14 años	8	100	35,4

De 15 a 44 años			
Agresiones	63	43,8	79,5
Enfermedad por Virus de la Inmunodeficiencia Humana (VIH)	8	5,6	10,1
Accidentes de transporte	7	4,9	8,8
Lesiones autoinflingidas intencionalmente	6	4,2	7,6
Tumor maligno de la mama	5	3,5	6,3
Resto de enfermedades del sistema nervioso	4	2,8	5,0
Tumor maligno del estómago	4	2,8	5,0
Todas las demás causas externas	3	2,1	3,8
Tumor maligno del colon, del recto y del ano	3	2,1	3,8
Leucemia	3	2,1	3,8
Otras causas	38	26,4	-
Total de 15 a 44 años	144	100	181,7

DE 45 A 59 AÑOS			
Enfermedades isquémicas del corazón	9	10,3	32,5
Resto de enfermedades del sistema genitourinario	6	6,9	21,7
Enfermedades cerebrovasculares	5	5,7	18,1
Enfermedades hipertensivas	5	5,7	18,1
Tumor maligno de la tráquea, de los bronquios y del pulmón	4	4,6	14,4
Resto de tumores	4	4,6	14,4
Resto de tumores malignos	4	4,6	14,4
Agresiones	4	4,6	14,4
Tumor maligno del estómago	4	4,6	14,4
Enfermedades crónicas de la vías respiratorias inferiores	3	3,4	10,8
Otras causas	39	44,8	-
Total de 45 a 59 años	87	100	314,2

De 60 años y más			
Enfermedades isquémicas del corazón	94	15,7	445,5
Enfermedades crónicas de la vías respiratorias inferiores	73	12,2	345,9
Enfermedades cerebrovasculares	36	6,0	170,6
Enfermedades hipertensivas	35	5,8	165,9
Otras enfermedades del corazón	27	4,5	127,9
Resto de enfermedades del sistema digestivo	25	4,2	118,5
Resto de tumores malignos	24	4,0	113,7
Tumor maligno de la tráquea, de los bronquios y del pulmón	23	3,8	109,0
Tumor maligno del estómago	22	3,7	104,3
Tumor maligno del colon, del recto y del ano	21	3,5	99,5
Otras causas	220	36,7	-
Total de 60 y más años	600	100	2843,3

Todas las edades			
Enfermedades isquémicas del corazón	103	12,1	63,8
Enfermedades crónicas de la vías respiratorias inferiores	77	9,0	47,7
Agresiones	69	8,1	42,7
Enfermedades hipertensivas	42	4,9	26,0
Enfermedades cerebrovasculares	42	4,9	26,0
Otras enfermedades del corazón	33	3,9	20,4
Resto de tumores malignos	31	3,6	19,2
Tumor maligno del estómago	30	3,5	18,6
Neumonía	28	3,3	17,3
Tumor maligno de la tráquea, de los bronquios y del pulmón	27	3,2	16,7
Otras causas	371	43,5	-
Total todas las edades	853	100	528,0

Fuente: DANE, Departamento Administrativo Nacional de Estadística. Procesado por la Unidad de Gestión de la Información y el Conocimiento, Secretaría de Salud de Medellín.
Nota: Análisis por residencia habitual del fallecido.

Indicadores de Mortalidad Comuna 14 Poblado, Medellín 2019

<i>10 primeras causas de mortalidad en hombres, Comuna 14 El Poblado - Medellín, 2019 (103 Causas CIE 10) Tasas por cien mil hombres</i>	Muertes	%	Tasa
Menores de 1 año (tasa por mil nacidos vivos para este grupo de edad)			
Resto de ciertas enfermedades infecciosas y parasitarias	1	50,0	2,4
Ciertas afecciones originadas en el período perinatal	1	50,0	2,4
Total menores de 1 año	2	100	4,8

De 5 a 14 años			
Resto de enfermedades del sistema nervioso	1	50,0	22,2
Otras tuberculosis	1	50,0	22,2
Total de 5 a 14 años	2	100	44,4

De 15 a 44 años			
Síntomas, signos y hallazgos anormales clínicos y de laboratorio, no clasificados en otra parte	3	13,0	14,6
Agresiones	3	13,0	14,6
Resto de tumores malignos	2	8,7	9,7
Todas las demás causas externas	2	8,7	9,7
Accidentes de transporte	2	8,7	9,7
Lesiones autoinflingidas intencionalmente	2	8,7	9,7
Envenenamiento accidental por, y exposición a sustancias nocivas	1	4,3	4,9
Enfermedades cerebrovasculares	1	4,3	4,9
Resto de enfermedades del sistema digestivo	1	4,3	4,9
Enfermedad por Virus de la Inmunodeficiencia Humana (VIH)	1	4,3	4,9
Otras causas	5	21,7	24,4
Total de 15 a 44 años	23	100	112,0

De 45 a 59 años			
Resto de tumores malignos	4	14,8	39,9
Tumor maligno de la tráquea, de los bronquios y del pulmón	3	11,1	29,9
Tumor maligno del colon, del recto y del ano	2	7,4	19,9
Enfermedades isquémicas del corazón	2	7,4	19,9
Lesiones autoinflingidas intencionalmente	2	7,4	19,9
Síntomas, signos y hallazgos anormales clínicos y de laboratorio, no clasificados en otra parte	1	3,7	10,0
Resto de enfermedades del sistema nervioso	1	3,7	10,0
Envenenamiento accidental por, y exposición a sustancias nocivas	1	3,7	10,0
Tumor maligno de la próstata	1	3,7	10,0
Anemias	1	3,7	10,0
Otras causas	9	33,3	-
Total de 45 a 59 años	27	100	269,3

De 60 años y más			
Enfermedades isquémicas del corazón	39	15,4	383,5
Enfermedades crónicas de la vías respiratorias inferiores	18	7,1	177,0
Neumonía	17	6,7	167,2
Resto de tumores malignos	15	5,9	147,5
Tumor maligno de la próstata	14	5,5	137,7
Tumor maligno de la tráquea, de los bronquios y del pulmón	14	5,5	137,7
Otras enfermedades del corazón	14	5,5	137,7
Resto de enfermedades del sistema genitourinario	11	4,3	108,2
Enfermedades cerebrovasculares	10	4,0	98,3
Resto de enfermedades del sistema respiratorio	9	3,6	88,5
Otras causas	92	36,4	-
Total de 60 y más años	253	100	2488,0

Todas las edades			
Enfermedades isquémicas del corazón	41	13,4	85,4
Resto de tumores malignos	21	6,8	43,8
Enfermedades crónicas de la vías respiratorias inferiores	20	6,5	41,7
Neumonía	19	6,2	39,6
Tumor maligno de la tráquea, de los bronquios y del pulmón	17	5,5	35,4
Tumor maligno de la próstata	15	4,9	31,3
Otras enfermedades del corazón	15	4,9	31,3
Resto de enfermedades del sistema genitourinario	11	3,6	22,9
Enfermedades cerebrovasculares	11	3,6	22,9
Resto de enfermedades del sistema digestivo	9	2,9	18,8
Otras causas	128	41,7	-
Total todas las edades	307	100	639,8

Fuente: DANE, Departamento Administrativo Nacional de Estadística. Procesado por la Unidad de Gestión de la Información y el Conocimiento, Secretaría de Salud de Medellín.
Nota: Análisis por residencia habitual del fallecido.

<i>10 primeras causas de mortalidad en mujeres, Comuna 14 El Poblado - Medellín, 2019 (103 Causas CIE 10) Tasas por cien mil mujeres</i>	Muertes	%	Tasa
Menores de 1 año (tasa por mil nacidos vivos para este grupo de edad)			
Malformaciones congénitas, deformidades y anomalías cromosómicas	1	100,0	2,2
Total en menores de 1 año	1	100	2,2

De 5 a 14 años			
Todas las demás causas externas	1	50,0	22,0
Malformaciones congénitas, deformidades y anomalías cromosómicas	1	50,0	22,0
Total de 5 a 14 años	2	100	44,1

De 15 a 44 años			
Tumor maligno de la tráquea, de los bronquios y del pulmón	1	10,0	4,2
Resto de tumores	1	10,0	4,2
Tumor maligno del páncreas	1	10,0	4,2
Diabetes Mellitus	1	10,0	4,2
Septicemia	1	10,0	4,2
Enfermedad por Virus de la Inmunodeficiencia Humana (VIH)	1	10,0	4,2
Tumor maligno de las meninges, del encéfalo y de otras partes del sistema nervioso central	1	10,0	4,2
Enfermedades isquémicas del corazón	1	10,0	4,2
Accidentes de transporte	1	10,0	4,2
Resto de enfermedades endocrinas, nutricionales y metabólicas	1	10,0	4,2
Total de 15 a 44 años	10	100	41,6

De 45 a 59 años			
Tumor maligno de la mama	3	12,0	21,0
Otras enfermedades del corazón	3	12,0	21,0
Enfermedades isquémicas del corazón	3	12,0	21,0
Diabetes Mellitus	2	8,0	14,0
Enfermedades cerebrovasculares	1	4,0	7,0
Tumor maligno del hígado y de las vías biliares intrahepáticas	1	4,0	7,0
Tumor maligno del colon, del recto y del ano	1	4,0	7,0
Mieloma múltiple y tumores malignos de células plasmáticas	1	4,0	7,0
Lesiones autoinflingidas intencionalmente	1	4,0	7,0
Enfermedades de la piel y del tejido subcutáneo	1	4,0	7,0
Otras causas	8	32,0	-
Total de 45 a 59 años	25	100	174,9

De 60 años y más			
Enfermedades isquémicas del corazón	49	14,8	332,6
Enfermedades crónicas de la vías respiratorias inferiores	28	8,5	190,0
Neumonía	21	6,4	142,5
Resto de enfermedades del sistema genitourinario	20	6,1	135,7
Tumor maligno de la tráquea, de los bronquios y del pulmón	16	4,8	108,6
Otras enfermedades del corazón	16	4,8	108,6
Resto de tumores malignos	14	4,2	95,0
Enfermedades cerebrovasculares	13	3,9	88,2
Tumor maligno de la mama	12	3,6	81,4
Tumor maligno del colon, del recto y del ano	11	3,3	74,7
Otras causas	130	39,4	-
Total de 60 y más años	330	100	2239,7

Todas las edades			
Enfermedades isquémicas del corazón	53	14,4	87,8
Enfermedades crónicas de la vías respiratorias inferiores	28	7,6	46,4
Neumonía	21	5,7	34,8
Resto de enfermedades del sistema genitourinario	21	5,7	34,8
Otras enfermedades del corazón	19	5,2	31,5
Tumor maligno de la tráquea, de los bronquios y del pulmón	18	4,9	29,8
Resto de tumores malignos	15	4,1	24,9
Tumor maligno de la mama	15	4,1	24,9
Enfermedades cerebrovasculares	14	3,8	23,2
Tumor maligno del colon, del recto y del ano	12	3,3	19,9
Otras causas	152	41,3	-
Total todas las edades	368	100	609,7

Fuente: DANE, Departamento Administrativo Nacional de Estadística. Procesado por la Unidad de Gestión de la Información y el Conocimiento, Secretaría de Salud de Medellín.
Nota: Análisis por residencia habitual del fallecido.

<i>10 primeras causas de mortalidad en población total, Comuna 14 El Poblado - Medellín, 2019 (103 Causas CIE 10) Tasas por cien mil habitantes</i>	Muertes	%	Tasa
Menores de 1 año (tasa por mil nacidos vivos para este grupo de edad)			
Ciertas afecciones originadas en el período perinatal	1	33,3	1,1
Resto de ciertas enfermedades infecciosas y parasitarias	1	33,3	1,1
Malformaciones congénitas, deformidades y anomalías cromosómicas	1	33,3	1,1
Total en menores de 1 año	3	100	3,4

De 5 a 14 años			
Todas las demás causas externas	1	25,0	11,1
Resto de enfermedades del sistema nervioso	1	25,0	11,1
Malformaciones congénitas, deformidades y anomalías cromosómicas	1	25,0	11,1
Otras tuberculosis	1	25,0	11,1
Total de 5 a 14 años	4	100	44,3

De 15 a 44 años			
Agresiones	3	9,1	6,7
Accidentes de transporte	3	9,1	6,7
Síntomas, signos y hallazgos anormales clínicos y de laboratorio, no clasificados en otra parte	3	9,1	6,7
Resto de tumores malignos	2	6,1	4,5
Todas las demás causas externas	2	6,1	4,5
Enfermedad por Virus de la Inmunodeficiencia Humana (VIH)	2	6,1	4,5
Lesiones autoinflingidas intencionalmente	2	6,1	4,5
Resto de tumores	1	3,0	2,2
Envenenamiento accidental por, y exposición a sustancias nocivas	1	3,0	2,2
Septicemia	1	3,0	2,2
Otras causas	13	39,4	-
Total de 15 a 44 años	33	100	74,1

De 45 a 59 años			
Enfermedades isquémicas del corazón	5	9,6	20,6
Resto de tumores malignos	5	9,6	20,6
Tumor maligno de la tráquea, de los bronquios y del pulmón	4	7,7	16,4
Tumor maligno de la mama	3	5,8	12,3
Tumor maligno del colon, del recto y del ano	3	5,8	12,3
Lesiones autoinflingidas intencionalmente	3	5,8	12,3
Otras enfermedades del corazón	3	5,8	12,3
Todas las demás causas externas	2	3,8	8,2
Diabetes Mellitus	2	3,8	8,2
Resto de enfermedades del sistema digestivo	2	3,8	8,2
Otras causas	20	38,5	-
Total de 45 a 59 años	52	100	213,8

De 60 años y más			
Enfermedades isquémicas del corazón	88	15,1	353,4
Enfermedades crónicas de la vías respiratorias inferiores	46	7,9	184,7
Neumonía	38	6,5	152,6
Resto de enfermedades del sistema genitourinario	31	5,3	124,5
Tumor maligno de la tráquea, de los bronquios y del pulmón	30	5,1	120,5
Otras enfermedades del corazón	30	5,1	120,5
Resto de tumores malignos	29	5,0	116,5
Enfermedades cerebrovasculares	23	3,9	92,4
Enfermedades hipertensivas	17	2,9	68,3
Resto de enfermedades del sistema respiratorio	17	2,9	68,3
Otras causas	234	40,1	-
Total de 60 y más años	583	100	2341,1

Todas las edades			
Enfermedades isquémicas del corazón	94	13,9	86,8
Enfermedades crónicas de la vías respiratorias inferiores	48	7,1	44,3
Neumonía	40	5,9	36,9
Resto de tumores malignos	36	5,3	33,2
Tumor maligno de la tráquea, de los bronquios y del pulmón	35	5,2	32,3
Otras enfermedades del corazón	34	5,0	31,4
Resto de enfermedades del sistema genitourinario	32	4,7	29,5
Enfermedades cerebrovasculares	25	3,7	23,1
Resto de enfermedades del sistema digestivo	20	3,0	18,5
Enfermedades hipertensivas	18	2,7	16,6
Otras causas	293	43,4	-
Total todas las edades	675	100	623,0

Fuente: DANE, Departamento Administrativo Nacional de Estadística. Procesado por la Unidad de Gestión de la Información y el Conocimiento, Secretaría de Salud de Medellín.
Nota: Análisis por residencia habitual del fallecido.

Indicadores de Mortalidad Comuna 15 Guayabal, Medellín 2019

<i>10 primeras causas de mortalidad en hombres, Comuna 15 Guayabal - Medellín, 2019 (103 Causas CIE 10) Tasas por cien mil hombres</i>	Muertes	%	Tasa
Menores de 1 año (tasa por mil nacidos vivos para este grupo de edad)			
Malformaciones congénitas, deformidades y anomalías cromosómicas	1	100,0	3,3
Total menores de 1 año	1	100	3,3

De 5 a 14 años			
Resto de tumores malignos	1	100,0	32,3
Total de 5 a 14 años	1	100	32,3

De 15 a 44 años			
Agresiones	9	42,9	59,8
Tumor maligno de las meninges, del encéfalo y de otras partes del sistema nervioso central	2	9,5	13,3
Enfermedad por Virus de la Inmunodeficiencia Humana (VIH)	2	9,5	13,3
Lesiones autoinflingidas intencionalmente	2	9,5	13,3
Todas las demás causas externas	1	4,8	6,6
Envenenamiento accidental por, y exposición a sustancias nocivas	1	4,8	6,6
Tumor maligno de la tráquea, de los bronquios y del pulmón	1	4,8	6,6
Leucemia	1	4,8	6,6
Enfermedades del hígado	1	4,8	6,6
Resto de enfermedades de la sangre y de los órganos hematopoyéticos, y ciertos trastornos que afectan el mecanismo de la inmunidad	1	4,8	6,6
Total de 15 a 44 años	21	100	139,6

De 45 a 59 años			
Enfermedades isquémicas del corazón	5	19,2	85,8
Todas las demás causas externas	2	7,7	34,3
Resto de tumores malignos	2	7,7	34,3
Agresiones	2	7,7	34,3
Enfermedad por Virus de la Inmunodeficiencia Humana (VIH)	2	7,7	34,3
Tumor maligno del estómago	2	7,7	34,3
Enfermedades hipertensivas	1	3,8	17,2
Resto de tumores	1	3,8	17,2
Enfermedades crónicas de la vías respiratorias inferiores	1	3,8	17,2
Tumor maligno del colon, del recto y del ano	1	3,8	17,2
Otras causas	7	26,9	-
Total de 45 a 59 años	26	100	446,2

De 60 años y más			
Enfermedades isquémicas del corazón	27	16,3	551,2
Enfermedades hipertensivas	18	10,8	367,5
Enfermedades crónicas de la vías respiratorias inferiores	14	8,4	285,8
Resto de enfermedades del sistema genitourinario	11	6,6	224,6
Enfermedades cerebrovasculares	9	5,4	183,7
Tumor maligno de la tráquea, de los bronquios y del pulmón	8	4,8	163,3
Tumor maligno de la próstata	7	4,2	142,9
Resto de tumores malignos	7	4,2	142,9
Tumor maligno del páncreas	6	3,6	122,5
Neumonía	6	3,6	122,5
Otras causas	53	31,9	-
Total de 60 y más años	166	100	3389,1

Todas las edades			
Enfermedades isquémicas del corazón	32	14,9	105,5
Enfermedades hipertensivas	19	8,8	62,6
Enfermedades crónicas de la vías respiratorias inferiores	15	7,0	49,4
Agresiones	12	5,6	39,5
Resto de enfermedades del sistema genitourinario	11	5,1	36,2
Tumor maligno de la tráquea, de los bronquios y del pulmón	10	4,7	33,0
Resto de tumores malignos	10	4,7	33,0
Enfermedades cerebrovasculares	9	4,2	29,7
Tumor maligno del estómago	7	3,3	23,1
Tumor maligno de la próstata	7	3,3	23,1
Otras causas	83	38,6	-
Total todas las edades	215	100	708,5

Fuente: DANE, Departamento Administrativo Nacional de Estadística. Procesado por la Unidad de Gestión de la Información y el Conocimiento, Secretaría de Salud de Medellín.
Nota: Análisis por residencia habitual del fallecido.

<i>10 primeras causas de mortalidad en mujeres, Comuna 15 Guayabal - Medellín, 2019 (103 Causas CIE 10) Tasas por cien mil mujeres</i>	Muertes	%	Tasa
Menores de 1 año (tasa por mil nacidos vivos para este grupo de edad)			
Malformaciones congénitas, deformidades y anomalías cromosómicas	3	60	10,5
Otras enfermedades del corazón	1	20	3,5
Ciertas afecciones originadas en el período perinatal	1	20	3,5
Total en menores de 1 año	5	100	17,5

De 5 a 14 años			
Accidentes de transporte	1	100,0	32,7
Total de 5 a 14 años	1	100	32,7

DE 15 A 44 AÑOS			
Tumor maligno del cuello del útero	2	22,2	13,2
Síntomas, signos y hallazgos anormales clínicos y de laboratorio, no clasificados en otra parte	1	11,1	6,6
Resto de tumores malignos	1	11,1	6,6
Anemias	1	11,1	6,6
Tumor maligno de otras partes y de las no especificadas del útero	1	11,1	6,6
Enfermedad por Virus de la Inmunodeficiencia Humana (VIH)	1	11,1	6,6
Agresiones	1	11,1	6,6
Otras enfermedades del corazón	1	11,1	6,6
Total de 15 a 44 años	9	100	59,4

De 45 a 59 años			
Enfermedades cerebrovasculares	3	17,6	39,1
Enfermedades crónicas de la vías respiratorias inferiores	2	11,8	26,0
Neumonía	2	11,8	26,0
Resto de enfermedades del sistema nervioso	2	11,8	26,0
Resto de tumores malignos	1	5,9	13,0
Malformaciones congénitas, deformidades y anomalías cromosómicas	1	5,9	13,0
Tumor maligno del cuello del útero	1	5,9	13,0
Enfermedades del hígado	1	5,9	13,0
Tumor maligno de la mama	1	5,9	13,0
Enfermedades hipertensivas	1	5,9	13,0
Otras causas	2	11,8	-
Total de 45 a 59 años	17	100	221,3

De 60 años y más			
Enfermedades isquémicas del corazón	30	15,0	405,8
Enfermedades crónicas de la vías respiratorias inferiores	20	10,0	270,6
Enfermedades hipertensivas	16	8,0	216,5
Tumor maligno de la tráquea, de los bronquios y del pulmón	14	7,0	189,4
Enfermedades cerebrovasculares	11	5,5	148,8
Tumor maligno de la mama	9	4,5	121,8
Neumonía	9	4,5	121,8
Resto de tumores malignos	8	4,0	108,2
Resto de enfermedades del sistema genitourinario	8	4,0	108,2
Tumor maligno del colon, del recto y del ano	7	3,5	94,7
Otras causas	68	34,0	-
Total de 60 y más años	200	100	2705,6

Todas las edades			
Enfermedades isquémicas del corazón	31	13,4	89,4
Enfermedades crónicas de la vías respiratorias inferiores	22	9,5	63,5
Enfermedades hipertensivas	17	7,3	49,0
Enfermedades cerebrovasculares	14	6,0	40,4
Tumor maligno de la tráquea, de los bronquios y del pulmón	14	6,0	40,4
Neumonía	11	4,7	31,7
Tumor maligno de la mama	10	4,3	28,8
Resto de tumores malignos	10	4,3	28,8
Resto de enfermedades del sistema genitourinario	8	3,4	23,1
Tumor maligno del colon, del recto y del ano	7	3,0	20,2
Otras causas	88	37,9	-
Total todas las edades	232	100	669,3

Fuente: DANE, Departamento Administrativo Nacional de Estadística. Procesado por la Unidad de Gestión de la Información y el Conocimiento, Secretaría de Salud de Medellín.
Nota: Análisis por residencia habitual del fallecido.

<i>10 primeras causas de mortalidad en población total, Comuna 15 Guayabal - Medellín, 2019 (103 Causas CIE 10) Tasas por cien mil habitantes</i>	Muertes	%	Tasa
Menores de 1 año (tasa por mil nacidos vivos para este grupo de edad)			
Malformaciones congénitas, deformidades y anomalías cromosómicas	4	66,7	6,8
Otras enfermedades del corazón	1	16,7	1,7
Ciertas afecciones originadas en el período perinatal	1	16,7	1,7
Total en menores de 1 año	6	100	10,2
De 5 a 14 años			
Resto de tumores malignos	1	50,0	16,2
Accidentes de transporte	1	50,0	16,2
Total de 5 a 14 años	2	100	32,5
De 15 a 44 años			
Agresiones	10	33,3	33,1
Enfermedad por Virus de la Inmunodeficiencia Humana (VIH)	3	10,0	9,9
Lesiones autoinflingidas intencionalmente	2	6,7	6,6
Tumor maligno de las meninges, del encéfalo y de otras partes del sistema nervioso central	2	6,7	6,6
Tumor maligno del cuello del útero	2	6,7	6,6
Tumor maligno de la tráquea, de los bronquios y del pulmón	1	3,3	3,3
Síntomas, signos y hallazgos anormales clínicos y de laboratorio, no clasificados en otra parte	1	3,3	3,3
Tumor maligno de otras partes y de las no especificadas del útero	1	3,3	3,3
Leucemia	1	3,3	3,3
Todas las demás causas externas	1	3,3	3,3
Otras causas	6	20,0	-
Total de 15 a 44 años	30	100	99,4
De 45 a 59 años			
Enfermedades isquémicas del corazón	6	14,0	44,4
Resto de tumores malignos	3	7,0	22,2
Neumonía	3	7,0	22,2
Enfermedades cerebrovasculares	3	7,0	22,2
Enfermedades crónicas de la vías respiratorias inferiores	3	7,0	22,2
Enfermedad por Virus de la Inmunodeficiencia Humana (VIH)	2	4,7	14,8
Todas las demás causas externas	2	4,7	14,8
Resto de enfermedades del sistema nervioso	2	4,7	14,8
Enfermedades hipertensivas	2	4,7	14,8
Agresiones	2	4,7	14,8
Otras causas	15	34,9	-
Total de 45 a 59 años	43	100	318,3

De 60 años y más			
Enfermedades isquémicas del corazón	57	15,6	463,8
Enfermedades hipertensivas	34	9,3	276,6
Enfermedades crónicas de la vías respiratorias inferiores	34	9,3	276,6
Tumor maligno de la tráquea, de los bronquios y del pulmón	22	6,0	179,0
Enfermedades cerebrovasculares	20	5,5	162,7
Resto de enfermedades del sistema genitourinario	19	5,2	154,6
Resto de tumores malignos	15	4,1	122,1
Neumonía	15	4,1	122,1
Tumor maligno del colon, del recto y del ano	11	3,0	89,5
Resto de enfermedades del sistema digestivo	11	3,0	89,5
Otras causas	128	35,0	-
Total de 60 y más años	366	100	2978,0

Todas las edades			
Enfermedades isquémicas del corazón	63	14,1	96,9
Enfermedades crónicas de la vías respiratorias inferiores	37	8,3	56,9
Enfermedades hipertensivas	36	8,1	55,4
Tumor maligno de la tráquea, de los bronquios y del pulmón	24	5,4	36,9
Enfermedades cerebrovasculares	23	5,1	35,4
Resto de tumores malignos	20	4,5	30,8
Resto de enfermedades del sistema genitourinario	19	4,3	29,2
Neumonía	18	4,0	27,7
Agresiones	13	2,9	20,0
Tumor maligno del colon, del recto y del ano	12	2,7	18,5
Otras causas	182	40,7	-
Total todas las edades	447	100	687,6

Fuente: DANE, Departamento Administrativo Nacional de Estadística. Procesado por la Unidad de Gestión de la Información y el Conocimiento, Secretaría de Salud de Medellín.
Nota: Análisis por residencia habitual del fallecido.

Indicadores de Mortalidad Comuna 16 Belén, Medellín 2019

<i>10 primeras causas de mortalidad en hombres, Comuna 16 Belén - Medellín, 2019 (103 Causas CIE 10) Tasas por cien mil hombres</i>	Muertes	%	Tasa
Menores de 1 año (tasa por mil nacidos vivos para este grupo de edad)			
Ciertas afecciones originadas en el período perinatal	2	40,0	2,0
Malformaciones congénitas, deformidades y anomalías cromosómicas	2	40,0	2,0
Otras enfermedades del corazón	1	20,0	1,0
Total menores de 1 año	5	100	5,0

De 1 a 4 años			
Resto de enfermedades de la sangre y de los órganos hematopoyéticos, y ciertos trastornos que afectan el mecanismo de la inmunidad	1	100,0	0,3
Total de 1 a 4 años	1	100	0,3

De 5 a 14 años			
Agresiones	1	33,3	10,0
Resto de enfermedades del sistema nervioso	1	33,3	10,0
Malformaciones congénitas, deformidades y anomalías cromosómicas	1	33,3	10,0
Total de 5 a 14 años	3	100	30,0

De 15 a 44 años			
Agresiones	51	54,8	112,3
Accidentes de transporte	9	9,7	19,8
Lesiones autoinflingidas intencionalmente	8	8,6	17,6
Todas las demás causas externas	4	4,3	8,8
Resto de tumores malignos	4	4,3	8,8
Envenenamiento accidental por, y exposición a sustancias nocivas	4	4,3	8,8
Enfermedad por Virus de la Inmunodeficiencia Humana (VIH)	4	4,3	8,8
Enfermedades isquémicas del corazón	2	2,2	4,4
Septicemia	1	1,1	2,2
Tumor maligno del colon, del recto y del ano	1	1,1	2,2
Otras causas	5	5,4	-
Total de 15 a 44 años	93	100	204,8

De 45 a 59 años			
Enfermedades isquémicas del corazón	10	12,3	54,7
Agresiones	6	7,4	32,8
Enfermedades del hígado	5	6,2	27,4
Resto de tumores malignos	4	4,9	21,9
Enfermedades cerebrovasculares	4	4,9	21,9
Tumor maligno del colon, del recto y del ano	4	4,9	21,9
Enfermedades crónicas de la vías respiratorias inferiores	4	4,9	21,9
Tumor maligno del páncreas	4	4,9	21,9
Tumor maligno de la próstata	3	3,7	16,4
Todas las demás causas externas	3	3,7	16,4
Otras causas	34	42,0	-
Total de 45 a 59 años	81	100	443,1

De 60 años y más			
Enfermedades isquémicas del corazón	72	15,5	452,4
Enfermedades cerebrovasculares	39	8,4	245,1
Enfermedades crónicas de la vías respiratorias inferiores	36	7,7	226,2
Enfermedades hipertensivas	26	5,6	163,4
Resto de tumores malignos	25	5,4	157,1
Tumor maligno de la tráquea, de los bronquios y del pulmón	22	4,7	138,2
Neumonía	21	4,5	132,0
Tumor maligno de la próstata	16	3,4	100,5
Otras enfermedades del corazón	15	3,2	94,3
Resto de enfermedades del sistema respiratorio	13	2,8	81,7
Otras causas	180	38,7	-
Total de 60 y más años	465	100	2922,0

Todas las edades			
Enfermedades isquémicas del corazón	84	13,0	88,8
Agresiones	59	9,1	62,4
Enfermedades cerebrovasculares	43	6,6	45,5
Enfermedades crónicas de la vías respiratorias inferiores	40	6,2	42,3
Resto de tumores malignos	33	5,1	34,9
Enfermedades hipertensivas	29	4,5	30,7
Tumor maligno de la tráquea, de los bronquios y del pulmón	25	3,9	26,4
Neumonía	23	3,5	24,3
Otras enfermedades del corazón	19	2,9	20,1
Tumor maligno de la próstata	19	2,9	20,1
Otras causas	274	42,3	-
Total todas las edades	648	100	685,3

Fuente: DANE, Departamento Administrativo Nacional de Estadística. Procesado por la Unidad de Gestión de la Información y el Conocimiento, Secretaría de Salud de Medellín.
Nota: Análisis por residencia habitual del fallecido.

<i>10 primeras causas de mortalidad en mujeres, Comuna 16 Belén - Medellín, 2019 (103 Causas CIE 10) Tasas por cien mil mujeres</i>	Muertes	%	Tasa
Menores de 1 año (tasa por mil nacidos vivos para este grupo de edad)			
Ciertas afecciones originadas en el período perinatal	3	50,0	3,5
Resto de enfermedades del sistema nervioso	1	16,7	1,2
Síntomas, signos y hallazgos anormales clínicos y de laboratorio, no clasificados en otra parte	1	16,7	1,2
Malformaciones congénitas, deformidades y anomalías cromosómicas	1	16,7	1,2
Total en menores de 1 año	6	100	7,0

De 1 a 4 años			
Enfermedades cerebrovasculares	1	50,0	26,8
Agresiones	1	50,0	26,8
Total de 1 a 4 años	2	100	53,6

De 5 a 14 años			
Resto de enfermedades del sistema nervioso	1	50,0	10,2
Leucemia	1	50,0	10,2
Total de 5 a 14 años	2	100	20,5

De 15 a 44 años			
Resto de tumores malignos	4	14,3	8,2
Lesiones autoinflingidas intencionalmente	3	10,7	6,2
Accidentes de transporte	3	10,7	6,2
Tumor maligno del estómago	2	7,1	4,1
Agresiones	2	7,1	4,1
Enfermedades cerebrovasculares	2	7,1	4,1
Tumor maligno del colon, del recto y del ano	2	7,1	4,1
Todas las demás causas externas	1	3,6	2,1
Tumor maligno de la mama	1	3,6	2,1
Tuberculosis respiratoria	1	3,6	2,1
Otras causas	7	25,0	-
Total de 15 a 44 años	28	100	57,6

De 45 a 59 años			
Tumor maligno de la mama	9	16,1	37,2
Resto de tumores malignos	7	12,5	28,9
Enfermedades cerebrovasculares	6	10,7	24,8
Tumor maligno de la tráquea, de los bronquios y del pulmón	3	5,4	12,4
Otras enfermedades del corazón	3	5,4	12,4
Tumor maligno del estómago	3	5,4	12,4
Enfermedades del sistema osteomuscular y del tejido conjuntivo	2	3,6	8,3
Enfermedades del hígado	2	3,6	8,3
Tumor maligno del cuello del útero	2	3,6	8,3
Leucemia	2	3,6	8,3
Otras causas	17	30,4	-
Total de 45 a 59 años	56	100	231,6

De 60 años y más			
Enfermedades isquémicas del corazón	87	13,8	349,1
Enfermedades crónicas de la vías respiratorias inferiores	61	9,7	244,7
Enfermedades cerebrovasculares	43	6,8	172,5
Neumonía	39	6,2	156,5
Otras enfermedades del corazón	37	5,9	148,5
Enfermedades hipertensivas	33	5,2	132,4
Tumor maligno de la tráquea, de los bronquios y del pulmón	32	5,1	128,4
Resto de tumores malignos	30	4,8	120,4
Resto de enfermedades del sistema genitourinario	28	4,4	112,3
Tumor maligno del colon, del recto y del ano	18	2,9	72,2
Otras causas	223	35,3	-
Total de 60 y más años	631	100	2531,7

Todas las edades			
Enfermedades isquémicas del corazón	88	12,1	78,4
Enfermedades crónicas de la vías respiratorias inferiores	62	8,6	55,3
Enfermedades cerebrovasculares	52	7,2	46,4
Resto de tumores malignos	41	5,7	36,5
Neumonía	40	5,5	35,7
Otras enfermedades del corazón	40	5,5	35,7
Tumor maligno de la tráquea, de los bronquios y del pulmón	35	4,8	31,2
Enfermedades hipertensivas	33	4,6	29,4
Resto de enfermedades del sistema genitourinario	29	4,0	25,9
Tumor maligno de la mama	27	3,7	24,1
Otras causas	278	38,3	-
Total todas las edades	725	100	646,3

Fuente: DANE, Departamento Administrativo Nacional de Estadística. Procesado por la Unidad de Gestión de la Información y el Conocimiento, Secretaría de Salud de Medellín.
Nota: Análisis por residencia habitual del fallecido.

<i>10 primeras causas de mortalidad en población total, Comuna 16 Belén - Medellín, 2019 (103 Causas CIE 10) Tasas por cien mil habitantes</i>	Muertes	%	Tasa
Menores de 1 año (tasa por mil nacidos vivos para este grupo de edad)			
Ciertas afecciones originadas en el período perinatal	5	45,5	2,7
Malformaciones congénitas, deformidades y anomalías cromosómicas	3	27,3	1,6
Resto de enfermedades del sistema nervioso	1	9,1	0,5
Síntomas, signos y hallazgos anormales clínicos y de laboratorio, no clasificados en otra parte	1	9,1	0,5
Otras enfermedades del corazón	1	9,1	0,5
Total en menores de 1 año	11	100	5,9

De 1 a 4 años			
Agresiones	1	33,3	13,0
Resto de enfermedades de la sangre y de los órganos hematopoyéticos, y ciertos trastornos que afectan el mecanismo de la inmunidad	1	33,3	13,0
Enfermedades cerebrovasculares	1	33,3	13,0
Total de 1 a 4 años	3	100	39,1

De 5 a 14 años			
Resto de enfermedades del sistema nervioso	2	40,0	10,1
Malformaciones congénitas, deformidades y anomalías cromosómicas	1	20,0	5,1
Agresiones	1	20,0	5,1
Leucemia	1	20,0	5,1
Total de 5 a 14 años	5	100	25,3

De 15 a 44 años			
Agresiones	53	43,8	56,4
Accidentes de transporte	12	9,9	12,8
Lesiones autoinflingidas intencionalmente	11	9,1	11,7
Resto de tumores malignos	8	6,6	8,5
Todas las demás causas externas	5	4,1	5,3
Enfermedad por Virus de la Inmunodeficiencia Humana (VIH)	4	3,3	4,3
Envenenamiento accidental por, y exposición a sustancias nocivas	4	3,3	4,3
Enfermedades isquémicas del corazón	3	2,5	3,2
Tumor maligno del colon, del recto y del ano	3	2,5	3,2
Tumor maligno del estómago	3	2,5	3,2
Otras causas	15	12,4	-
Total de 15 a 44 años	121	100	128,7

De 45 a 59 años			
Resto de tumores malignos	11	8,0	25,9
Enfermedades isquémicas del corazón	10	7,3	23,6
Enfermedades cerebrovasculares	10	7,3	23,6
Tumor maligno de la mama	9	6,6	21,2
Agresiones	7	5,1	16,5
Enfermedades del hígado	7	5,1	16,5
Tumor maligno del páncreas	6	4,4	14,1
Tumor maligno de la tráquea, de los bronquios y del pulmón	6	4,4	14,1
Enfermedades crónicas de la vías respiratorias inferiores	5	3,6	11,8
Otras enfermedades del corazón	5	3,6	11,8
Otras causas	61	44,5	-
Total de 45 a 59 años	137	100	322,6

De 60 años y más			
Enfermedades isquémicas del corazón	159	14,5	389,3
Enfermedades crónicas de la vías respiratorias inferiores	97	8,9	237,5
Enfermedades cerebrovasculares	82	7,5	200,8
Neumonía	60	5,5	146,9
Enfermedades hipertensivas	59	5,4	144,5
Resto de tumores malignos	55	5,0	134,7
Tumor maligno de la tráquea, de los bronquios y del pulmón	54	4,9	132,2
Otras enfermedades del corazón	52	4,7	127,3
Resto de enfermedades del sistema genitourinario	40	3,6	97,9
Resto de enfermedades del sistema digestivo	29	2,6	71,0
Otras causas	409	37,3	-
Total de 60 y más años	1096	100	2683,8

Todas las edades			
Enfermedades isquémicas del corazón	172	12,5	83,2
Enfermedades crónicas de la vías respiratorias inferiores	102	7,4	49,3
Enfermedades cerebrovasculares	95	6,9	46,0
Resto de tumores malignos	74	5,4	35,8
Neumonía	63	4,6	30,5
Agresiones	63	4,6	30,5
Enfermedades hipertensivas	62	4,5	30,0
Tumor maligno de la tráquea, de los bronquios y del pulmón	60	4,4	29,0
Otras enfermedades del corazón	59	4,3	28,5
Resto de enfermedades del sistema genitourinario	41	3,0	19,8
Otras causas	582	42,4	-
Total todas las edades	1373	100	664,1

Fuente: DANE, Departamento Administrativo Nacional de Estadística. Procesado por la Unidad de Gestión de la Información y el Conocimiento, Secretaría de Salud de Medellín.
Nota: Análisis por residencia habitual del fallecido.

Indicadores de Mortalidad Corregimiento de Palmitas, Medellín 2019

<i>10 primeras causas de mortalidad en hombres, Corregimiento de Palmitas - Medellín, 2019 (103 Causas CIE 10) Tasas por cien mil hombres</i>	Muertes	%	Tasa
De 60 años y más			
Enfermedades isquémicas del corazón	3	42,9	584,8
Tumor maligno de la tráquea, de los bronquios y del pulmón	2	28,6	389,9
Enfermedades crónicas de la vías respiratorias inferiores	1	14,3	194,9
Resto de enfermedades del sistema genitourinario	1	14,3	194,9
Total de 60 y más años	7	100	1364,5

Todas las edades			
Enfermedades isquémicas del corazón	3	42,9	103,0
Tumor maligno de la tráquea, de los bronquios y del pulmón	2	28,6	68,7
Enfermedades crónicas de la vías respiratorias inferiores	1	14,3	34,3
Resto de enfermedades del sistema genitourinario	1	14,3	34,3
Total todas las edades	7	100	240,3

Fuente: DANE, Departamento Administrativo Nacional de Estadística. Procesado por la Unidad de Gestión de la Información y el Conocimiento, Secretaría de Salud de Medellín.
Nota: Análisis por residencia habitual del fallecido.

<i>10 primeras causas de mortalidad en mujeres, Corregimiento de Palmitas - Medellín, 2019 (103 Causas CIE 10) Tasas por cien mil mujeres</i>	Muertes	%	Tasa
De 45 a 59 años			
Enfermedades crónicas de la vías respiratorias inferiores	1	33,3	190,1
Tumor maligno de la tráquea, de los bronquios y del pulmón	1	33,3	190,1
Tumor maligno de la mama	1	33,3	190,1
Total de 45 a 59 años	3	100	570,3

De 60 años y más			
Enfermedades cerebrovasculares	4	30,8	941,2
Enfermedades hipertensivas	2	15,4	470,6
Otras enfermedades del corazón	1	7,7	235,3
Enfermedades crónicas de la vías respiratorias inferiores	1	7,7	235,3
Resto de enfermedades del sistema genitourinario	1	7,7	235,3
Resto de tumores malignos	1	7,7	235,3
Tumor maligno del estómago	1	7,7	235,3
Enfermedades isquémicas del corazón	1	7,7	235,3
Neumonía	1	7,7	235,3
Total de 60 y más años	13	100	3058,8

Todas las edades			
Enfermedades cerebrovasculares	4	25,0	144,1
Enfermedades crónicas de la vías respiratorias inferiores	2	12,5	72,0
Enfermedades hipertensivas	2	12,5	72,0
Resto de tumores malignos	1	6,3	36,0
Resto de enfermedades del sistema genitourinario	1	6,3	36,0
Tumor maligno de la tráquea, de los bronquios y del pulmón	1	6,3	36,0
Tumor maligno de la mama	1	6,3	36,0
Enfermedades isquémicas del corazón	1	6,3	36,0
Tumor maligno del estómago	1	6,3	36,0
Neumonía	1	6,3	36,0
Otras enfermedades del corazón	1	6,3	36,0
Total todas las edades	16	100	576,4

Fuente: DANE, Departamento Administrativo Nacional de Estadística. Procesado por la Unidad de Gestión de la Información y el Conocimiento, Secretaría de Salud de Medellín.
Nota: Análisis por residencia habitual del fallecido.

<i>10 primeras causas de mortalidad en población total, Corregimiento de Palmitas - Medellín, 2019 (103 causas CIE 10) Tasas por cien mil habitantes</i>	Muertes	%	Tasa
De 45 a 59 años			
Enfermedades crónicas de la vías respiratorias inferiores	1	33,3	96,2
Tumor maligno de la tráquea, de los bronquios y del pulmón	1	33,3	96,2
Tumor maligno de la mama	1	33,3	96,2
Total de 45 a 59 años	3	100	288,7

De 60 años y más			
Enfermedades isquémicas del corazón	4	20,0	426,4
Enfermedades cerebrovasculares	4	20,0	426,4
Resto de enfermedades del sistema genitourinario	2	10,0	213,2
Enfermedades hipertensivas	2	10,0	213,2
Enfermedades crónicas de la vías respiratorias inferiores	2	10,0	213,2
Tumor maligno de la tráquea, de los bronquios y del pulmón	2	10,0	213,2
Resto de tumores malignos	1	5,0	106,6
Tumor maligno del estómago	1	5,0	106,6
Otras enfermedades del corazón	1	5,0	106,6
Neumonía	1	5,0	106,6
Total de 60 y más años	20	100	2132,2

Todas las edades			
Enfermedades cerebrovasculares	4	17,4	70,3
Enfermedades isquémicas del corazón	4	17,4	70,3
Enfermedades crónicas de la vías respiratorias inferiores	3	13,0	52,7
Tumor maligno de la tráquea, de los bronquios y del pulmón	3	13,0	52,7
Resto de enfermedades del sistema genitourinario	2	8,7	35,2
Enfermedades hipertensivas	2	8,7	35,2
Resto de tumores malignos	1	4,3	17,6
Tumor maligno de la mama	1	4,3	17,6
Tumor maligno del estómago	1	4,3	17,6
Neumonía	1	4,3	17,6
Otras causas	1	4,3	-
Total todas las edades	23	100	404,3

Fuente: DANE, Departamento Administrativo Nacional de Estadística. Procesado por la Unidad de Gestión de la Información y el Conocimiento, Secretaría de Salud de Medellín.
Nota: Análisis por residencia habitual del fallecido.

Indicadores de Mortalidad
Corregimiento de San Cristóbal, Medellín 2019

<i>10 primeras causas de mortalidad en hombres, Corregimiento de San Cristóbal - Medellín, 2019 (103 causas CIE 10) Tasas por cien mil hombres</i>	Muertes	%	Tasa
Menores de 1 año (tasa por mil nacidos vivos para este grupo de edad)			
Ciertas afecciones originadas en el período perinatal	3	75,0	6,1
Malformaciones congénitas, deformidades y anomalías cromosómicas	1	25,0	2,0
Total en menores de 1 año	4	100	8,1

De 1 a 4 años			
Caídas	1	100,0	29,0
Total de 1 a 4 años	1	100	29,0

De 5 a 14 años			
Accidentes de transporte	1	33,3	10,7
Neumonía	1	33,3	10,7
Malformaciones congénitas, deformidades y anomalías cromosómicas	1	33,3	10,7
Total de 5 a 14 años	3	100	32,0

De 15 a 44 años			
Agresiones	10	28,6	31,0
Resto de enfermedades del sistema nervioso	4	11,4	12,4
Accidentes de transporte	4	11,4	12,4
Todas las demás causas externas	4	11,4	12,4
Lesiones autoinflingidas intencionalmente	3	8,6	9,3
Enfermedad por Virus de la Inmunodeficiencia Humana (VIH)	2	5,7	6,2
Otras tuberculosis	2	5,7	6,2
Otras enfermedades del corazón	2	5,7	6,2
Tumor maligno del estómago	1	2,9	3,1
Linfoma No Hodgkin	1	2,9	3,1
Otras causas	2	5,7	-
Total de 15 a 44 años	35	100	108,4

De 45 a 59 años			
Caídas	5	19,2	58,1
Enfermedades isquémicas del corazón	4	15,4	46,4
Tumor maligno del colon, del recto y del ano	3	11,5	34,8
Tumor maligno de la tráquea, de los bronquios y del pulmón	2	7,7	23,2
Enfermedades hipertensivas	2	7,7	23,2
Agresiones	2	7,7	23,2
Otras enfermedades del corazón	1	3,8	11,6
Enfermedades cerebrovasculares	1	3,8	11,6
Resto de enfermedades del sistema genitourinario	1	3,8	11,6
Úlcera gástrica y duodenal	1	3,8	11,6
Otras causas	4	15,4	-
Total de 45 a 59 años	26	100	301,9

De 60 años y más			
Enfermedades isquémicas del corazón	22	15,8	426,2
Enfermedades crónicas de la vías respiratorias inferiores	15	10,8	290,6
Tumor maligno de la tráquea, de los bronquios y del pulmón	11	7,9	213,1
Enfermedades hipertensivas	11	7,9	213,1
Otras enfermedades del corazón	11	7,9	213,1
Enfermedades cerebrovasculares	8	5,8	155,0
Neumonía	6	4,3	116,2
Resto de enfermedades del sistema genitourinario	6	4,3	116,2
Diabetes Mellitus	4	2,9	77,5
Resto de tumores malignos	4	2,9	77,5
Otras causas	41	29,5	-
Total de 60 y más años	139	100	2692,8

Todas las edades			
Enfermedades isquémicas del corazón	26	12,5	43,5
Enfermedades crónicas de la vías respiratorias inferiores	16	7,7	26,8
Otras enfermedades del corazón	14	6,7	23,4
Agresiones	13	6,3	21,8
Tumor maligno de la tráquea, de los bronquios y del pulmón	13	6,3	21,8
Enfermedades hipertensivas	13	6,3	21,8
Enfermedades cerebrovasculares	9	4,3	15,1
Resto de enfermedades del sistema nervioso	8	3,8	13,4
Resto de enfermedades del sistema genitourinario	7	3,4	11,7
Caídas	7	3,4	11,7
Otras causas	82	39,4	-
Total todas las edades	208	100	348,2

Fuente: DANE, Departamento Administrativo Nacional de Estadística. Procesado por la Unidad de Gestión de la Información y el Conocimiento, Secretaría de Salud de Medellín.
Nota: Análisis por residencia habitual del fallecido.

<i>10 primeras causas de mortalidad en mujeres, Corregimiento de San Cristóbal - Medellín, 2019 (103 causas CIE 10) Tasas por cien mil mujeres</i>	Muertes	%	Tasa
Menores de 1 año (tasa por mil nacidos vivos para este grupo de edad)			
Malformaciones congénitas, deformidades y anomalías cromosómicas	1	50,0	2,1
Ciertas afecciones originadas en el período perinatal	1	50,0	2,1
Total en menores de 1 año	2	100	4,1

De 5 a 14 años			
Resto de enfermedades del sistema nervioso	1	50,0	10,9
Accidentes de transporte	1	50,0	10,9
Total de 5 a 14 años	2	100	21,8

De 15 a 44 años			
Enfermedad por Virus de la Inmunodeficiencia Humana (VIH)	2	12,5	6,2
Tumor maligno del cuello del útero	2	12,5	6,2
Resto de tumores malignos	1	6,3	3,1
Resto de enfermedades del sistema digestivo	1	6,3	3,1
Neumonía	1	6,3	3,1
Enfermedades cerebrovasculares	1	6,3	3,1
Otras enfermedades del corazón	1	6,3	3,1
Enfermedades isquémicas del corazón	1	6,3	3,1
Resto de enfermedades del sistema nervioso	1	6,3	3,1
Lesiones autoinflingidas intencionalmente	1	6,3	3,1
Otras causas	4	25,0	12,3
Total de 15 a 44 años	16	100	49,2

De 45 a 59 años			
Tumor maligno de la tráquea, de los bronquios y del pulmón	4	16,7	35,6
Tumor maligno de la mama	3	12,5	26,7
Enfermedades isquémicas del corazón	3	12,5	26,7
Enfermedades cerebrovasculares	2	8,3	17,8
Fiebre reumática aguda y enfermedades cardíacas reumáticas crónicas	1	4,2	8,9
Leucemia	1	4,2	8,9
Tumor maligno del hígado y de las vías biliares intrahepáticas	1	4,2	8,9
Linfoma No Hodgkin	1	4,2	8,9
Enfermedades hipertensivas	1	4,2	8,9
Mieloma múltiple y tumores malignos de células plasmáticas	1	4,2	8,9
Otras causas	6	25,0	-
Total de 45 a 59 años	24	100	213,8

De 60 años y más			
Enfermedades isquémicas del corazón	20	15,6	292,3
Enfermedades hipertensivas	18	14,1	263,0
Enfermedades crónicas de la vías respiratorias inferiores	13	10,2	190,0
Enfermedades cerebrovasculares	11	8,6	160,7
Tumor maligno de la tráquea, de los bronquios y del pulmón	5	3,9	73,1
Síntomas, signos y hallazgos anormales clínicos y de laboratorio, no clasificados en otra parte	4	3,1	58,5
Resto de tumores malignos	4	3,1	58,5
Resto de enfermedades del sistema digestivo	4	3,1	58,5
Diarrea y gastroenteritis de presunto origen infeccioso	3	2,3	43,8
Resto de enfermedades del sistema nervioso	3	2,3	43,8
Otras causas	43	33,6	-
Total de 60 años y más	128	100	1870,5

Todas las edades			
Enfermedades isquémicas del corazón	24	14,0	37,6
Enfermedades hipertensivas	19	11,0	29,8
Enfermedades cerebrovasculares	14	8,1	22,0
Enfermedades crónicas de la vías respiratorias inferiores	13	7,6	20,4
Tumor maligno de la tráquea, de los bronquios y del pulmón	9	5,2	14,1
Resto de tumores malignos	6	3,5	9,4
Tumor maligno de la mama	5	2,9	7,8
Síntomas, signos y hallazgos anormales clínicos y de laboratorio, no clasificados en otra parte	5	2,9	7,8
Resto de enfermedades del sistema digestivo	5	2,9	7,8
Resto de enfermedades del sistema nervioso	5	2,9	7,8
Otras causas	67	39,0	-
Total todas las edades	172	100	269,8

Fuente: DANE, Departamento Administrativo Nacional de Estadística. Procesado por la Unidad de Gestión de la Información y el Conocimiento, Secretaría de Salud de Medellín.
Nota: Análisis por residencia habitual del fallecido.

<i>10 primeras causas de mortalidad en población total, Corregimiento de San Cristóbal - Medellín, 2019 (103 causas CIE 10) Tasas por cien mil habitantes</i>	Muertes	%	Tasa
Menores de 1 año (tasa por mil nacidos vivos para este grupo de edad)			
Ciertas afecciones originadas en el período perinatal	4	66,7	4,1
Malformaciones congénitas, deformidades y anomalías cromosómicas	2	33,3	2,0
Total en menores de 1 año	6	100	6,1

De 1 a 4 años			
Caídas	1	100,0	15,0
Total de 1 a 4 años	1	100	15,0

De 5 a 14 años			
Accidentes de transporte	2	40,0	10,8
Neumonía	1	20,0	5,4
Resto de enfermedades del sistema nervioso	1	20,0	5,4
Malformaciones congénitas, deformidades y anomalías cromosómicas	1	20,0	5,4
Total de 5 a 14 años	5	100	26,9

De 15 a 44 años			
Agresiones	10	19,6	15,4
Resto de enfermedades del sistema nervioso	5	9,8	7,7
Accidentes de transporte	5	9,8	7,7
Todas las demás causas externas	4	7,8	6,2
Enfermedad por Virus de la Inmunodeficiencia Humana (VIH)	4	7,8	6,2
Lesiones autoinflingidas intencionalmente	4	7,8	6,2
Otras enfermedades del corazón	3	5,9	4,6
Tumor maligno del cuello del útero	2	3,9	3,1
Resto de tumores malignos	2	3,9	3,1
Otras tuberculosis	2	3,9	3,1
Otras causas	10	19,6	-
Total de 15 a 44 años	51	100	78,7

De 45 a 59 años			
Enfermedades isquémicas del corazón	7	14,0	35,3
Tumor maligno de la tráquea, de los bronquios y del pulmón	6	12,0	30,2
Caídas	5	10,0	25,2
Tumor maligno de la mama	3	6,0	15,1
Tumor maligno del colon, del recto y del ano	3	6,0	15,1
Enfermedades cerebrovasculares	3	6,0	15,1
Enfermedades hipertensivas	3	6,0	15,1
Agresiones	2	4,0	10,1
Leucemia	2	4,0	10,1
Síntomas, signos y hallazgos anormales clínicos y de laboratorio, no clasificados en otra parte	1	2,0	5,0
Otras causas	15	30,0	-
Total de 45 a 59 años	50	100	252,1

De 60 años y más			
Enfermedades isquémicas del corazón	42	15,7	349,9
Enfermedades hipertensivas	29	10,9	241,6
Enfermedades crónicas de la vías respiratorias inferiores	28	10,5	233,2
Enfermedades cerebrovasculares	19	7,1	158,3
Tumor maligno de la tráquea, de los bronquios y del pulmón	16	6,0	133,3
Otras enfermedades del corazón	14	5,2	116,6
Resto de enfermedades del sistema genitourinario	9	3,4	75,0
Resto de tumores malignos	8	3,0	66,6
Neumonía	8	3,0	66,6
Resto de enfermedades del sistema nervioso	7	2,6	58,3
Otras causas	87	32,6	-
Total de 60 y más años	267	100	2224,1

Todas las edades			
Enfermedades isquémicas del corazón	50	13,2	40,5
Enfermedades hipertensivas	32	8,4	25,9
Enfermedades crónicas de la vías respiratorias inferiores	29	7,6	23,5
Enfermedades cerebrovasculares	23	6,1	18,6
Tumor maligno de la tráquea, de los bronquios y del pulmón	22	5,8	17,8
Otras enfermedades del corazón	18	4,7	14,6
Resto de enfermedades del sistema nervioso	13	3,4	10,5
Agresiones	13	3,4	10,5
Resto de tumores malignos	11	2,9	8,9
Resto de enfermedades del sistema genitourinario	10	2,6	8,1
Otras causas	159	41,8	-
Total todas las edades	380	100	307,7

Fuente: DANE, Departamento Administrativo Nacional de Estadística. Procesado por la Unidad de Gestión de la Información y el Conocimiento, Secretaría de Salud de Medellín.
Nota: Análisis por residencia habitual del fallecido.

Indicadores de Mortalidad Corregimiento de Altavista, Medellín 2019

<i>10 primeras causas de mortalidad en hombres, Corregimiento de Altavista - Medellín, 2019 (103 Causas CIE 10) Tasas por cien mil hombres</i>	Muertes	%	Tasa
Menores de 1 año (tasa por mil nacidos vivos para este grupo de edad)			
Otras enfermedades del corazón	1	33,3	318,5
Resto de enfermedades del sistema nervioso	1	33,3	318,5
Resto de enfermedades del sistema digestivo	1	33,3	318,5
Total en menores de 1 año	3	100	955,4

De 15 a 44 años			
Agresiones	24	75,0	243,4
Enfermedad por Virus de la Inmunodeficiencia Humana (VIH)	4	12,5	40,6
Otras enfermedades del corazón	1	3,1	10,1
Resto de enfermedades del sistema nervioso	1	3,1	10,1
Todas las demás causas externas	1	3,1	10,1
Leucemia	1	3,1	10,1
Total de 15 a 44 años	32	100	324,6

De 45 a 59 años			
Tumor maligno de la laringe	1	20,0	32,6
Agresiones	1	20,0	32,6
Tumor maligno del colon, del recto y del ano	1	20,0	32,6
Enfermedades hipertensivas	1	20,0	32,6
Resto de enfermedades del sistema digestivo	1	20,0	32,6
Total de 45 a 59 años	5	100	163,0

De 60 años y más			
Enfermedades crónicas de la vías respiratorias inferiores	7	16,3	364,8
Enfermedades cerebrovasculares	5	11,6	260,6
Tumor maligno de la próstata	4	9,3	208,4
Enfermedades hipertensivas	4	9,3	208,4
Resto de enfermedades del sistema genitourinario	3	7,0	156,3
Enfermedades del sistema osteomuscular y del tejido conjuntivo	2	4,7	104,2
Resto de enfermedades del sistema digestivo	2	4,7	104,2
Enfermedades isquémicas del corazón	2	4,7	104,2
Tumor maligno de la tráquea, de los bronquios y del pulmón	2	4,7	104,2
Neumonía	2	4,7	104,2
Otras causas	10	23,3	-
Total de 60 y más años	43	100	2240,8

Todas las edades			
Agresiones	25	30,1	129,0
Enfermedades crónicas de la vías respiratorias inferiores	7	8,4	36,1
Enfermedades cerebrovasculares	5	6,0	25,8
Enfermedades hipertensivas	5	6,0	25,8
Tumor maligno de la próstata	4	4,8	20,6
Enfermedad por Virus de la Inmunodeficiencia Humana (VIH)	4	4,8	20,6
Otras enfermedades del corazón	4	4,8	20,6
Resto de enfermedades del sistema digestivo	4	4,8	20,6
Resto de enfermedades del sistema genitourinario	3	3,6	15,5
Enfermedades isquémicas del corazón	2	2,4	10,3
Otras causas	20	24,1	-
Total todas las edades	83	100	428,2

Fuente: DANE, Departamento Administrativo Nacional de Estadística. Procesado por la Unidad de Gestión de la Información y el Conocimiento, Secretaría de Salud de Medellín.
Nota: Análisis por residencia habitual del fallecido.

<i>10 primeras causas de mortalidad en mujeres, Corregimiento de Altavista - Medellín, 2019 (103 causas CIE10) Tasas por cien mil mujeres</i>	Muertes	%	Tasa
Menores de 1 año (tasa por mil nacidos vivos para este grupo de edad)			
Ciertas afecciones originadas en el período perinatal	1	100	4,8
Total en menores de 1 año	1	100	4,8

De 15 a 44 años			
Otras enfermedades del corazón	1	20,0	9,6
Agresiones	1	20,0	9,6
Resto de tumores malignos	1	20,0	9,6
Linfoma No Hodgkin	1	20,0	9,6
Muertes obstétricas indirectas	1	20,0	9,6
Total de 15 a 44 años	5	100	47,8

De 45 a 59 años			
Resto de enfermedades del sistema digestivo	1	20,0	27,3
Enfermedad por Virus de la Inmunodeficiencia Humana (VIH)	1	20,0	27,3
Tumor maligno de la mama	1	20,0	27,3
Enfermedades crónicas de la vías respiratorias inferiores	1	20,0	27,3
Enfermedades isquémicas del corazón	1	20,0	27,3
Total de 45 a 59 años	5	100	136,5

De 60 años y más			
Enfermedades crónicas de la vías respiratorias inferiores	10	20,8	423,0
Enfermedades isquémicas del corazón	8	16,7	338,4
Diabetes Mellitus	5	10,4	211,5
Neumonía	3	6,3	126,9
Resto de enfermedades del sistema digestivo	3	6,3	126,9
Tumor maligno de la tráquea, de los bronquios y del pulmón	2	4,2	84,6
Otras enfermedades del corazón	2	4,2	84,6
Enfermedades cerebrovasculares	2	4,2	84,6
Tumor maligno del páncreas	2	4,2	84,6
Resto de tumores	1	2,1	42,3
Otras causas	10	20,8	-
Total de 60 y más años	48	100	2030,5

Todas las edades			
Enfermedades crónicas de la vías respiratorias inferiores	11	18,6	53,0
Enfermedades isquémicas del corazón	9	15,3	43,3
Diabetes Mellitus	5	8,5	24,1
Resto de enfermedades del sistema digestivo	4	6,8	19,3
Otras enfermedades del corazón	3	5,1	14,4
Neumonía	3	5,1	14,4
Tumor maligno de la tráquea, de los bronquios y del pulmón	2	3,4	9,6
Tumor maligno de la mama	2	3,4	9,6
Tumor maligno del páncreas	2	3,4	9,6
Resto de tumores malignos	2	3,4	9,6
Otras causas	16	27,1	-
Total todas las edades	59	100	284,1

Fuente: DANE, Departamento Administrativo Nacional de Estadística. Procesado por la Unidad de Gestión de la Información y el Conocimiento, Secretaría de Salud de Medellín.
Nota: Análisis por residencia habitual del fallecido.

<i>10 primeras causas de mortalidad en población total, Corregimiento de Altavista - Medellín, 2019 (103 Causas CIE 10) Tasas por cien mil habitantes</i>	Muertes	%	Tasa
Menores de 1 año (tasa por mil nacidos vivos para este grupo de edad)			
Resto de enfermedades del sistema nervioso	1	25	2,4
Resto de enfermedades del sistema digestivo	1	25	2,4
Ciertas afecciones originadas en el período perinatal	1	25	2,4
Otras enfermedades del corazón	1	25	2,4
Total en menores de 1 año	4	100	9,7

De 15 a 44 años			
Agresiones	25	67,6	123,0
Enfermedad por Virus de la Inmunodeficiencia Humana (VIH)	4	10,8	19,7
Otras enfermedades del corazón	2	5,4	9,8
Resto de tumores malignos	1	2,7	4,9
Resto de enfermedades del sistema nervioso	1	2,7	4,9
Leucemia	1	2,7	4,9
Todas las demás causas externas	1	2,7	4,9
Linfoma No Hodgkin	1	2,7	4,9
Muertes obstétricas indirectas	1	2,7	4,9
Total de 15 a 44 años	37	100	182,1

De 45 a 59 años			
Resto de enfermedades del sistema digestivo	2	20,0	29,7
Tumor maligno de la mama	1	10,0	14,9
Agresiones	1	10,0	14,9
Enfermedad por Virus de la Inmunodeficiencia Humana (VIH)	1	10,0	14,9
Tumor maligno de la laringe	1	10,0	14,9
Enfermedades crónicas de la vías respiratorias inferiores	1	10,0	14,9
Tumor maligno del colon, del recto y del ano	1	10,0	14,9
Enfermedades hipertensivas	1	10,0	14,9
Enfermedades isquémicas del corazón	1	10,0	14,9
Total de 45 a 59 años	10	100	148,6

De 60 años y más			
Enfermedades crónicas de la vías respiratorias inferiores	17	18,7	396,9
Enfermedades isquémicas del corazón	10	11,0	233,5
Enfermedades cerebrovasculares	7	7,7	163,4
Diabetes Mellitus	6	6,6	140,1
Neumonía	5	5,5	116,7
Resto de enfermedades del sistema digestivo	5	5,5	116,7
Enfermedades hipertensivas	5	5,5	116,7
Tumor maligno de la tráquea, de los bronquios y del pulmón	4	4,4	93,4
Tumor maligno de la próstata	4	4,4	93,4
Resto de enfermedades del sistema genitourinario	4	4,4	93,4
Otras causas	24	26,4	-
Total de 60 y más años	91	100	2124,7

Todas las edades			
Agresiones	26	18,3	64,8
Enfermedades crónicas de la vías respiratorias inferiores	18	12,7	44,8
Enfermedades isquémicas del corazón	11	7,7	27,4
Resto de enfermedades del sistema digestivo	8	5,6	19,9
Enfermedades cerebrovasculares	7	4,9	17,4
Otras enfermedades del corazón	7	4,9	17,4
Enfermedades hipertensivas	6	4,2	14,9
Diabetes Mellitus	6	4,2	14,9
Enfermedad por Virus de la Inmunodeficiencia Humana (VIH)	5	3,5	12,5
Neumonía	5	3,5	12,5
Otras causas	43	30,3	-
Total todas las edades	142	100	353,7

Fuente: DANE, Departamento Administrativo Nacional de Estadística. Procesado por la Unidad de Gestión de la Información y el Conocimiento, Secretaría de Salud de Medellín.
Nota: Análisis por residencia habitual del fallecido.

Indicadores de Mortalidad
Corregimiento de San Antonio de Prado, Medellín 2019

10 primeras causas de mortalidad en hombres, Corregimiento San Antonio de Prado - Medellín, 2019 (103 causas CIE 10) Tasas por cien mil hombres	Muertes	%	Tasa
Menores de 1 año (tasa por mil nacidos vivos para este grupo de edad)			
Malformaciones congénitas, deformidades y anomalías cromosómicas	2	67	4,3
Ciertas afecciones originadas en el período perinatal	1	33	2,2
Total menores de 1 año	3	100	6,5

De 1 a 4 años			
Otras enfermedades del corazón	1	100,0	0,4
Total de 1 a 4 años	1	100	0,4

De 5 a 14 años			
Todas las demás causas externas	1	50,0	14,4
Leucemia	1	50,0	4,1
Total de 5 a 14 años	2	100	24,5

De 15 a 44 años			
Lesiones autoinflingidas intencionalmente	7	29,2	28,9
Agresiones	5	20,8	20,6
Accidentes de transporte	3	12,5	12,4
Leucemia	2	8,3	8,3
Neumonía	2	8,3	8,3
Todas las demás causas externas	1	4,2	4,1
Resto de tumores	1	4,2	4,1
Tumor maligno del páncreas	1	4,2	4,1
Resto de enfermedades del sistema digestivo	1	4,2	4,1
Linfoma no hodgkin	1	4,2	4,1
Total de 15 a 44 años	24	100	99,0

De 45 a 59 años			
Enfermedades isquémicas del corazón	6	24,0	73,6
Enfermedades crónicas de la vías respiratorias inferiores	2	8,0	24,5
Tumor maligno del colon, del recto y del ano	2	8,0	24,5
Resto de enfermedades del sistema genitourinario	2	8,0	24,5
Agresiones	1	4,0	12,3
Todas las demás causas externas	1	4,0	12,3
Enfermedad por Virus de la Inmunodeficiencia Humana (VIH)	1	4,0	12,3
Resto de tumores malignos	1	4,0	12,3
Resto de enfermedades del sistema nervioso	1	4,0	12,3
Linfoma No Hodgkin	1	4,0	12,3
Otras causas	7	28,0	85,8
Total de 45 a 59 años	25	100	306,6

De 60 años y más			
Enfermedades isquémicas del corazón	25	16,3	525,7
Enfermedades crónicas de la vías respiratorias inferiores	22	14,4	462,6
Tumor maligno de la próstata	10	6,5	210,3
Enfermedades cerebrovasculares	10	6,5	210,3
Enfermedades hipertensivas	10	6,5	210,3
Otras enfermedades del corazón	9	5,9	189,2
Tumor maligno de la tráquea, de los bronquios y del pulmón	8	5,2	168,2
Neumonía	6	3,9	126,2
Tumor maligno de la vejiga urinaria	4	2,6	84,1
Tumor maligno del colon, del recto y del ano	4	2,6	84,1
Otras causas	45	29,4	-
Total de 60 y más años	153	100	3217,0

Todas las edades			
Agresiones	26	18,3	55,0
Enfermedades crónicas de la vías respiratorias inferiores	18	12,7	38,0
Enfermedades isquémicas del corazón	11	7,7	23,2
Resto de enfermedades del sistema digestivo	8	5,6	16,9
Enfermedades cerebrovasculares	7	4,9	14,8
Otras enfermedades del corazón	7	4,9	14,8
Enfermedades hipertensivas	6	4,2	12,7
Diabetes Mellitus	6	4,2	12,7
Enfermedad por Virus de la Inmunodeficiencia Humana (VIH)	5	3,5	10,6
Neumonía	5	3,5	10,6
Otras causas	43	30,3	-
Total todas las edades	142	100	300,1

Fuente: DANE, Departamento Administrativo Nacional de Estadística. Procesado por la Unidad de Gestión de la Información y el Conocimiento, Secretaría de Salud de Medellín.
Nota: Análisis por residencia habitual del fallecido.

<i>10 primeras causas de mortalidad en mujeres, Corregimiento San Antonio de Prado - Medellín, 2019 (103 Causas CIE 10) Tasas por cien mil mujeres</i>	Muertes	%	Tasa
Menores de 1 año (tasa por mil nacidos vivos para este grupo de edad)			
Ciertas afecciones originadas en el período perinatal	3	75,0	6,6
Malformaciones congénitas, deformidades y anomalías cromosómicas	1	25,0	2,2
Total en menores de 1 año	4	100	8,7

De 15 a 44 años			
Resto de enfermedades endocrinas, nutricionales y metabólicas	2	14,3	7,8
Resto de tumores malignos	2	14,3	7,8
Tumor maligno de la mama	1	7,1	3,9
Enfermedades isquémicas del corazón	1	7,1	3,9
Resto de enfermedades del sistema nervioso	1	7,1	3,9
Leucemia	1	7,1	3,9
Resto de tumores	1	7,1	3,9
Neumonía	1	7,1	3,9
Todas las demás causas externas	1	7,1	3,9
Otras enfermedades del corazón	1	7,1	3,9
Otras causas	2	14,3	7,8
Total de 15 a 44 años	14	100	54,8

De 45 a 59 años			
Enfermedades isquémicas del corazón	4	16,0	39,0
Tumor maligno de la mama	3	12,0	29,2
Resto de tumores malignos	3	12,0	29,2
Tumor maligno de la tráquea, de los bronquios y del pulmón	2	8,0	19,5
Tumor maligno del estómago	2	8,0	19,5
Tumor maligno del páncreas	2	8,0	19,5
Enfermedades cerebrovasculares	2	8,0	19,5
Resto de enfermedades del sistema digestivo	1	4,0	9,7
Enfermedades crónicas de la vías respiratorias inferiores	1	4,0	9,7
Tumor maligno de otras partes y de las no especificadas del útero	1	4,0	9,7
Otras causas	4	16,0	-
Total de 45 a 59 años	25	100	243,6

De 60 años y más			
Enfermedades isquémicas del corazón	21	14,2	318,4
Enfermedades hipertensivas	21	14,2	318,4
Enfermedades crónicas de la vías respiratorias inferiores	17	11,5	257,7
Tumor maligno del colon, del recto y del ano	8	5,4	121,3
Tumor maligno del hígado y de las vías biliares intrahepáticas	6	4,1	91,0
Neumonía	6	4,1	91,0
Tumor maligno del páncreas	6	4,1	91,0
Enfermedades cerebrovasculares	6	4,1	91,0
Tumor maligno del estómago	5	3,4	75,8
Diabetes Mellitus	5	3,4	75,8
Otras causas	47	31,8	-
Total de 60 y más años	148	100	2243,8

Todas las edades			
Enfermedades isquémicas del corazón	26	13,6	50,0
Enfermedades hipertensivas	21	11,0	40,3
Enfermedades crónicas de la vías respiratorias inferiores	18	9,4	34,6
Resto de tumores malignos	9	4,7	17,3
Enfermedades cerebrovasculares	9	4,7	17,3
Tumor maligno del páncreas	8	4,2	15,4
Tumor maligno del colon, del recto y del ano	8	4,2	15,4
Tumor maligno del estómago	7	3,7	13,4
Neumonía	7	3,7	13,4
Otras enfermedades del corazón	6	3,1	11,5
Otras causas	72	37,7	-
Total todas las edades	191	100	367,0

Fuente: DANE, Departamento Administrativo Nacional de Estadística. Procesado por la Unidad de Gestión de la Información y el Conocimiento, Secretaría de Salud de Medellín.
Nota: Análisis por residencia habitual del fallecido.

<i>10 primeras causas de mortalidad en población total, Corregimiento San Antonio de Prado - Medellín, 2019 (103 causas CIE 10) Tasas por cien mil habitantes</i>	Muertes	%	Tasa
Menores de 1 año (tasa por mil nacidos vivos para este grupo de edad)			
Ciertas afecciones originadas en el período perinatal	4	57,1	4,4
Malformaciones congénitas, deformidades y anomalías cromosómicas	3	42,9	3,3
Total en menores de 1 año	7	100	7,6

De 1 a 4 años			
Otras enfermedades del corazón	1	100,0	0,2
Total de 1 a 4 años	1	100	0,2

De 5 a 14 años			
Tumor maligno del hígado y de las vías biliares intrahepáticas	1	50,0	7,3
Resto de enfermedades del sistema respiratorio	1	50,0	7,3
Total de 5 a 14 años	2	100	14,6

DE 15 A 44 AÑOS			
Lesiones autoinflingidas intencionalmente	7	18,4	14,1
Agresiones	5	13,2	10,0
Leucemia	3	7,9	6,0
Neumonía	3	7,9	6,0
Accidentes de transporte	3	7,9	6,0
Resto de tumores	2	5,3	4,0
Resto de enfermedades endocrinas, nutricionales y metabólicas	2	5,3	4,0
Resto de tumores malignos	2	5,3	4,0
Todas las demás causas externas	2	5,3	4,0
Enfermedades cerebrovasculares	1	2,6	2,0
Otras causas	8	21,1	16,1
Total de 15 a 44 años	38	100	76,3

De 45 a 59 años			
Enfermedades isquémicas del corazón	10	20,0	54,3
Resto de tumores malignos	4	8,0	21,7
Tumor maligno de la mama	3	6,0	16,3
Enfermedades crónicas de la vías respiratorias inferiores	3	6,0	16,3
Resto de enfermedades del sistema genitourinario	3	6,0	16,3
Tumor maligno del estómago	2	4,0	10,9
Tumor maligno de la tráquea, de los bronquios y del pulmón	2	4,0	10,9
Enfermedades cerebrovasculares	2	4,0	10,9
Otras enfermedades del corazón	2	4,0	10,9
Tumor maligno del colon, del recto y del ano	2	4,0	10,9
Otras causas	17	34,0	92,3
Total de 45 a 59 años	50	100	271,5

De 60 años y más			
Enfermedades isquémicas del corazón	46	15,3	405,2
Enfermedades crónicas de la vías respiratorias inferiores	39	13,0	343,6
Enfermedades hipertensivas	31	10,3	273,1
Enfermedades cerebrovasculares	16	5,3	140,9
Otras enfermedades del corazón	13	4,3	114,5
Tumor maligno del colon, del recto y del ano	12	4,0	105,7
Neumonía	12	4,0	105,7
Tumor maligno de la tráquea, de los bronquios y del pulmón	10	3,3	88,1
Tumor maligno de la próstata	10	3,3	88,1
Tumor maligno del hígado y de las vías biliares intrahepáticas	8	2,7	70,5
Otras causas	104	34,6	-
Total de 60 y más años	301	100	2651,5

Todas las edades			
Enfermedades isquémicas del corazón	57	14,3	57,4
Enfermedades crónicas de la vías respiratorias inferiores	42	10,5	42,3
Enfermedades hipertensivas	31	7,8	31,2
Enfermedades cerebrovasculares	19	4,8	19,1
Otras enfermedades del corazón	17	4,3	17,1
Neumonía	16	4,0	16,1
Resto de tumores malignos	14	3,5	14,1
Tumor maligno del colon, del recto y del ano	14	3,5	14,1
Tumor maligno de la tráquea, de los bronquios y del pulmón	12	3,0	12,1
Tumor maligno de la próstata	10	2,5	10,1
Otras causas	167	41,9	-
Total todas las edades	399	100	401,6

Fuente: DANE, Departamento Administrativo Nacional de Estadística. Procesado por la Unidad de Gestión de la Información y el Conocimiento, Secretaría de Salud de Medellín.
Nota: Análisis por residencia habitual del fallecido.

Indicadores de Mortalidad Corregimiento de Santa Elena, Medellín 2019

<i>10 primeras causas de mortalidad en hombres, Corregimiento de Santa Elena - Medellín, 2019 (103 causas CIE 10) Tasas por cien mil hombres</i>	Muertes	%	Tasa
De 15 a 44 años			
Todas las demás causas externas	1	20,0	16,3
Ahogamiento y sumersión accidentales	1	20,0	16,3
Tumor maligno del estómago	1	20,0	16,3
Enfermedades cerebrovasculares	1	20,0	16,3
Resto de enfermedades del sistema genitourinario	1	20,0	16,3
Total de 15 a 44 años	5	100	81,6

De 45 a 59 años			
Resto de enfermedades del sistema respiratorio	1	50,0	50,1
Resto de enfermedades del sistema genitourinario	1	50,0	50,1
Total de 45 a 59 años	2	100	100,2

De 60 años y más			
Enfermedades isquémicas del corazón	8	21,6	609,3
Resto de enfermedades del sistema genitourinario	4	10,8	304,6
Enfermedades crónicas de la vías respiratorias inferiores	4	10,8	304,6
Enfermedades hipertensivas	3	8,1	228,5
Tumor maligno de la tráquea, de los bronquios y del pulmón	2	5,4	152,3
Enfermedades cerebrovasculares	2	5,4	152,3
Otras enfermedades del corazón	2	5,4	152,3
Tumor maligno de la próstata	1	2,7	76,2
Resto de tumores malignos	1	2,7	76,2
Tumor maligno del hígado y de las vías biliares intrahepáticas	1	2,7	76,2
Otras causas	9	24,3	-
Total de 60 y más años	37	100	2818,0

Todas las edades			
Ahogamiento y sumersión accidentales	1	2,3	8,1
Diabetes Mellitus	1	2,3	8,1
Enfermedades cerebrovasculares	3	6,8	24,2
Enfermedades crónicas de la vías respiratorias inferiores	4	9,1	32,2
Enfermedades hipertensivas	3	6,8	24,2
Enfermedades isquémicas del corazón	8	18,2	64,4
Leucemia	1	2,3	8,1
Linfoma No Hodgkin	1	2,3	8,1
Otras enfermedades del corazón	2	4,5	16,1
Resto de enfermedades del sistema circulatorio	1	2,3	8,1
Otras causas	19	43,2	-
Total todas las edades	44	100	354,4

Fuente: DANE, Departamento Administrativo Nacional de Estadística. Procesado por la Unidad de Gestión de la Información y el Conocimiento, Secretaría de Salud de Medellín.
Nota: Análisis por residencia habitual del fallecido.

<i>10 primeras causas de mortalidad en mujeres, Corregimiento de Santa Elena - Medellín, 2019 (103 causas CIE 10) Tasas por cien mil mujeres</i>	Muertes	%	Tasa
De 45 a 59 años			
Enfermedades cerebrovasculares	1	25,0	44,6
Enfermedades del hígado	1	25,0	44,6
Enfermedades isquémicas del corazón	1	25,0	44,6
Resto de tumores	1	25,0	44,6
Total de 45 a 59 años	4	100	178,5

De 60 años y más			
Diabetes Mellitus	1	3,6	72,1
Enfermedad de Alzheimer	1	3,6	72,1
Enfermedades cerebrovasculares	2	7,1	144,2
Enfermedades crónicas de la vías respiratorias inferiores	5	17,9	360,5
Enfermedades del sistema osteomuscular y del tejido conjuntivo	1	3,6	72,1
Enfermedades hipertensivas	4	14,3	288,4
Enfermedades isquémicas del corazón	4	14,3	288,4
Neumonía	1	3,6	72,1
Resto de enfermedades del sistema digestivo	1	3,6	72,1
Resto de enfermedades del sistema nervioso	3	10,7	216,3
Otras Causas	5	17,9	-
Total de 60 y más años	28	100	2018,7

Todas las edades			
Diabetes Mellitus	1	3,1	8,0
Enfermedad de Alzheimer	1	3,1	8,0
Enfermedades cerebrovasculares	3	9,4	23,9
Enfermedades crónicas de la vías respiratorias inferiores	5	15,6	39,9
Enfermedades del hígado	1	3,1	8,0
Enfermedades del sistema osteomuscular y del tejido conjuntivo	1	3,1	8,0
Enfermedades hipertensivas	4	12,5	31,9
Enfermedades isquémicas del corazón	5	15,6	39,9
Neumonía	1	3,1	8,0
Resto de enfermedades del sistema digestivo	1	3,1	8,0
Otras Causas	9	28,1	-
Total todas las edades	32	100	255,3

Fuente: DANE, Departamento Administrativo Nacional de Estadística. Procesado por la Unidad de Gestión de la Información y el Conocimiento, Secretaría de Salud de Medellín.
Nota: Análisis por residencia habitual del fallecido.

<i>10 primeras causas de mortalidad en población total, Corregimiento de Santa Elena - Medellín, 2019 (103 causas CIE 10) Tasas por cien mil habitantes</i>	Muertes	%	Tasa
De 15 a 44 años			
Ahogamiento y sumersión accidentales	1	20,0	8,2
Enfermedades cerebrovasculares	1	20,0	8,2
Resto de enfermedades del sistema genitourinario	1	20,0	8,2
Todas las demás causas externas	1	20,0	8,2
Tumor maligno del estómago	1	20,0	8,2
Total de 15 a 44 años	5	100	41,2

De 45 a 59 años			
Enfermedades cerebrovasculares	1	16,7	23,6
Enfermedades del hígado	1	16,7	23,6
Enfermedades isquémicas del corazón	1	16,7	23,6
Resto de enfermedades del sistema genitourinario	1	16,7	23,6
Resto de enfermedades del sistema respiratorio	1	16,7	23,6
Resto de tumores	1	16,7	23,6
Total de 45 a 59 años	6	100	141,6

De 60 años y más			
Diabetes Mellitus	2	3,1	74,1
Enfermedad de Alzheimer	1	1,5	37,0
Enfermedades cerebrovasculares	4	6,2	148,1
Enfermedades crónicas de la vías respiratorias inferiores	9	13,8	333,3
Enfermedades del sistema osteomuscular y del tejido conjuntivo	1	1,5	37,0
Enfermedades hipertensivas	7	10,8	259,3
Enfermedades isquémicas del corazón	12	18,5	444,4
Leucemia	1	1,5	37,0
Linfoma No Hodgkin	1	1,5	37,0
Neumonía	1	1,5	37,0
Otras causas	26	40,0	-
Total de 60 y más años	65	100	2407,4

Todas las edades			
Ahogamiento y sumersión accidentales	1	1,3	4,0
Diabetes Mellitus	2	2,6	8,0
Enfermedad de Alzheimer	1	1,3	4,0
Enfermedades cerebrovasculares	6	7,9	24,0
Enfermedades crónicas de la vías respiratorias inferiores	9	11,8	36,1
Enfermedades del hígado	1	1,3	4,0
Enfermedades del sistema osteomuscular y del tejido conjuntivo	1	1,3	4,0
Enfermedades hipertensivas	7	9,2	28,1
Enfermedades isquémicas del corazón	13	17,1	52,1
Leucemia	1	1,3	4,0
Otras causas	34	44,7	-
Total todas las edades	76	100	304,6

Fuente: DANE, Departamento Administrativo Nacional de Estadística. Procesado por la Unidad de Gestión de la Información y el Conocimiento, Secretaría de Salud de Medellín.
Nota: Análisis por residencia habitual del fallecido.



14

Mortalidad Evitable

Mortalidad Evitable

La muerte evitable se define como aquella muerte que dados los conocimientos médicos actuales y la tecnología, podría evitarse por el sistema de salud a través de prevención y/o tratamiento.²⁶ Aunque la muerte es un hecho inevitable, varias de sus causas son controlables por el individuo y por la sociedad y, en ese sentido, las muertes que se produzcan por condiciones evitables también son evitables. Desde 1976, la mortalidad evitable ha sido propuesta y utilizada por varios autores como criterio para evaluar políticas sanitarias.

Hay elementos que pueden ser objeto de evaluación cuando se habla de causas de muerte evitable, entre ellas están las causas de muerte y la edad en la que ocurre el evento, la disponibilidad de intervenciones que disminuyan la probabilidad del desarrollo de una enfermedad (prevención), el tratamiento oportuno y de calidad y las políticas públicas.²⁷

Para el análisis de la Mortalidad Evitable, varios autores a lo largo de la historia han definido listados de causas evitables, con base en sus propios enfoques conceptuales, para definir criterios de evitabilidad como la Clasificación Estadística Internacional de Enfermedades y Problemas Relacionados con la Salud (CIE), sin embargo no existe una lista universal y su aplicación depende del perfil epidemiológico de la población a la cual se aplique.²⁸

En este capítulo se presenta el comportamiento de la mortalidad en Medellín, según la lista tabular OPS 6/67 de la Clasificación Estadística Internacional de Enfermedades y Problemas Relacionados con la Salud (CIE) y se presenta el comportamiento de la Mortalidad Evitable a partir del Inventario de Indicadores de Mortalidad Evitable (INIME)²⁹, adaptado a las condiciones sanitarias de Colombia.

²⁶ INSTITUTO NACIONAL DE SALUD. Observatorio Nacional de Salud, Tercer Informe ONS: Mortalidad evitable en Colombia para 1998-2011. Bogotá, D.C.: Imprenta Nacional de Colombia, 2014. p. 12.

²⁷ GÓMEZ ARIAS, Rubén Darío. La mortalidad evitable como indicador de desempeño de la política sanitaria. Colombia. 1985-2001. Medellín: Revista Facultad Nacional de Salud Pública, Universidad de Antioquia, 2008, 313 P.

²⁸ INSTITUTO NACIONAL DE SALUD. Op. cit., p. 9.

²⁹ GÓMEZ ARIAS, Rubén Darío, et al. Diseño y análisis comparativo de un inventario de indicadores de mortalidad evitable adaptado a las condiciones sanitarias de Colombia. Rev Panam Salud Publica. 2009, vol. 26 no. 5, p. 385-397

Comportamiento de la mortalidad, según lista tabular OPS 6/67 grupos de causas CIE 10, Medellín 2019

Orden	Código	Descripción criterio	Hombres		Mujeres		Total general	
			Muertes	Tasa por cien mil hombres	Muertes	Tasa por cien mil mujeres	Muertes	Tasa por cien mil habitantes
1	3	Enfermedades del sistema circulatorio	2.133	182	2.217	169	4.350	175
2	2	Neoplasias (tumores)	1.692	145	2.048	156	3.740	151
3	6	Todas las demás enfermedades	1.678	144	1.959	149	3.637	146
4	5	Causas externas	1.271	109	261	20	1.532	62
5	1	Enfermedades transmisibles	590	50	523	40	1.113	45
6	4	Ciertas afecciones originadas en el periodo perinatal	60	5	44	3	104	4
7	0	Signos, síntomas y afecciones mal definidas	43	4	32	2	75	3
Total			7.467	638,8	7.084	538,9	14.551	585,9

Fuente: DANE, Departamento Administrativo Nacional de Estadística. Procesado por la Unidad de Gestión de la Información y el Conocimiento, Secretaría de Salud de Medellín.

Nota: Análisis por residencia habitual del fallecido. Se presenta un caso con sexo indeterminado, incluido en el total general.

Lista OPS 6/67 de grupos de causas de defunción para la tabulación CIE-10

Código de Grupo	Grupo de causa lista 6/67 OPS	Códigos CIE 10
0	Signos, síntomas y afecciones mal definidas	R00-R99
1	Enfermedades transmisibles	A00-B99, G00-G03, J00-J22
2	Neoplasias (tumores)	C00-D48
3	Enfermedades del sistema circulatorio	I00-I99
4	Ciertas afecciones originadas en el período perinatal	P00-P96
5	Causas externas	V01-Y89
6	Todas las demás enfermedades	D50-D89, E00-E90, F00-F99, G04-G98, H00-H59, H60-H95, J30-J98, K00-K93, L00-L99, M00-M99, N00-N99, O00-O99, Q00-Q99

**Causas evitables de muerte por grupos de enfermedades,
recogidas en el Inventario de Indicadores de Mortalidad Evitable (INIME)¹**

Código de grupo	Descripción de criterio ²	Hombres		Mujeres		Total general	
		Muertes	Tasa por cien mil hombres	Muertes	Tasa por cien mil mujeres	Muertes	Tasa por cien mil habitantes
A	Defunciones evitables por vacunación o tratamiento preventivo	33	2,8	36	2,7	69	2,8
B	Defunciones evitables por diagnóstico o tratamiento médico precoz	1.513	129,4	1.842	140,1	3.355	135,1
C	Defunciones evitables por medidas de saneamiento ambiental	28	2,4	41	3,1	69	2,8
D1	Medidas mixtas: infecciones de las vías respiratorias	297	25,4	346	26,3	643	25,9
D2	Medidas mixtas: problemas perinatales, del embarazo, parto y puerperio		0,0	6	0,5	6	0,2
D3	Medidas mixtas: enfermedades propias de la primera infancia	60	5,1	40	3,0	100	4,0
D4	Medidas mixtas: muertes Violentas	1.275	109,1	261	19,9	1.536	61,8
D5	Medidas mixtas: tuberculosis	75	6,4	29	2,2	104	4,2
D6	Medidas mixtas: problemas carenciales	28	2,4	19	1,4	47	1,9
D7	Medidas mixtas: problemas hepáticos	50	4,3	11	0,8	61	2,5
E*	Defunciones difícilmente evitables (tumores entre otros)	3.037	259,8	3.256	247,7	6.293	253,4
I*	Sintomas, signos y afecciones mal definidas	43	3,7	32	2,4	75	3,0
J*	Resto de categorías	1.028	87,9	1.165	88,6	2.193	88,3
Total general		7.467	638,8	7.084	538,9	14.551	585,9

Fuente: DANE, Departamento Administrativo Nacional de Estadística. Procesado por la Unidad de Gestión de la Información y el Conocimiento, Secretaría de Salud de Medellín.
Nota: Análisis por residencia habitual del fallecido. Se presentan 1 caso con sexo indeterminado, incluido en el total general.

¹ Gómez-Arias RD, Nolasco Bonmatí A, Pereyra-Zamora P, Arias-Valencia S, Rodríguez-Ospina FL, Aguirre DC. Diseño y análisis comparativo de un inventario de indicadores de mortalidad evitable adaptado a las condiciones sanitarias de Colombia. Rev Panam Salud Pública. 2009;26(5):385 - 97.

² Rodríguez L. México: Contribución de las causas de muerte al cambio en la esperanza de vida, 1970-1982. Centro Latinoamericano de Demografía CELADE, editor. Serie B[56], 1-45. 1989. Santiago, Comisión Económica para América Latina y el Caribe CEPAL. García CA. Causas de muerte como indicadores indirectos de necesidades en salud: Una interpretación sio- Investigaciones Multidisciplinarias CRIM UNAM

* Grupos con condiciones de muerte consideradas no evitables, se incluyen en el cuadro para que la clasificación sea exhaustiva.

Causas evitables de muerte por grupos de enfermedades, recogidas en el Inventario de Indicadores de Mortalidad Evitable (INIME)¹

Codigo de grupo	Defunciones por grupo según criterio de evitabilidad	Códigos CIE 10
A	Evitables por vacunación o tratamiento preventivo: patologías asociadas con algunas medidas prevenibles, como la inmunoprevención y el establecimiento de acciones de vigilancia, educación para la salud, control y regulación del ambiente, etc.	A20-A28, A30-A31, A33-A34, A36-A38, A40-A41, A46, A50-A63, A80, B03, B05-B06, I00, I02, I09
B	Evitables por diagnóstico o tratamiento médico precoz: incluye los padecimientos que dependen de las características cualitativas y cuantitativas de prestación de servicios de salud, expresadas en patologías como úlcera, gastritis y algunos tumores.	C50, C53-C55, C61, E10-E14, I10-I15, J40- J47, K00-K14, K20-K23, K25-K28, K29-K30, K35-k38, K40-K46, K56, K57, K59, K80-K83, K65, K75-K77, N17-N19, N40
C	Evitables por condiciones de saneamiento ambiental: padecimientos cuya condición de evitabilidad está dada, fundamentalmente, por la mejoría en las condiciones del medio ambiente a través del control, de la prevención y de la erradicación de ciertos factores de riesgo y que son expresión de las condiciones materiales de existencia de la población. En este grupo se incluyen patologías infecciosas como: fiebre tifoidea, cólera y salmonelosis.	A00-A03, A05-A06, A08-A09, A27, A75, A77-A79, B15, B55-B57, B94, B92
D	Evitables por acciones mixtas: corresponden a los padecimientos evitables con un conjunto de medidas que se asocian a la prestación de los servicios médicos y a las acciones de orden económico social más amplio. Se considera que estos grupos están directamente asociados con las condiciones del desarrollo y en él se incluyen patologías como:	
D1	Defunciones evitables medidas mixtas: infecciones de las vías respiratorias.	J00-J06, J10-J18, J20-J22
D2	Defunciones evitables medidas mixtas: problemas perinatales del embarazo, parto y puerperio.	O00-O08, O10-O11, O13-O16, O20-O21, O43- O46, O64-O66, O72, O80, O85-O92, O98-O99,
D3	Defunciones evitables medidas mixtas: enfermedades propias de la primera infancia.	P00-P03, P05, P07-P08, P10-P15, P20-P28, P35-P39, P50-P61, P70-P78, P80-P83, P90-P96
D4	Defunciones evitables medidas mixtas: muertes violentas.	V00-Y98, F10-F19
D5	Defunciones evitables medidas mixtas: tuberculosis.	A15-A19
D6	Defunciones evitables medidas mixtas: problemas carenciales.	E40-E46, D51-D53, D731
D7	Defunciones evitables medidas mixtas: problemas hepáticos.	K70-K73
E*	Tumores malignos y otros: padecimientos difícilmente evitables, en esta categoría se consideran aquellas patologías de difícil manejo en el estado actual del conocimiento y desarrollo tecnológico en salud por ejemplo: leucemia, esclerosis múltiple, diabetes mellitus, entre otras.	C00-C14, C15-C26, C30-C41, C43-C49, C51-C52, C56-C60, C62-C97, G20, G35, G40, I20-I25, I30-I52, I60-I70, Q00-Q07, Q20-Q28
I*	Defunciones por causas mal definidas: síntomas, senilidad y estados mal definidos.	R00-R99
J*	Resto de categorías.	Todas las demás enfermedades y códigos no incluidos en los grupos anteriores.

¹Gómez-Arias RD, Nolasco Bonmatí A, Pereyra-Zamora P, Arias-Valencia S, Rodríguez-Ospina FL, Aguirre DC. Diseño y análisis comparativo de un inventario de indicadores de mortalidad evitable adaptado a las condiciones sanitarias de Colombia. Rev Panam Salud Pública. 2009;26(5):385 - 97.

* Grupos con condiciones de muerte consideradas no evitables, se incluyen en el cuadro para que la clasificación sea exhaustiva.



15

**Definiciones y
comentarios**

Definiciones y comentarios de algunos indicadores

Tasa Bruta de Natalidad: mide el efecto de la fecundidad sobre el crecimiento de la población, relacionando el número total de nacimientos, con la población total en un año determinado:

$$\text{TBN: } \frac{\text{Número de nacidos vivos de mujeres de todas las edades durante el año}}{\text{Proyección de población total}} \times 1000$$

Tasa de Fecundidad General: expresa el número de nacimientos con el número de mujeres en edad fértil de 15 a 49 años, dando una visión de cuántos niños están naciendo por cada mil mujeres capaces de procrear:

$$\text{TFG: } \frac{\text{Número de nacidos vivos de mujeres de todas las edades durante el año}}{\text{Población de mujeres en edad fértil de 15 a 49 años}} \times 1000$$

Tasa Global de Fecundidad: número medio de hijos nacidos vivos por mujer, de una cohorte hipotética de mujeres no expuestas a la mortalidad y sujetas a las tasas de fecundidad por edad, de un momento durante la totalidad de su período reproductivo.

TGF: suma de las tasas de fecundidad específica por edad (se multiplica por 5 si se calcula por grupo quinquenal).

Razón de Mortalidad Materna: mide la probabilidad de que una mujer fallezca por complicaciones del embarazo, parto o puerperio en un período dado en relación con el número de nacidos vivos. Se considera un indicador de calidad de la atención en salud.

$$\text{TMM: } \frac{\text{Número de defunciones maternas durante un período especificado}}{\text{Número de nacidos vivos en el mismo período}} \times 1000$$

Tasa de Mortalidad Infantil: mide la probabilidad de que los recién nacidos vivos fallezcan antes de cumplir su primer año de vida.

$$\text{TMI: } \frac{\text{Número de defunciones de todo menor de 1 año durante un período dado}}{\text{Número de nacidos vivos durante el mismo período}} \times 1000$$

Esperanza de Vida al Nacer: señala el número de años que se espera, viva una persona nacida en el año en que se estudia. Se estima a partir de las tasas específicas de mortalidad por grupos quinquenales y género para un año determinado, con base en las cuales se construye una cohorte teórica.

Indicador Antropométrico: es un índice estadístico que combina dos variables o parámetros para medir o evaluar cuantitativamente el crecimiento y el estado nutricional. Toma como base medidas corporales y se obtiene mediante la comparación, contra valores de referencia para la edad y sexo o contra mediciones realizadas en el mismo sujeto en diferentes períodos.

Peso para la Edad –P/E: indicador antropométrico que relaciona el peso con la edad sin considerar la talla. Mediante este indicador es posible determinar la Desnutrición Global, considerando el patrón de referencia (según Resolución 2465 de 2016).

Peso para la Longitud/Talla - P/T: es un indicador de crecimiento que relaciona el peso con la longitud (para niños menores de 2 años) o con la talla (para niños de 2 años o más). Da cuenta del estado nutricional actual del individuo; mediante este indicador es posible determinar la Desnutrición Aguda Severa, la Desnutrición Aguda Moderada, el Sobrepeso y la Obesidad, considerando en todos los casos el patrón de referencia (según Resolución 2465 de 2016).

Talla para la Edad - T/E: un indicador de crecimiento que relaciona la talla o longitud con la edad. Da cuenta del estado nutricional histórico o acumulativo. Mediante este indicador es posible determinar la Desnutrición Crónica, considerando el patrón de referencia (según Resolución 2465 de 2016).

La información presentada está sujeta a continua revisión.

Indicadores
básicos

2019

Situación de Salud en Medellín

Secretaría de Salud de Medellín

www.medellin.gov.co/salud

Línea de Atención al Ciudadano (604) 44 44 144



Alcaldía de Medellín